









পালি প্রবেশ  
PALI GRAMMAR  
[ বৃত্তোদয় ও ধাতুকোষ সহ ]

পূর্নাচার পালি বিদ্যালয়ের অধ্যক্ষ  
শ্রীমৎ জ্ঞানীন্দ্র মহাস্থবির সঙ্কলিত

শ্রী- জিনানন্দ ভিক্ষু  
বিনয় - অভিধম্ম- সুওবিসারদ  
১ম- প্রকাশক- ১৯৩৭ খৃষ্টাব্দ ।

২য় - প্রকাশক  
২রা পৌষ ১৪০১ - বাংলা  
১৭ই ডিসেঃ ১৯৯৪ ইং ।

Printed for free distribution by

**The Corporate Body of the Buddha Educational Foundation**

11F., 55 Hang Chow South Road Sec 1, Taipei, Taiwan, R.O.C.

Tel: 886-2-23951198 , Fax: 886-2-23913415

Email: [overseas@budaedu.org](mailto:overseas@budaedu.org)

Website: <http://www.budaedu.org>

**This book is strictly for free distribution, it is not for sale.**

এই বই সম্পূর্ণ বিনামূল্যে বিতরণের জন্য, বিক্রয়ের জন্য নহে।

## নিবেদন

পালি সাহিত্যের প্রতি বিদ্বৎসমাজের অনুরাগ দিন দিন বাড়িয়া চলিয়াছে। কলিকাতা বিশ্ববিদ্যালয় প্রভৃতি অপরাপর শিক্ষাকেন্দ্রের প্রচেষ্টায় বঙ্গদেশের স্কুল, কলেজ ও অন্যান্য বিদ্যা-নিকেতনে পালি শিক্ষার পথ অধিকতর সুগম হইয়াছে; পালি শিক্ষার্থীর সংখ্যাও আজকাল কম নহে।

বলা বাহুল্য, ভাষাবোধের জন্ত ব্যাকরণ-শিক্ষা একান্তই প্রয়োজন। ইতিপূর্বে যে কয়েকখানি পালি ব্যাকরণ বঙ্গাঙ্করে প্রকাশিত হইয়াছে, দীর্ঘকাল অধ্যাপনায় রত থাকিয়া ঐ পুস্তকসমূহে শিক্ষার্থীর পক্ষে যে অভাব ও অসুবিধা বোধ করিয়াছি সেই সকল অভাব ও অসুবিধা দূর করিবার অভিপ্রায়ে এই 'পালি প্রবেশ'খানি লিখিত ও প্রকাশিত হইল। ইহাতে 'কচ্চায়ন', 'মহারূপসিন্ধি', 'সদনৌতি', 'মুখমন্ত্রদীপনী', 'নামমালা', 'ধাতুমঞ্জুসা', 'বালাবতার' প্রভৃতি গ্রন্থসমূহ হইতে মূল সূত্রগুলি উদ্ধৃত করিয়া সরল বঙ্গানুবাদ এবং প্রয়োজন বোধে উদাহরণ দ্বারা আলোচ্য বিষয়গুলি নূতন প্রণালীতে সন্নিবেশিত করা হইয়াছে। উক্ত ব্যাকরণ-সমূহের মূল সূত্রগুলির প্রতি পাঠকের দৃষ্টি আকর্ষণ করাও এই গ্রন্থের অন্যতম উদ্দেশ্য। যাহাতে বুঝিবার সুবিধা হয় তজ্জন্য আলোচ্য বিষয়গুলির ইংরাজী প্রতিশব্দও দেওয়া হইয়াছে।

আমি আন্তরিক কৃতজ্ঞতার সহিত স্বীকার করিতেছি যে, এই গ্রন্থ সম্পাদনকালে Kaccayana's Pali Grammar (ed. by Satis Chandra Vidyabhusana), Balavatara (Calcutta University ed.). পালি প্রকাশ (শ্রীবিধুশেখর শাস্ত্রী কৃত) প্রভৃতি পুস্তকগুলিও আলোচনা করিয়া উপকৃত হইয়াছি।

সংস্কৃতের সহিত পালির সাদৃশ্য অনেক, আবার পালির সহিত বাঙলা ভাষার সম্বন্ধও কম নয়। অনেক পালি শব্দ বাঙলা সাহিত্যে স্থান

ପାଇଁ ଯାହା । ବର୍ଣ୍ଣବିଭାଗ, କାରକ, ବିଭକ୍ତି-ନିର୍ଣ୍ଣୟ, ସମାସ ପ୍ରଭୃତି ବିଷୟେ ପାଲି ଓ ସଂସ୍କୃତର ମଧ୍ୟେ ଯଥେଷ୍ଟ ସାଦୃଶ୍ୟ ଦେଖିତେ ପାଠ୍ୟା ଷାୟ ।

ପାଠକେର ସ୍ତ୍ରବିଧାର୍ଥ ପୁସ୍ତକେର ଶେଷାଂଶେ 'ବୁଦ୍ଧୋଦୟ' ଓ 'ଧାତୁକୋଷ' ସଂଯୋଜିତ କରା ହିଁୟାଛେ । ଛନ୍ଦପଦ୍ଧତି ଓ ଧାତୁରୂପ ବିଷୟେ ଓ ଯେ ପାଲି ଏବଂ ସଂସ୍କୃତର ମଧ୍ୟେ ଯଥେଷ୍ଟ ଐକ୍ୟ ରହିୟାଛେ, 'ବୁଦ୍ଧୋଦୟ' ଓ 'ଧାତୁକୋଷ' ପାଠେ ହିଁହା ବିଶେଷଭାବେ ପ୍ରତୀୟମାନ ହିଁବେ ।

କଲିକାତା ବିଶ୍ୱବିଦ୍ୟାଳୟେର ରିଚାର୍ସ ଫେଲୋ ଶ୍ରୀୟୁତ ଦ୍ୱିଜେନ୍ଦ୍ରଲୀଳ ବଡୁୟା, ଏମ-ଏ, ଯହୋଦୟ ବହୁ ଆୟାସ ସ୍ୱୀକାର କରିୟା ଏହି ପୁସ୍ତକେର ପାଠୁଲିପି ଓ ପ୍ରଫ ସଂଶୋଧନ କରିୟା ଦିୟାଛେନ ।

ଏହି ଗ୍ରନ୍ଥ ସଂକଳନେ ଚଟ୍ଟଗ୍ରାମ କଲେଜେର ଭୂତପୂର୍ବ ଅଧ୍ୟାପକ ଅଗ୍ନିମହାପଞ୍ଜିତ ଶ୍ରୀମଂ ଧର୍ମବଂଶ ମହାସ୍ତ୍ରବିର, କଲିକାତା ନାଲନ୍ଦା ବିଦ୍ୟାଭବନେର ଉପାଧ୍ୟାୟ ଶ୍ରୀମଂ ବଂଶଦୀପ ମହାସ୍ତ୍ରବିର, ଉନାହିନପୁରା ନିବାସୀ ପଞ୍ଜିତ ଶ୍ରୀୟୁତ ଜଗ୍ନେଜୟ ବଡୁୟା, ସାତବାଡ଼ିୟା ନିବାସୀ ଶ୍ରୀୟୁତ ପୂର୍ଣ୍ଣଚନ୍ଦ୍ର ବଡୁୟା ଓ ଶ୍ରୀୟୁତ ସରୋଜ ଭୂଷଣ ବଡୁୟା, ବି-ଏ. ପ୍ରମୁଖ ସହାୟ ବ୍ୟକ୍ତିଗଣେର ଏବଂ ପଞ୍ଜିତ ଶ୍ରୀମାନ ଶୀଳାନନ୍ଦ ବ୍ରହ୍ମଚାରୀ, ପଞ୍ଜିତ ଶ୍ରୀମାନ ଜିନାନନ୍ଦ ଭିକ୍ଷୁ, ଶ୍ରୀମାନ ତେଜପ୍ରିୟ ଭିକ୍ଷୁ, ପଞ୍ଜିତ ଶ୍ରୀମାନ ଜ୍ଞାନାନନ୍ଦ ବଡୁୟା ଓ ଶ୍ରୀମାନ ବୋଧିପାଳ ଶ୍ରୀମଣେର ପ୍ରଭୃତି ଆମାର ଶିଷ୍ୟବନ୍ଦେର ନିକଟ ଆଶାତୀତ ଉଂସାହ ଓ ସହାୟତା ପାହିୟାଛି ।

ଚଟ୍ଟଗ୍ରାମ ଉନାହିନପୁରା ନିବାସୀ ଶ୍ରୀୟୁତ ବିପ୍ରମୋହନ ବଡୁୟା ମହାଶୟ ଏହି ଗ୍ରନ୍ଥ ମୁଦ୍ରନେର ଆଂଶିକ ବ୍ୟୟଭାର ଗ୍ରହଣ କରିୟାଛେନ ।

କଲିକାତା ବିଶ୍ୱବିଦ୍ୟାଳୟେର ଅଧ୍ୟାପକ ଡକ୍ଟର ଶ୍ରୀୟୁତ ବେଣୀମାଧବ ବଡୁୟା, ଏମ-ଏ, ଡି-ଲିଟ୍ (ଲଂଘନ), ଯହୋଦୟ ତାହାର ସ୍ତ୍ରଚିନ୍ତିତ ଓ ତଥ୍ୟପୂର୍ଣ୍ଣ ଭୂମିକା ଦ୍ୱାରା ଏହି ଗ୍ରନ୍ଥେର ଗୌରବ ବୃଦ୍ଧି କରିୟାଛେନ ।

ତାହାଦିଗେର ପ୍ରତ୍ୟେକକେ ଆମାର ଆନ୍ତରିକ ଧନ୍ୟବାଦ ଓ କୃତଜ୍ଞତା ଜ୍ଞାପନ କରିତେଛି ।

ପୂର୍ଣ୍ଣାଚାର ପାଲି ବିଦ୍ୟାଳୟ,  
ଉନାହିନପୁରା, ପଟ୍ଟାୟା, ଚଟ୍ଟଗ୍ରାମ ।  
୨୦ଶେ ଆଶ୍ୱିନ, ୧୩୪୪ ।

ଶ୍ରୀଜ୍ଞାନୀଧର ମହାସ୍ତ୍ରବିର



## ভূমিকা

শ্রীমৎ জ্ঞানীশ্বর মহাশ্ববির মহোদয় চট্টগ্রাম জিলার জনৈক খ্যাতনামা বৌদ্ধ ভিক্ষু। তিনি উনাইনপুরা গ্রামের লঙ্কারাম বিহারের অধ্যক্ষ। তিনি বিদ্বান ও বিগোংসাহী। পূর্ণাচার পালি বিদ্যালয় তাঁহারই দ্বারা স্থাপিত। তিনি আজীবন পালি ভাষা ও সাহিত্যের প্রচার ও অনুশীলনের জন্ত প্রাণপণ চেষ্টা করিয়া আসিতেছেন। ‘পালি প্রবেশ’, ‘বুত্তোদয়’ এবং ‘ধাতুকোষ’ এই তিনখানি গ্রন্থ একত্রে প্রকাশিত করিয়া তিনি পালি শিক্ষার্থীগণের প্রভূত উপকার করিয়াছেন।

‘পালি প্রবেশ’ বাঙ্গালী পাঠকের উপযোগী করিয়া বিরচিত হইয়াছে। ইহা সকল শ্রেণীর পাঠকের উপযোগী পালি ব্যাকরণ। ‘কচ্চায়নবৃত্তি’, ‘মহারূপসিদ্ধি’ ও ‘বালাবতার’ প্রভৃতি বিভিন্ন গ্রন্থ হইতে সংগৃহীত পালি ব্যাকরণের মূল সূত্রগুলি সহজ আকারে যথাস্থানে সংযোজিত করিয়া জ্ঞানীশ্বর ব্যাকরণখানিকে স্মৃতিবোধ্য করিয়াছেন।

সংঘরক্ষিত শ্ববিরকৃত ‘বুত্তোদয়’ একমাত্র পালি ছন্দশাস্ত্র। ‘বুত্তোদয়ে’ খৃষ্টীয় দ্বাদশ শতাব্দীতে বিরচিত কেদারনাথ ভট্টকৃত ‘বৃত্তরত্নাকরের’ সূত্রসমূহ পালির আকারে অনূসৃত হইয়াছে। এই পালি ছন্দগ্রন্থে বৈদিক ছন্দ স্থান পায় নাই, মাত্র লৌকিক ছন্দসমূহই আলোচিত হইয়াছে (ইদং বুত্তোদয়ং নাম লৌকিয়চ্ছন্দ-নিষ্টিতং)। নিজ সংস্করণে ‘বৃত্তরত্নাকরের’ সহিত পালি ‘বুত্তোদয়ের’ ঐক্য বিধান করিয়া জ্ঞানীশ্বর ইহার যথার্থ মূল্য বৃদ্ধি করিয়াছেন।

‘ধাতুকোষে’ অকারাদি এবং ভূবাদি, রুধাদি, দিবাদি প্রভৃতি গণ ক্রমে মূল অর্থসহ পালি ধাতুসমূহ সংগৃহীত হইয়াছে। এই ‘ধাতুকোষ’ সঙ্কলনে গ্রন্থকার ‘ধাতুমঞ্জুসা’ ও পালি ‘সদ্বনীতি’র ধাতুমালা হইতে সাহায্য গ্রহণ করিয়াছেন। ধাতুমালার ধাতুপাঠের স্থায় পর্যাপ্ত না হইলেও জ্ঞানীশ্বর সঙ্কলিত ‘ধাতুকোষ’ সর্ব শ্রেণীর পাঠকের পক্ষে বিশেষ উপযোগী হইয়াছে বলিতে হইবে।

বাংলা ভাষায় পালি ব্যাকরণ রচনা অথবা প্রকাশের চেষ্টা জ্ঞানীশ্বরের পক্ষে নূতন নহে। এ বিষয়ে উপগিত নবরাজ বড়ুয়াই আমাদের পথপ্রদর্শক। বৈতুপাড়া নিবাসী শ্রীযুত উপেন্দ্রলাল বড়ুয়ার চেষ্টায় ও অর্থব্যয়ে পণ্ডিত নবরাজ বড়ুয়াকৃত পালি ব্যাকরণের নব বা দ্বিতীয় সংস্করণ প্রকাশিত হয়। নবরাজকৃত পালি ব্যাকরণ আধুনিক পালি শিক্ষার্থিগণের মধ্যে তেমন প্রসিদ্ধি লাভ করিতে পারে নাই। মদীয় অধ্যাপক পূজ্যপাদ ৩ডক্টর সতীশচন্দ্র বিদ্যাভূষণ মহাশয় ‘কচ্চাঘন-বৃত্তি’ দেবনাগরী অক্ষরে প্রকাশিত করিয়া এদেশে পালি ব্যাকরণ শিক্ষার পথ উন্মুক্ত করেন। মহামহোপাধ্যায় অধ্যাপক শ্রীযুত বিধুশেখর ভট্টাচার্য মহাশয়ের ‘পালি প্রকাশে’ আধুনিক বৈজ্ঞানিক নিয়মে বাংলা ভাষায় পালি ব্যাকরণ রচনা ও আলোচনার চেষ্টা পরিলক্ষিত হয়। গুজরা-নয়াপাড়ার উচ্চ ইংরাজী বিদ্যালয়ের পালি শিক্ষক শ্রীযুত লোকেন্দ্রলাল বড়ুয়া মহাশয় প্রথম পালি শিক্ষার্থিগণের উপযোগী করিয়া বাংলা ভাষায় একখানি পালি ব্যাকরণ রচনা করিয়াছেন। স্থানীয় নালন্দা বিদ্যাভবনের উপাধ্যায় শ্রীমৎ বংশদীপ মহাস্থবির মহোদয় বঙ্গানুবাদসহ বঙ্গাক্ষরে ‘বালাবতার’ ব্যাকরণখানি প্রকাশিত করিয়া পালি ব্যাকরণ শিক্ষার পথ স্মগম করিয়াছেন। আধুনিক গবেষণা-পদ্ধতি বা বৈজ্ঞানিক নিয়ম অনুসৃত না হইলেও সর্ব

শ্রেণীর পাঠকের উপযোগিতায় 'পালি প্রকাশের' পর জ্ঞানীশ্বরকৃত 'পালি প্রবেশের' নাম উল্লেখযোগ্য। অল্পায়াসে এবং সহজ দৃষ্টিতে সমগ্র পালি ব্যাকরণের নিয়মগুলি পাঠকের আয়ত্ত হইতে পারে 'পালি প্রবেশ' ব্যতীত বাংলা ভাষায় পূর্বে এমন কোন পালি ব্যাকরণ রচিত হইয়াছে মনে হয় না।

পালি ছন্দগ্রন্থ 'বুত্তোদয়' ইতিপূর্বে বঙ্গাঙ্করে মুদ্রিত হয় নাই, বঙ্গানুবাদ ত দূরের কথা। 'ধাতুকোষ'ও বাংলায় সম্পূর্ণ নূতন জিনিষ।

আমি স্বীকার করিতে পারি না যে, আজ পর্যন্ত ঠিক মনোমত পালি ব্যাকরণ কোথাও রচিত হইয়াছে। পাশ্চাত্য দেশে যে সকল পণ্ডিত এই বিষয়ে বহুল গবেষণা করিয়াছেন তাঁহাদের মধ্যে এডওয়ার্ড মুলর এবং ডক্টর গাইগরের নাম সর্বপ্রথম উল্লেখযোগ্য। অধ্যাপক ডুরয়জেলকৃত Pali Grammar পালি শিক্ষার্থীগণের বিশেষ উপযোগী হইয়াছে সন্দেহ নাই। কলিকাতা বিশ্ববিদ্যালয় হইতে প্রকাশিত 'বালাবতারের' দ্বিতীয় সংস্করণে অধ্যাপক শ্রীযুত শৈলেন্দ্রনাথ মিত্র মহাশয় কতকগুলি নূতন জ্ঞাতব্য বিষয় উপস্থাপিত করিয়াছেন।

এ পর্যন্ত সর্বাঙ্গসুন্দর পালি ব্যাকরণ রচিত হয় নাই বলিবার কারণ কি? 'কচ্চায়ন-বুত্তি' এবং 'মোঙ্কল্লান-বুত্তি' এই দুইখানি পালি ব্যাকরণের মূল গ্রন্থ। এই দুই গ্রন্থই সিংহল দেশীয় আচার্যগণ কর্তৃক সিংহলে রচিত হয়। কচ্চায়ন-সূত্রসমূহ অনুসরণ করিয়া পরে 'মহারূপ-সিদ্ধি' এবং 'বালাবতার' বিরচিত হয়। 'মুখমত্তদীপনী' এবং 'সদনীতি' পালি ব্যাকরণের শ্রেষ্ঠ গ্রন্থ। 'সদনীতি' বুদ্ধদেশীয় আচার্য অন্ন-বংসের সর্কোৎকৃষ্ট দান। ইহা সম্প্রতি ডক্টর হেল্মার স্মিথ তিন খণ্ডে রোমান্ অঙ্করে প্রকাশিত করিয়াছেন। 'কচ্চায়ন-বুত্তি' এবং

‘মোঙ্গলান-বৃত্তি’ এই দুই গ্রন্থের মধ্যে কোনটিই খৃষ্টীয় ৭ম কিংবা ৮ম শতকের পূর্বে রচিত হইয়াছিল বলিয়া অনুমান করা চলে না। ‘কচ্চায়ন-বৃত্তি’তে পালি বা শুদ্ধ মাগধীর উপযোগী করিয়া হুবহু সংস্কৃত কাতন্ত্র বা কলাপ ব্যাকরণের সূত্রগুলি প্রযুক্ত হইয়াছে। যে যে স্থলে কলাপ-সূত্র প্রযুক্ত হইতে পারে নাই কেবল সেই সেই স্থলেই নূতন সূত্রের সমাবেশ আছে। ভগবান বুদ্ধের সমসাময়িক শিষ্ণুপ্রবর মহাকচ্চায়ন কচ্চায়ন-সূত্রের মূল রচয়িতা, ইহা কিছতেই স্বীকার করা যায় না। ‘কচ্চায়ন-বৃত্তি’ রচিত হওয়ার পূর্বে খৃষ্টীয় ৬ষ্ঠ ও ৭ম শতাব্দী পর্যন্ত আচার্য্য বুদ্ধঘোষপ্রমুখ অর্থকথাকারগণ পাণিনি সূত্রসমূহের সাহায্য গ্রহণ করেন। কচ্চায়ন-সূত্রের সাহায্য তাঁহারা কেহ গ্রহণ করেন নাই। অতএব দেখা যাইতেছে, পালি সাহিত্য পরিপুষ্ট এবং লিপিবদ্ধ হইবার পরেই পালি ব্যাকরণের উদ্ভব হয়। সে ক্ষেত্রেও রচনার মূল প্রেরণা পালি হইতে আসে নাই। কলাপের অনুকরণেই কচ্চায়ন-সূত্রের উৎপত্তি এবং তাহাই বস্তুত সমগ্র পালি ব্যাকরণ শাস্ত্রের ভিত্তি। এতদেশীয় পাঠকের পক্ষে উপযোগী করিতে হইলে সংস্কৃত এবং প্রাকৃত ব্যাকরণসমূহের সহিত সম্যক তুলনা করিয়া পালি ব্যাকরণ রচনা করা প্রয়োজন। পালি ভাষার সহিত সমসাময়িক শিলালেখের ভাষা এবং মিশ্রিত বৌদ্ধ সংস্কৃতের তুলনা করাও আবশ্যিক। পালি গণ্ড ও পণ্ড ভাষার মধ্যে পার্থক্যগুলিও লক্ষ্য করা কর্তব্য। যতদিন পালি মুখপাঠ বা আবৃত্তির উপযোগী ছিল ততদিন ইহার প্রকৃতি কিরূপ ছিল এবং যেদিন হইতে পালি লিপিবদ্ধ হইল তখন হইতে ইহার প্রকৃতি কিরূপে এবং কি পরিমাণে পরিবর্তিত হইল তাহাও বিবেচ্য।

কতিপয় উদাহরণ দ্বারা এই সকল মন্তব্যের সার্থকতা বুঝাইতে চেষ্টা

করিব। করিতে, যাইতে, খাইতে ইত্যাদি পালি ক্রিয়ারূপ দেখাইতে হইলে পালিতে সাধারণত, কি গড়ে কি পড়ে, তুং-প্রত্যয় ব্যবহৃত হয়। বিকল্পে কচ্চায়ন 'তবে', 'তুষে' এবং 'তাষে' এই তিন প্রত্যয়ের বিধান দিয়াছেন (পালি প্রবেশ, পৃ: ২৩২)। তুং-এর পরিবর্তে কোন কোন স্থানে ই-প্রত্যয়েরও প্রয়োগ দৃষ্ট হয়, যথা—'এতসি' (গমন করিতে)। আমরা জানি, 'তবে', 'তুষে', 'তাষে' এবং 'ই' এই চারিটি প্রত্যয় বৈদিক সংস্কৃতে দৃষ্ট হয়। পালি গাথা ব্যতীত গড়ে কোথাও এই চারি প্রত্যয়ের ব্যবহার নাই। শুধু গাথা-ভাষায় ছন্দের খাতিরে বৈদিক প্রত্যয়গুলি রাখা হইয়াছে। পালি পড়ে 'ভবিস্সতি'র স্থানে বিকল্পে 'হে'স্সতি,' 'করিস্সসি'র স্থানে 'কাহসি' ক্রিয়াপদ হয়; কিন্তু গদ্যে কোথাও 'হে'স্সতি' কিংবা 'কাহসি' পদ দৃষ্ট হয় না। সম্রাট্ অশোকের অঙ্কশাসনের ভাষায় গদ্যেও এই জাতীয় ক্রিয়াপদের ব্যবহার আছে।

পালি শব্দরূপের মধ্যে চতুর্থী ও ষষ্ঠী বিভক্তির বহুবচন একই প্রকার। সংস্কৃতে এই দুই বিভক্তির বহুবচনগুলি বিভিন্ন প্রকার। এই বিষয়ে মাগধী, অর্দ্ধ-মাগধী প্রভৃতি প্রাকৃতের সহিত পালির সমতা দৃষ্ট হয়। পালি শব্দরূপে তৃতীয়া ও পঞ্চমী বিভক্তির বহুবচনগুলি একই রূপ। প্রাকৃতেও তাহাই, ইহাতে সর্বনামরূপের প্রভাব বিদ্যমান। পালিতে ও প্রাকৃতে দ্বিবচন নাই, অথচ সংস্কৃত দ্বিবচনগুলি বহুস্থানে বহুবচনের অন্তর্গত হইয়াছে। পালিতে কোথাও দ্বিবচনের প্রয়োগ আছে কিনা, এখনও অস্বাক্ষর করা কর্তব্য। যে যে স্থলে পালি ব্যাকরণ সংস্কৃত ব্যাকরণ মানিয়া চলে সেই সেই স্থলে নিয়মগুলি স্মৃথবোধ্য, এবং যে যে স্থলে গোপনে পূর্বে প্রচলিত প্রাকৃত শব্দ আনিয়া পালিতে প্রভাব বিস্তার করে সেই

সেই স্থলে বিকল্পের মাত্রা বাড়িয়াছে। যতদিন পালি মুখপাঠ বা আবৃত্তির অনুযায়ী ছিল ততদিন এই ভাষা ছন্দপ্রধান কিংবা ধ্বন্যাত্মক ছিল। গদ্য হইলেও তাহা ছন্দের নিয়ম এবং ধ্বনি-সামঞ্জস্য মানিয়া চলে। গদ্যের মধ্যেও যতির বিধান ছিল। দৃষ্টান্ত—এবং মে স্ততঃ একং সমযং ভগবা বিহরতি জেতবনে অনাথপিণ্ডিকস্স আরামে। ইহা গদ্যুক্তি। এই উক্তির মধ্যে নিম্ন প্রদর্শিতভাবে ধ্বনি-সামঞ্জস্য আছেঃ—এবং। মে স্ততঃ। একং সমযং ॥ ভগবা বিহরতি জেতবনে। অনাথপিণ্ডিকস্স আরামে ॥

পালি সন্ধি-প্রকরণ বিকল্পবিধিতে পরিপূর্ণ, এবং বহুস্থানে ভ্রমাত্মক। ইহার প্রথম কারণ এই যে, ব্যাকরণের নিয়মে শব্দ বা ধ্বনির পরিবর্তন সর্বত্র সন্তোষজনক ভাবে ব্যাখ্যা করা চলে না, ভাষাবিজ্ঞানের নিয়মদ্বারা ই এ সকল নিয়মের পরিবর্তন সাধিত হইয়াছে। দৃষ্টান্ত—ইতি+আদি=ইচ্চাদি, অধি+আরাম=অজ্জারাম, ইত্যাদি ক্ষেত্রে ‘ইতি’ স্থানে ‘ইচ্চ’, ‘অধি’ স্থানে ‘অজ্জ’ আদেশ হইয়াছে বলিলে চলিবে না। এস্থলে স্বরসন্ধির নিয়মে ইতি+আ=ইত্যা. অধি+আ=অধ্যা হইয়া পরে ত্যা=চ্চ এবং ধ্যা=জ্জ’তে পরিণত হইয়াছে। ভাষাবিজ্ঞানের নিয়মে ত-বর্গের কোন ব্যঞ্জন য-য়ের সহিত যুক্ত হইলে উভয়ে একত্রে চ-বর্গের তদনুরূপ ব্যঞ্জে পরিণত হয়, যথা—সত্য=সচ্চ, রথ্যা=রচ্ছা, মত্ত=মচ্ছ, মধ্য=মচ্ছা, কথ্যা=কচ্ছা।

সন্ধি-প্রকরণে ‘ষ-ব-ম-দ-ন-ত-র-লা চা-গ-মা’ (পালি প্রবেশ, পৃঃ ১৩) এই সূত্রটি ব্যাকরণের নিয়মে অসিদ্ধ। দৃষ্টান্ত—পরি+অন্তঃ=পরিযন্তঃ, এস্থলে ‘ষ’ আগম হয় নাই। সন্ধির নিয়মে পরি+অন্তঃ=পর্যন্তঃ, পরে ভাষা-বিজ্ঞানের সম্প্রসারণ বিধিতে পর্যন্তঃ=পরিযন্তঃ হইয়াছে। ভু+আদযো=ভুবাদযো, এস্থলে ‘ব’ আগম হয়।

নাই। সন্ধির নিয়মে ভূ+আদযো=ভাদযো, পরে সম্প্রসারণ বিধিতে ভূবাদযো হইয়াছে। একং+একং=একমেকং, এস্থলে 'ম' আগম হয় নাই, কারণ সন্ধি বিচ্ছেদ করিলে একমেকং=একং+একং। তাব+এব=তাবদেব, এস্থলে 'দ' আগম হয় নাই, কারণ পালি তাব=সংস্কৃত তাবং, তাবং+এব=তাবদেব। যস্মা+ইহ=যস্মাতিহ, এস্থলে 'ত' আগম হয় নাই, কারণ পালি যস্মা=সংস্কৃত যস্মাং। নি+অন্তরং=নিরন্তরং, এস্থলে 'র' আগম হয় নাই, কারণ পালি নি=সংস্কৃত নিব্। ছ+অভিঞ্জা=ছল.ভিঞ্জা, এস্থলে 'ল.' আগম হয় নাই, কারণ পালি ছ=সংস্কৃত ষট্. ষট্+অভিজ্জা=ষড়ভিজ্জা। এসকল ক্ষেত্রে পদান্তে লুপ্ত ব্যঞ্জনের পুনরাবির্ভাব হইয়াছে মাত্র।

ইধ+পমাদো=ইধপমাদো, স্ম+পসন্নো=স্মপসন্নো, হেতু+কমো=হেতুকমো, ইত্যাদি ক্ষেত্রে 'পরদেভাবো ঠানে' এই ব্যাকরণ-সূত্র প্রযুক্ত হইয়াছে। স্বরবর্ণের পরস্থিত বলিয়া দ্বিতীয় পদের প্রথম ব্যঞ্জনবর্ণের দ্বিত্ব হয় নাই। কারণ পালি পমাদ=সংস্কৃত প্রমাদ, পসন্নো=প্রসন্নঃ, কমো=ক্রমঃ। স্মতরাং পমাদো বস্তুত পমাদো, পসন্নো বস্তুত পসন্নো, কমো বস্তুত ক্রমো। স্বরবর্ণের পরস্থিত বলিয়া প্ল, ক্ব ইত্যাদি উচ্চারণ সম্ভব হইয়াছে।

পালিতে 'ষ' উচ্চারণের অভাবে পালি ব্যাকরণে ষত্ব-বিধানের প্রয়োজন নাই। কিন্তু ণত্ব-বিধান এবং বকার ও বত্ব-বিধান থাকা আবশ্যিক। ণত্ব-বিধান সম্বন্ধে 'কচ্চায়ন-বৃত্তি'তে মাত্র একটি সূত্র আছে—'রহাদিতো ণ' (ক-স্ম ৪-১-২৬)। পাঠভেদে 'রহাদিতো নো ণ'। 'মহারূপসিদ্ধি'তেও ঠিক এই পাঠ দৃষ্ট হয়। মহামহোপাধ্যায় শ্রীযুত বিধুশেখর ভট্টাচার্যের মতে শুদ্ধ পাঠ হইবে, 'রহাদিতো ণো' অথবা 'রহাদিতো নো ণো'। যথা—রমণীযো, আপণ, ঞাণ, তাণ

তীর্ণি ইত্যাদি। ‘সদনীতি’তে অপর একটি সূত্র যোগ করা হইয়াছে যথা—‘ণো নঙ্গ প-পরি-আদিতো’। যথা—পণিধান (সং প্রণিধান), পণিধি (সং প্রণিধি), পণিপাত (সং প্রণিপাত), পরিণাম (সং পরিণাম)। ‘সদনীতি’র অপর এক সূত্রানুসারে ণ ন হয়। ‘ণঙ্গ চ নো’। যথা—তরুণ=তলুন, করুণ=কলুন। আমি কিছুতেই স্বীকার করিব না যে, তলুন ও কলুন পালি শব্দ। তরুণ এবং করুণই যথার্থ পালি বানান। শাস্ত্রী মহাশয় যথার্থই বলিয়াছেন, সাধারণত যেখানে মূল সংস্কৃত শব্দে ণ আছে তদনুরূপ পালি শব্দেও ণ দৃষ্ট হয়। যথা—বর্ণ=বন্ন, তৃণ=তিণ, তীক্ষ্ণ=তিগ্ণ্হ, লক্ষণ=লক্ণাণ, গ্রহণ=গহণ। আবার যেখানে বিভক্তিরূপে সংস্কৃতে ণ আছে সেখানে পালিতে ন ব্যবহৃত হয়। যথা—সং চিরেণ=পা চিরেন, আকারেণ=আকারেন, ধর্মেণ=ধম্মেন, রূপাণি=রূপানি। ক্রিয়ারূপে পালি সংস্কৃতির অনুবর্ত্তী। যথা—গৃহ্ণাতি=গণ্হাতি; শৃণোতি=স্শৃণোতি। শাস্ত্রী মহাশয় অনুমান করেন যে, পালি এণাণ (সং জ্ঞান), ওণত (সং অবনত) ইত্যাদি দৃষ্টান্তে অলক্ষিতে প্রাকৃত প্রভাব পালিতে অক্ষুণ্ণ আছে (Indian Historical Quarterly, Vol. II, pp. 192—5, শাস্ত্রী মহাশয়ের The Cerebralization of the Dental Nasal in Pali দ্রঃ)।

বকার ও বহ্ব-বিধান সম্বন্ধে সংক্ষেপে বলা চলে, বল, বহি, বহ, বৃধ, বোধি, বাল্য এবং বৃক্ষ বাচক শব্দসমূহে বকার ব্যবহৃত হয়। ‘ব’ এর সহিত যুক্ত হইলে ব ও ব সমভাবে ব্যবহৃত হইতে পারে। যথা—অব্যাকত, অব্যাকত। ব দ্বিত্ব হইলে ব্ ব হয়; ‘ভ’ এবং ‘ম’ এর সহিত যুক্ত হইতে হইলেও ‘ব’ হয়। যথা—চতুর্বিধ=চতুব্ধি; সর্বদা=সর্ব্ধা, গর্ত=গব্ধ, অম্বু=অম্বু।



‘পালি প্রবেশের’ আখ্যাত-প্রকরণে পঞ্চমী, সপ্তমী ও কালাতি-পত্রিকে Tense বা কাল বলা হইয়াছে। পঞ্চমী ও সপ্তমী সম্বন্ধে নিশ্চয় বলা যাইতে পারে, ইহারা Mood, Tense নহে। পঞ্চমী, সপ্তমী ও কালাতিপত্রিকে কাল-সংজ্ঞায় আনিতে হইলে ‘সদনীতি’র নিম্নোক্ত বিচার গ্রহণ করা বিধেয়।

“পঞ্চমী সপ্তমীব্হিতা আণত্তি-পরিকল্পিকা।

সঙ্গয্হমানা তা যন্তি পচ্চুবপ্পন্নম্হি সঙ্গহং ॥”

“অতীতানাগতে চাপি কালাতিপত্তি-সম্ভবা ॥”

“পঞ্চমী ও সপ্তমী আদেশ-বাচক। কালশ্রেণীভুক্ত করিতে হইলে উভয়কে বর্তমানের অন্তর্গত মনে করিতে হয়।” “কালাতিপত্রিকে অতীত ও অনাগতের অন্তর্গত করা যাইতে পারে।” (সদনীতি, পদমালা ৩ দ্রঃ)।

‘বুত্তোদয়ের’ ছন্দসূত্রগুলি কি পরিমাণে পালি গাথাসমূহে প্রযুক্ত্য তাহা সংঘরক্ষিত স্থবির প্রদর্শন করেন নাই, জ্ঞানীর্ষরও তদ্বিষয়ে উদাসীন। গাথাসমূহের ছন্দরূপে ছন্দসূত্রগুলির প্রয়োগ দেখাইতে না পারিলে সূত্রগুলি মুখস্থ করা বৃথা পরিশ্রম। গাথাসমূহের ছন্দরূপ বিশ্লেষণ করিয়া ছন্দসূত্র রচিত হইলে এই অভিযোগের কারণ থাকিত না। সংঘরক্ষিত স্থবির বৈদিক ছন্দগুলি তাঁহার আলোচনায় স্থান প্রদান করেন নাই। আমার মনে হয়, বৈদিক ছন্দের সহিত পালি গাথা-ছন্দের কতটা সম্বন্ধ আছে তাহা বিশেষভাবে অহুসঙ্কান ও আলোচনা করা আবশ্যিক। আশা করি, এতদেশীয় পালি শিক্ষার্থীগণ নির্বিচারে সিংহলী আচার্য্যগণের গ্রন্থের উপর নির্ভর না করিয়া মৌলিক গবেষণার দ্বারা শিক্ষা ও জ্ঞানের নব নব পথ উদ্ঘাটন করিতে পরাঙ্মুখ হইবেন না।

জ্ঞানীশ্বর 'বুত্তোদয়' গ্রন্থটি বঙ্গানুবাদ সহ বঙ্গাঙ্করে মুদ্রিত করিয়া সত্যই আমাদের সকলের কৃতজ্ঞতাভাজন হইয়াছেন। সকল শ্রেণীর পাঠকের পক্ষে বিশেষ উপযোগী হইয়াছে মনে করিয়া জ্ঞানীশ্বর সম্পাদিত, 'বুত্তোদয়'কে কলিকাতা বিশ্ববিদ্যালয়ের কর্তৃপক্ষগণ এম-এর পাঠ্যপুস্তকরূপে মনোনীত করিয়াছেন। ইতি—

কলিকাতা, }  
২২।২।৩৭ }

শ্রীবেণীমাধব বড়ুয়া  
পালি অধ্যাপক, কলিকাতা বিশ্ববিদ্যালয়।

## সূচীপত্র

বিষয়	...	...	পৃষ্ঠা
সংজ্ঞা	...	...	১-৭
স্বরবর্ণ	...	...	২
ব্যঞ্জনবর্ণ	...	...	৩
বর্ণের উচ্চারণ	...	...	৪
বর্ণ বিশ্লেষণ	...	...	৫
সন্ধি-প্রকরণ	...	...	৮-২৬
স্বরসন্ধি	...	...	৮
ব্যঞ্জনসন্ধি	...	...	১৫
নিগ্নহীতসন্ধি	...	...	২২
পরিভাষা	...	...	২৬-২৮
নাম-প্রকরণ	...	...	২৯-১৭৩
বিভক্তি	...	...	২৯
শব্দরূপ	...	...	৪২
স্বরান্ত শব্দ	...	...	৪২
স্ত্রীলিঙ্গ নির্ণয়	...	...	৫৫
ব্যঞ্জনান্ত শব্দ	...	...	৬৮
সর্বনাম শব্দ	...	...	৮৩
উপসর্গ ও নিপাত	...	...	১১৫
কারক	...	...	১২৭
বিভক্তিভেদে	...	...	১৩০
সমাস	...	...	১৫২

বিষয়		পৃষ্ঠা
আখ্যাত-প্রকরণ	...	... ১৭৪-২৩৩
ভুবাদি	...	... ১৮৬
রুধাদি	...	... ২০৯
দিবাদি	...	... ২১২
স্বাদি	...	... ২১৫
কীষাদি	...	... ২১৮
তনাদি	...	... ২২২
চুরাদি	...	... ২২৪
কারিত প্রত্যয়	...	... ২২৮
ইচ্ছার্থক ধাতু	...	... ২২৯
যঙন্ত	...	... ২৩১
নামধাতু	...	... ২৩২
কৃৎ-প্রকরণ	...	... ২৩৪-২৫৫
ভবিষ্যৎ প্রত্যয়	...	... ২৫৬
কিচ্চ প্রত্যয়	...	... ২৩৭
তবে-তুং ইত্যাদি প্রত্যয়	...	... ২৩৯
তুন-হান ইত্যাদি প্রত্যয়	...	... ২৪১
ত্রিকালিক প্রত্যয়	...	... ২৪৩
বর্তমান ও অতীত প্রত্যয়	...	... ২৪৮
তদ্ধিত-প্রকরণ	...	... ২৫৬-২৭২
বিশেষণ প্রত্যয়	...	... ২৬৬
(ক) বুভোদয়		
(খ) ধাতুকোষ		

নমো তস্ম ভগবভো অরহতো সম্মাসম্মুদাস্স ।

# পালি প্রবেশ

—o:~:~:~:—

## সংজ্ঞা

অথো অক্ষর-সঞ্জাতো ।

শব্দ সমূহের অর্থ অক্ষর বা বর্ণ দ্বারাই জানা যায় । বর্ণ যথাস্থানে প্রয়োগ করিতে না পারিলে গঠিত শব্দের অর্থ ছর্ব্বোধ্য হয় । সুতরাং বর্ণ প্রয়োগ শিক্ষা করা নিতান্ত প্রয়োজন ।

শব্দ দ্বারা মনের অভিপ্রায় ব্যক্ত করা যায় । শব্দের ক্ষুদ্রতম অংশকে বর্ণ বা অক্ষর ( Letter ) বলে । যথা—  
বুদ্ধ = ব্ + উ + দ্ + ধ্ + অ ।

অক্ষরা পাদযো একচত্বারীসং ।

পালি ভাষায় একচল্লিশটি অক্ষর আছে । যথা—অ আ ই ঈ, উ ঊ, এ ও, ক খ গ ঘ ঙ, চ ছ জ ঝ ঞ, ট ঠ ড ঢ ণ, ত থ দ ধ ন, প ফ ব ভ ম, য র ল ব স, হ লং ।

স্বর ( vowel ) ও ব্যঞ্জন ( consonant ) ভেদে অক্ষর দুই প্রকার।

### স্বরবর্ণ ( Vowel )

তথোদন্তা সরা অর্চ।

তন্মধ্যে অকার হইতে ওকার পর্য্যন্ত আটটি অক্ষরের নাম স্বরবর্ণ। যথা—অ আ, ই ঈ, উ ঊ, এ ও।

পালিতে ঋ ঌ ঐ ঔ এই চারি বর্ণের প্রয়োগ নাই।

লছমত্তা তযো রঙ্গা।

স্বরবর্ণ দুই প্রকার, হ্রস্ব ( Short ) ও দীর্ঘ ( Long )।  
লঘু বা এক মাত্রা বিশিষ্ট অ ই উ এই তিনটি হ্রস্ব স্বর।

এস্থলে চক্ষের এক পলক পরিমিত সময় এক মাত্রার সমান।

অঞ্জে দীঘা।

অবশিষ্ট দুই মাত্রা বিশিষ্ট আ ঈ উ এ ও এই পাঁচটির নাম দীর্ঘ স্বর।

সংযুক্ত অক্ষরের পূর্বস্থিত এ কিংবা ও ক্চিৎ হ্রস্ব স্বরের আয় উচ্চারিত হয়। যথা—এথ, সেয্যা, ওঠো, সোথি।

দুম্হি গরু।

সংযুক্ত অক্ষরের পূর্বস্থিত হ্রস্ব স্বরকে গুরু বলে। যথা—  
বুদ্ধো, দত্তা, ভুত্তা।

দীঘো চ।

দীর্ঘ স্বরকেও গুরু বলে। এতদ্ব্যতীত স্বরবর্ণ সমূহ লঘু বলিয়া কথিত হয়।

## ব্যঞ্জনবর্ণ ( Consonant )

সেসা ব্যঞ্জনা ।

( স্বর ব্যতীত ) অবশিষ্ট ( ক হইতে অনুস্বার পর্যন্ত তেত্রিশটি ) বর্ণকে ব্যঞ্জনবর্ণ বলে । যথা—ক খ গ ঘ ঙ, চ ছ জ ঝ ঞ, ট ঠ ড ঢ ণ, ত থ দ ধ ন, প ফ ব ভ ম, য র ল ব স, হ ল্ ং ।

ব্যঞ্জনবর্ণ সমূহ স্বরবর্ণের আশ্রয় ব্যতিরেকে উচ্চারিত হইতে পারে না ( স্বরোপজীবীনি ব্যঞ্জনাণি ) ।

বগ্না পঞ্চ পঞ্চসো মন্তা ।

ক হইতে ম পর্যন্ত পঁচিশটি ব্যঞ্জনবর্ণ পাঁচ বর্গে বিভক্ত ।

যথা—

ক	খ	গ	ঘ	ঙ	—	কবর্গ
চ	ছ	জ	ঝ	ঞ	—	চবর্গ
ট	ঠ	ড	ঢ	ণ	—	টবর্গ
ত	থ	দ	ধ	ন	—	তবর্গ
প	ফ	ব	ভ	ম	—	পবর্গ

অং ইতি নিগ্নহীতং ।

( ং ) অনুস্বারকে নিগ্নহীত (নিগ্রথিত, Arrested letter) বলে । অনুস্বার হ্রস্ব স্বরকে আশ্রয় করিয়া উচ্চারিত হয় । যথা—অং, ইং, উং ।

পরসমঞ্জা পয়োগে ।

এতদ্যতীত সংস্কৃত প্রভৃতি অপরাপর ভাষার নিয়মানু-

সারে পালিতে ঘোষ, অঘোষ, সবর্ণ ইত্যাদি বর্ণের বহু বিভাগ ও প্রয়োগ দেখা যায়।

বর্ণের প্রথম, দ্বিতীয় এবং স বর্ণের নাম অঘোষ। বর্ণের তৃতীয়, চতুর্থ, পঞ্চম এবং য র ল ব হ ল্ বর্ণের নাম ঘোষ। আবার বর্ণের দ্বিতীয় ও চতুর্থ অক্ষরকে ধ্বনিতাক্ষর এবং অণ্ণাণ্ণ অক্ষরকে শিথিলাক্ষর বলা হয়। অ আ সবর্ণ বলিয়া ইহাদের নাম অবর্ণ। ই, ঙ্গ সবর্ণ বলিয়া ইহাদের নাম ইবর্ণ। উ, উ সবর্ণ বলিয়া ইহাদের নাম উবর্ণ।

## বর্ণের উচ্চারণ

( Pronunciation of Letters )

অ-কবন্ধ-হা কণ্ঠজ।

অ আ ক খ গ ঘ ঙ্গ হ ইহাদের উচ্চারণ স্থান কণ্ঠ ; ইহাদিগকে কণ্ঠ্য বা কণ্ঠজ বর্ণ ( Gutturals ) বলে।

ই-চবন্ধ-যা তালুজ।

ই ঙ্গ চ ছ জ ঝ ঞ্গ য ইহাদের উচ্চারণ স্থান তালু ; ইহাদিগকে তালব্য বা তালুজ বর্ণ (Palatals ) বলে।

উ-পবন্ধা ওষ্ঠজ।

উ উ প ফ ব ভ ম ইহাদের উচ্চারণ স্থান ওষ্ঠ ; ইহাদিগকে ওষ্ঠ্য বা ওষ্ঠজ বর্ণ (Labials) বলে।



### ট বন্ধ-র-লা মুদ্ধজ।

ট ঠ ড ঢ ণ র ল ইহাদের উচ্চারণ স্থান মুদ্ধা ; ইহাদিগকে মুদ্ধণ্য বা মুদ্ধজ বর্ণ (Cerebrals) বলে।

### ত বন্ধ-ল-সা দন্তজ।

ত থ দ ধ ন ল স ইহাদের উচ্চারণ স্থান দন্ত ; ইহাদিগকে দন্ত্য বা দন্তজ বর্ণ (Dentals) বলে।

### এ-কণ্ঠ-তালুজো।

এ এই বর্ণের উচ্চারণ স্থান কণ্ঠ ও তালু ; ইহাকে কণ্ঠ-তালব্য বা কণ্ঠ-তালুজ (Gutturo-Palatal) বলে।

### ও-কণ্ঠোষ্ঠজো।

ও এই বর্ণের উচ্চারণ স্থান কণ্ঠ ও ওষ্ঠ ; ইহাকে কণ্ঠোষ্ঠ্য বা কণ্ঠোষ্ঠজ বর্ণ (Gutturo-Labial) বলে।

### বো দন্তোষ্ঠজো।

ব এই বর্ণের উচ্চারণ স্থান দন্ত ও ওষ্ঠ ; ইহাকে দন্তোষ্ঠ্য বা দন্তোষ্ঠজ বর্ণ (Dento-Labial) বলে।

### নিঃস্বাসীতং নাসিকার্চানজং।

(ং)অনুস্বারের উচ্চারণ স্থান নাসিকা ; ইহাকে অনু-নাসিক বর্ণ (Nasal) বলে।

## বর্ণ বিশ্লেষণ

শব্দের প্রত্যেক বর্ণকে বিভাগ করার নাম বর্ণ বিশ্লেষণ।  
যথা—বুদ্ধো = ব্ + উ + দ্ + ধ্ + ও ; ধম্মো = ধ্ + অ + ম্ + ম্ + ও ইত্যাদি।

## সন্ধিপ্রকরণ ( SANDHI )

দুই বর্ণ পরস্পর নিকটবর্তী হইলে লোপ, আদেশ, আগম, দীর্ঘ ও হ্রস্ববশে উভয়ে মিলিত হয়। এই মিলনকে সন্ধি বলে। সন্ধি সাধারণত তিন প্রকার। যথা— স্বরসন্ধি, ব্যঞ্জনসন্ধি ও অনুস্বার ( বা নিগ্নহীত ) সন্ধি।

### স্বরসন্ধি ( Vowel Sandhi )

#### ১। সরা-সরে লোপং।

স্বরবর্ণের পর স্বরবর্ণ থাকিলে পূর্ব স্বরের লোপ হয়। যথা— পঞ্চ + ইন্দ্রিয়ং = পঞ্চিन्द्रিয়ং, নোহি + এতং = নোহেতং, ভিক্ষু নী + ওবাদো = ভিক্ষু নোবাদো, মাতৃ + উপর্জানং = মাতৃ-পর্জানং, সমেতু + আযস্মা = সমেতাযস্মা, অভিভূ + আযতনং = অভিভাযতনং, সৰ্বেষ + এব = সৰ্বেষব, তযো + অস্মু = তযস্মু, অসন্তো + এথ = অসন্তেথ, যস্ম + ইন্দ্রিয়ানি = যস্মিन्द्रিয়ানি, লোকে + অগ্নৌ = লোকগ্নৌ।

#### ২। বা পরো অসরুপা।

স্বরবর্ণের পরস্থিত অসদৃশ স্বরের কখনও কখনও লোপ হয়। যথা— যস্ম + ইদানি = যস্ম'দানি, সঞ্জ্ঞা + ইতি = সঞ্জ্ঞা'তি, ছায়া + ইব = ছায়া'ব, ইতি + অপি = ইতি'পি, চক্ষু + ইন্দ্রিয়ানি = চক্ষু'ন্দ্রিয়ানি, অকতঞ্জু + অসি = অকতঞ্জু'সি, অকালে + ইব = অকালে'ব, তে + অপি = তে'পি, বন্দে +

অহং = বন্দে'হং, সো + অহং = সো'হং, চত্তারো + ইমে =  
চত্তারো'মে, বসলো + ইতি = বসলো'তি, কথা + এবকা = কথা-  
'বকা, পাতো + এব = পাতো'ব, পন + ইমে = পন'মে ।

কোন কোন স্থলে :— পঞ্চ + ইন্দ্রিয়ানি = পঞ্চি<sup>১</sup>ন্দ্রিয়ানি ; সন্ধা +  
ইন্দ্রিয়ং = সন্ধি<sup>১</sup>ন্দ্রিয়ং, সত্তা + উত্তমো = সত্তু<sup>১</sup>ত্তমো । এক + উনবীসতি  
= একুনবীসতি, যস্ম + এতে = যস্মে<sup>১</sup>সতে, স্নগত + ওবাদো = স্নগতোবাদো,  
দি টি ট্ঠ + আসবো = দি টি ট্ঠাসবো, দি টি ট্ঠ + ওষো = দি টে ট্ঠাষো, চক্ষু +  
আযতনং = চক্ষাযতনং, কুতো + এথ = কুতেথ ।

উক্ত উদাহরণ সমূহে “বা পরো অসরূপা” সূত্রানুসারে সন্ধি না  
হইয়া “সরা-সরে লোপঃ” সূত্র দ্বারাই সন্ধি হইল । সূত্র ( ১ ) দ্রষ্টব্য ।

### ৩৫. কচাসবল্লং লুত্তে ।

পূর্ব স্বর লুপ্ত হইলে পরের স্বর কখনও কখনও অসবর্ণ  
প্রাপ্ত হয়, অর্থাৎ ই ঙ্গ স্থানে একার, এবং উ উ স্থানে  
ওকার হয় । যথা— বন্ধুস্স + ইব = বন্ধুস্সেব, উপ + ইক্খতি =  
উপে<sup>১</sup>ক্খতি, উপ + ইভো = উপে<sup>১</sup>ভো, অব + ইচ্চ = অবে<sup>১</sup>চ্চ ;  
জিন + ঙ্গিরিতং = জিনে<sup>১</sup>রিতং, ন + উপেতি = নো<sup>১</sup>পেতি, চন্দ +  
উদযো = চন্দো<sup>১</sup>দযো, যথা + উদকে = যথো<sup>১</sup>দকে

কোন কোন স্থলে :— তত্র + ইমে = তত্রি<sup>১</sup>মে, যস্ম + ইন্দ্রিয়ানি =  
যস্মি<sup>১</sup>ন্দ্রিয়ানি, মহা + ইন্ধিকো = মহি<sup>১</sup>ন্ধিকো, সব্বা + ঙ্গতিষো =  
সব্বী<sup>১</sup>তিষো, তেন + উপসঙ্কমি = তেনু<sup>১</sup>পসঙ্কমি, লোক + উত্তমো =  
লোকু<sup>১</sup>ত্তমো । সূত্র ( ১ ) দ্রষ্টব্য ।

## ৪। দীঘং।

পূর্ব স্বর লুপ্ত হইলে পরবর্তী স্বর ক্চিৎ দীর্ঘ হয়, অর্থাৎ অকার স্থানে আকার, ইকার স্থানে ঈকার এবং উকার স্থানে উকার হয়। যথা— তত্র + অযং = তত্রায়ং, বুদ্ধ + অন্বস্‌সতি = বুদ্ধান্বস্‌সতি, স + অথিকা = সাথিকা, সঞ্জ্জ্বা + অস্‌স = সঞ্জ্জ্বাস্‌স, তদা + অহং = তদাহং, যানি + ইধ = যানীধু, বহু + উপকারং = বহুপকারং, মধু + উদকং = মধুদকং, স্ম + উপধারিতং = স্মপধারিতং, ইদানি + অহং = ইদানাহং, সচে + অযং = সচায়ং, ইতর + ইতর = ইতরীতর, সদ্ধা + ইধ = সদ্ধীধু, কস্ম + উপনিস্‌সযো = কস্মুপনিস্‌সযো, তথা + উপমং = তথুপমং, রত্তি + উপরতো = রত্তুপরতো, বি + উপসমো = বূপসমো।

কোন কোন স্থলে :— দম + অপি = দমপি, যদি + ইমস্‌স = যদিমস্‌স ; তত্র + ইদং = তত্রিদং, গচ্ছামি + অহং = গচ্ছামহং, নথি + অঞ্‌ঞং = নথ্‌ঞ্‌ঞং। সূত্র ( ১ ) দ্রষ্টব্য।

## ৫। পূবেষা চ।

পরবর্তী স্বর লুপ্ত হইলে পূর্ব স্বর ক্চিৎ দীর্ঘ হয়। যথা— লোকস্‌স + ইতি = লোকস্‌স্‌'তি, দেব + ইতি = দেবা'তি, সংঘাটি + অপি = সংঘাটা'পি, হেতু + অপি = হেতু'পি, বিজ্জু + ইব = বিজ্জু'ব, কিংস্ম + ইধ = কিংস্ম'ধ, সাধু + ইতি = সাধু'তি।

কোন কোন স্থলে :— যস্‌স + ইদানি = যস্‌স'দানি, ইদানি + অপি = ইদানি'পি, কিন্ন + ইমাব = কিন্ন'মাব। সূত্র ( ২ ) দ্রষ্টব্য।

৬। যমেদন্তুঙ্গাদেসৌ।

স্বরবর্ণ পরে থাকিলে পূর্ব পদের অন্ত্য একারের স্থানে কখনও কখনও যকার আদেশ হয়। যথা— মে+অযং = ম্যাযং, তে+অহং = ত্যাহং, তে+অজ্জ = ত্যজ্জ, তে+অঙ্গ = ত্যাঙ্গ, পববতে+অহং = পববত্যাহং, যে+অঙ্গ = য্যাঙ্গ।

কোন কোন স্থলে :— নে+এথ = নেথ। সূত্র (২) দ্রষ্টব্য।

৭। বমোতুদন্তানং।

স্বরবর্ণ পরে থাকিলে পূর্ব পদের অন্ত্য ওকার এবং উকারের স্থানে কখনও কখনও ষ আদেশ হয়। যথা— যাবতকো+অঙ্গ = যাবতকঙ্গ, তাবতকো+অঙ্গ = তাবতকঙ্গ, কো+অথো = কথো, থো+অঙ্গ = থুঙ্গ, থো+অজ্জ = থুজ্জ; যো+অযং = যুযং, সো+অঙ্গ = স্যাঙ্গ, সো+এব = স্বেব; যতে+অধিকরণং = যত্বাধিকরণং, অন্তু+অন্ধ = অন্তন্ধ, অন্তু+এতি = অন্ত্বেতি, স্তু+আগতং = স্তাগতং, স্তু+আকারো = স্তাকারো, চক্ষু+আপাথং = চক্ষ্বাপাথং, বহু+আবাধো = বহ্বাবাধো, পাতু+অকাসি = পত্বাকাসি, তু+এব = ত্বেব।

কোন কোন স্থলে :— যো+অহং = যোহং, সো+অযং = সোযং, চত্রারো+ইমে = চত্রারোমে, সাধু+আবুসো = সাধাবুসো, হোতু+ইতি = হোতুতি। সূত্র (১), (২), (৫) যথাক্রমে দ্রষ্টব্য।

৮। ইবগ্নৌ যগ্নবা।

অসদৃশ স্বরবর্ণ পরে থাকিলে ইকার কিংবা ঈকার স্থানে প্রায়ই যকার আদেশ হয়। যথা— বত্তি+অঙ্গ = বৃত্ত্যাঙ্গ,

বিত্তি + অনুভূয্যতে = বিত্ত্যানুভূয্যতে, বি + অঞ্জনং = ব্যঞ্জনং,  
বি + আকতো = ব্যাকতো ।

কোন কোন স্থলে :—পঞ্চহি + অঙ্গ্বেহি = পঞ্চহঙ্গ্বেহি, গচ্ছামি +  
অহং = গচ্ছামহং । সূত্র ( ১ ) দ্রষ্টব্য । মুত্তচাগী + অনুদত্তো = মুত্তচাগী  
অনুদত্তো । পতি + অগ্গি = পটগ্গি ।

### ৯ । সবেবাচন্তি ।

স্বরবর্ণ পরে থাকিলে তিকারের স্থানে কখনও কখনও  
চকার আদেশ হয় এবং ( ‘পরদে ভাবোঠানে’ সূত্রানুসারে )  
চকারের দ্বিত্ব হয় । যথা— অতি + অন্তং = অচ্চন্তং, পতি +  
অযো = পচ্চযো, পতি + আহরতি = পচ্চাহরতি, পতি + এত্ত =  
পচ্চেত্তে, ইতি + অস্স = ইচ্চস্স, ইতি + এতং = ইচ্চেতং, ইতি +  
আদি = ইচ্চাদি ।

কোন কোন স্থলে :—ইতি + অস্স = ইতি’স্স । সূত্র ( ২ ) দ্রষ্টব্য,  
ইতি + আকঙ্খমানেন = ইতি আকঙ্খমানেন ।

### ১০ । অতিস্স চন্তস্স ।

ইবর্ণ পরে থাকিলে ‘অতি’, ‘ইতি’ এবং ‘পতি’ শব্দের  
তিকারের স্থানে চকার আদেশ হয় না । যথা— অতি + ইতো  
= অতীতো, অতি + ঈরিতং = অতীরিতং, ইতি + ইতি =  
ইতীতি, ইতি + ইদং = ইতীদং, পতি + ইতো = পতীতো ।

সূত্র ( ৪ ) দ্রষ্টব্য ।

### ১১ । অন্ত্রো অভি ।

স্বরবর্ণ পরে থাকিলে ‘অভি’ শব্দের স্থানে ‘অন্ত্র’ আদেশ  
হয় । যথা— অভি + অক্কানং = অন্ত্রক্কানং, অভি + উগ্গতো =

অন্তুগ্নতো, অভি + ওকাসো = অন্তোকাসো, অভি + উদীরিতং = অন্তুদীরিতং, অভি + উগ্নচ্ছতি = অন্তুগ্নচ্ছতি ।

১২। অজ্ঞো অধি।

স্বরবর্ণ পরে থাকিলে ‘অধি’ শব্দের স্থানে ‘অজ্ঞ’ আদেশ হয়। যথা— অধি + অগমা = অজ্ঞাগমা, অধি + উপগতো = অজ্ঞুপগতো, অধি + ওগহেত্বা = অজ্ঞোগহেত্বা, অধি + ওকাসো = অজ্ঞোকাসো ।

১৩। তেন বা ইবধ্বে।

ইবর্ণ পরে থাকিলে ‘অভি’ এবং ‘অধি’ শব্দের স্থানে কখনও কখনও যথাক্রমে ‘অন্তু’ এবং ‘অজ্ঞ’ আদেশ হয় না। যথা— অভি + ইজ্জিতং = অভিজ্জিতং, অধি + ঈরিতং = অধীরিতং ।

কোন কোন স্থলে :—অভি + ঈরিতং = অন্তীরিতং, অধি + ইণ = অজ্জিণ, অধি + ইটেঠা = অজ্জিটেঠা। সূত্র (১২) দ্রষ্টব্য।

১৪। দো ধস্স চ।

স্বর কিংবা ব্যঞ্জনবর্ণ পরে থাকিলে ধকারের স্থানে রুচিৎ দকার ও হকার আদেশ হয়। যথা— ইধ + অহং = ইদাহং, ইধ + ভিক্খবে = ইদভিক্খবে, সাধু + দস্সনং = সাহুদস্সনং ।

১৫। এবাদিস্স রি পুরেবা চ রস্সো।

দীর্ঘ স্বরের পরবর্তী ‘এব’ শব্দের একারের স্থানে কখনও কখনও রিকার আদেশ হয় এবং পূর্ব স্বর হ্রস্ব হয়। যথা— যথা + এব = যথরিব, তথা + এব = তথরিব ।

কোন কোন স্থলে :—যথা + এব = যথেব, তথা + এৰ = তথেব ।

১৬। ইবন্ধুবন্ধা ঝলা। ঝলানমিয়ুবা সরে বা।

পুংলিঙ্গে ইবর্ণান্ত শব্দকে ঝ-সংজ্ঞা এবং উবর্ণান্ত শব্দকে ল-সংজ্ঞা দেওয়া হয়।

অসদৃশ স্বরবর্ণ পরে থাকিলে ক্চিৎ ইবর্ণ স্থানে ইব্ এবং উবর্ণ স্থানে উব্ আদেশ হয়। যথা— তি + অন্ত = তিযন্ত, তি + অন্ধং = তিযন্ধং, অগ্নি + আগারে = অগ্নিয্যাগারে, সত্তমী + অথে = সত্তমীযথে, পঞ্চমী + অন্তং = পঞ্চমীযন্তং. ছ + অঙ্গিরুং = ছবঙ্গিকং, ভিক্ষু + আসনে = ভিক্ষুবাসনে, পুথু + আসনে = পুথুবাসনে, সযন্তু + আসনে = সযন্তুবাসনে।

কোন কোন স্থলে :—অগ্গি + আগারে = অগ্গ্যাগারে। সূত্র (৮) দ্রষ্টব্য।

১৭। ও সরে চ।

স্বরবর্ণ পরে থাকিলে ‘গো’ শব্দের ওকারের স্থানে অব্ আদেশ হয়। যথা— গো + অজিনং = গবাজিনং, গো + এলকং = গবেলকং।

এই সূত্রে চকার প্রয়োগে উবর্ণের স্থানেও ‘উব্, এবং ‘অব্’ আদেশ হয়। যথা— ভু + ই = ভুবি, পস্ব + ও = পসবো।

১৮। গো সরে পুথস্মাগমো ক্চি।

স্বরবর্ণ পরে থাকিলে ‘পুথ’ এই নিপাতের পর ক্চিৎ গ আগম হয়। যথা—পুথ + এব = পুথগেব।

কোন কোন স্থলে :—পুথ + এব = পুথযেব। সূত্র (২০) দ্রষ্টব্য।



১৯। পাস্স চন্তো রস্সো।

স্বরবর্ণ পরে থাকিলে ‘পা’ শব্দের পরও ক্টিং গ আগম হয় এবং ‘পা’ শব্দের অক্ষর হ্রস্ব হয়। যথা— পা + এব = পগেব।

২০। যুব-ম-দ-ন-ত-র-ল্ চাগমা।

স্বরবর্ণ পরে থাকিলে কখনও কখনও য ব ম দ ন ত র এবং ল্ আগম হয়। যথা—

য আগমে :— যথা + ইদং = যথযিদং, যথা + এব = যথাযেব, মা + ইদং = মাযিদং, মা + এব = মাযেব, তং + ইদং = তযিদং, তং + এব = তংযেব, ন + ইদং = নযিদং, ন + ইমস্স = নযিমস্স, ছ + ইমানি = ছাযমানি, নব + ইমে = নবযিমে, বোধিয়া + এব = বোধিয়াযেব, পঠবী + এব = পঠবীযেব, তেসু + এব = তেসুযেব, তে + এব = তেযেব. সো + এব = সোযেব, পাটি + একং = পাটিযেকং, বি + অঞ্জনা = বিযঞ্জনা, বি + অকাসি = বিযাকাসি, পরি + অন্তং = পরিযন্তং, পরি + আদানং = পরিযাদানং, পরি + উট্টানং = পরিযুট্টানং, পরি + এসতি = পরিযেসতি, পরি + ওসানং = পরিযোসানং, নি + আযোগো = নিযাযোগো।

ব আগমে :—তি + অঙ্গুলং = তিবঙ্গুলং, তি + অঙ্গিকং = তিবঙ্গিকং, ভু + আদযো = ভুবাদযো, মিগীভন্তা + উদিক্খতি = মিগীভন্তাবুদিক্খতি, প + উচ্চতি = পবুচ্চতি, প্ণাওঞ + উজুতা = প্ণাওঞবুজুতা।

ম আগমে :—লহ্ + এঙ্গতি = লহ্মেঙ্গতি, গরু + এঙ্গতি = গরুমেঙ্গতি, ইধ + অজ্জতি = ইধমাজ্জতি, ইধ + ইজ্জতি = ইধমিজ্জতি, এক + একং = একমেঙ্গতি, যেন + ইধ = যেনমিধ, ভাযতি + এব = ভাযতিমেব, হোতু + এব = হোতুমেব ।

দ আগমে :— অত্ত + অথং = অত্তদথং, স্কি + এব = স্কিদেব, স্কি + আগমি = স্কদাগমি, ( ‘মহাবুদ্ধি’ সূত্রানুসারে এই স্থলে ইকারের স্থানে অকার আদেশ হইয়াছে ), কেনচি + এব = কেনচিদেব, কিঞ্চি + এব = কিঞ্চিদেব, কিস্মিচি + এব = কিস্মিচিদেব, কোচি + এব = কোচিদেব, সম্মা + অথো = সম্মদথো, সম্মা + অক্খাতো = সম্মদক্খাতো, সম্মা + অঞ্জ্জা = সম্মদঞ্জ্জা, সম্মা + এব = সম্মদেব, যাব + অথং = যাবদথং, যাব + ইচ্ছিতং = যাবদিচ্ছিতং, যাব + এব = যাবদেব, তাব + এব = তাবদেব, পুন + এব = পুনদেব, এত + অথং = এতদথং, স + অথং = সদথং, অঞ্জ্জ + অথু = অঞ্জ্জদথু, মনসা + অঞ্জ্জা = মনসাদঞ্জ্জা, বহু + এব = বহুদেব, অহু + এব = অহুদেব ।

ন আগমে :—ইতো + আযাতি = ইতোনাযাতি, চিরং + আযতি = চিরন্নাযতি ।

ত আগমে :—যস্মা + ইহ = যস্মাহিত, তস্মা + ইহ = তস্মাতিহ, অজ্জ + অঞ্জ = অজ্জতঞ্জ ।

র আগমে :—নি + অন্তরং = নিরন্তরং, নি + আলয়ো = নিরালয়ো, নি + ইক্কনো = নিরিক্কনো, নি + ইহকং = নিরীহকং, নি + উত্তরো = নিরুত্তরো, নি + ওজং = নিরোজং, নি + উপদবং

—নিরূপদবং, ছ + অতিক্রমো—ছরতিক্রমো, ছ + আগতং—  
ছুরাগতং, ছ + উত্তরং—ছরুত্তরং, পাতু + অহোসি—পাতুরহোসি,  
পুন + আগচ্ছেয্য—পুনরাগচ্ছেয্য, পুন + উত্তরং—পুনরুত্তরং,  
পুন + এব—পুনরেব, পুন + এতি—পুনরেতি, ধি + অথু—  
ধিরথু, পাত + আসো—পাতরাসো. চতু + অঙ্গিকং—চতু-  
রঙ্গিকং, চতু + আরক্ষা—চতুরারক্ষা, চতু + ইন্ধি—চতুরিন্ধি,  
চতু + ওষ—চতুরোষ, ভন্তু + অথে—ভন্তুরথে, বুদ্ধি + এসা—  
বুদ্ধিরেসা, ধাতু + এব—ধাতুরেব, রাজা + ইব—রাজরিব,  
বিজ্জু + ইব—বিজ্জুরিব, সাসপো + ইব—সাসপোরিব, উভতো  
+ ইব—উভতোরিব, সন্তি + এব—সন্তিরেব ।

ল আগমে :—ছ + অভিঞ্জা—ছলভিঞ্জা, ছ + অঙ্গ—ছলঙ্গ,  
ছ + অসীতি—ছলাসীতি, ছু + অংসা—ছলংসা, ছ + আযতনং  
—ছলাযতনং ।

কোন কোন স্থলে :— কেনচি + অন্তকামেন—কেনচি অন্তকামেন,  
যাব + অহং—যাবাহং, তাব + অহং—তাবাহং, পুন + অপরং—পুনরাপরং,  
অত্ত + অথং—অত্তথং, যথা + ইদং—যথা ইদং, পাতু + অকাসি—পাত্বা-  
কাসি, পুন + অপি—পুনপি, ছ + অভিঞ্জা—ছ অভিঞ্জা ।

## ব্যঞ্জন সন্ধি ( Consonant Sandhi )

### ১। দীঘং ।

স্বখোচ্চারণ ও ছন্দোরক্ষার জন্য ব্যঞ্জনবর্ণের পূর্বস্থিত হ্রস্ব  
স্বর কখনও কখনও দীর্ঘ হয়। যথা— মঞ্জুতি + বালো—

মঞ্জুতীবালো, মুনি + চরে—মুনীচরে, ঋন্তি + পরমং—ঋন্তী-  
পরমং, মঙ্কু + ভবি—মঙ্কুভবি, জাযতি + ভযং—জাযতীভযং,  
উজু + চ—উজ্জুচ, সুজু + চ—সুজ্জুচ, ছু + রক্খং—দূরক্খং, ছু +  
রমং—দূরমং, ছু + ভরতং—দূভরতং ।

## ২। রঙ্গং ।

ব্যঞ্জনবর্ণ পরে থাকিলে পূর্বস্বর ক্চিৎ হ্রস্ব হয় । যথা—  
হৃতং বা + লোকে—হৃতং ব লোকে, যদি বা + সাবকে—  
যদি ব সাবকে, পুগ্গলা + ধম্মা—পুগ্গলধম্মা, ভোবাদী +  
নাম—ভোবাদি নাম, ভাবী + গুণেন—ভাবিগুণেন, পরা +  
কমো—পরক্কমো, আ + সাদো—অস্সাদো, তণহা + খযো—  
তণহক্কখযো ।

কোন কোন স্থলে :— যথা + কমং—যথাক্কমং ।

## ৩। লোপঞ্চ তত্রাকারো ।

ব্যঞ্জনবর্ণ পরে থাকিলে ক্চিৎ ‘সো’ ও ‘এসো’ শব্দের  
ওকার স্থানে অকার হয়, এবং কখনও কখনও পূর্বস্থিত অকার  
স্থানে উকার, এবং উকার স্থানে ওকার হয় । যথা—এসো +  
খো—এস খো, সো + গচ্ছং—স গচ্ছং, এসো + ধম্মো—এস  
ধম্মো, সো + মুনি—স মুনি, সো + সীলবা—স সীলবা,  
সো + ভিক্ষু—স ভিক্ষু, জানেম + তং—জানেমুতং, হু +  
ত্বং—নোত্বং ।

স্বরবর্ণ পরে থাকিলেও এই সূত্রের প্রয়োগ হয়। যথা— এসো+অখো = এস অখো, এসো+আভোগো = এস আভোগো, এসো+ইদানি = এস ইদানি।

কোন কোন স্থলে :—সো+মুনি = সো মুনি, এসো+ধম্মো = এসো ধম্মো।

### ৪। পরদেভাবো ঠানে।

স্বরবর্ণের পরস্থিত ব্যঞ্জনবর্ণের কখনও কখনও দ্বিহ হয়। যথা— ইধ + পমাদো = ইধপ্মমাদো, অ + পমাদো = অপ্মমাদো, বি + পযুক্তো = বিপ্মযুক্তো, সূ + পসন্নো = সূপ্মসন্নো, অ + পতি-বত্তিযং = অপ্পতিবত্তিযং, অধিপতি + পচ্চযো = অধিপতিপ্পচ্চযো, সূ + পতির্চিত্তো = সূপ্পতির্চিত্তো, সূ + পটিপত্তি = সূপ্পটিপত্তি, প + কমো = পক্কমো, পটি + কমো = পটিক্কমো, হেতু + কমো = হেতুক্কমো, অতি + কোধো = অতিক্কোধো, ধন + কিত্তো = ধনক্কিত্তো, বি + কযো = বিক্কযো, অন্ন + কযো = অন্নক্কযো, অন্ন + গহো = অন্নগ্গহো, ছন্দ + গাহো = ছন্দগ্গাহো, দির্চিত্তি + গাহো = দির্চিত্তগ্গাহো, প + জোতো = পজ্জোতো, বি + জোতেতি = বিজ্জোতেতি, বি + ঞ্ণাণং = বিপ্প্ণাণং, চাতু + দসী = চাতুদ্দসী, অভি + কন্ততরো = অভিক্কন্ততরো, প + বজ্জং = পব্বজ্জং, অব + সযো = অবব্বসযো, নি + সযো = নিব্বসযো, সমু + সযো = সমুব্বসযো, বি + সূতো = বিব্বসূতো, বহু + সূতো = বহুব্বসূতো, প + সন্তন্তো = পব্বসন্তন্তো, অট্ট + সরো = অট্টব্বসরো, অন্ন + সরতি = অন্নব্বসরতি, অন্ন + সতি = অন্নব্বসতি, প + সমন্তে =

পস্সমন্তে, পরি + চজন্তো = পরিচজন্তো, উপ + দবো = উপদবো,  
 উপ + কিলির্চো = উপকিলির্চো, মিত্ত + ছনো = মিত্তদুনো,  
 আয + বযো = আযবযো, পীতি + তিকং = পীতিত্তিকং, হেতু +  
 তিকং = হেতুত্তিকং, লোক + তযং = লোকত্তযং, এক + তিৎস =  
 একত্তিৎস, চতু + তিৎস = চতুত্তিৎস, সীল + বতং = সীলব্বতং,  
 সু + বতো = সুব্বতো, স + পীতিকো = সপ্পীতিকো, পুন +  
 পুনং = পুনপ্পুনং, ছ + করং = ছক্করং, ছ + চরিতং = ছচ্চরিতং,  
 নি + জিতং = নিজ্জিতং, ছ + পপ্পেণা = ছপ্পপ্পেণা, ছ + বলো =  
 ছব্বলো, নি + মলো = নিম্মলো, ছ + লভো = ছল্লভো, নি +  
 সারো = নিস্সারো, চতু + দিসা = চতুদ্দিসা, চতু + পাদো =  
 চতুপ্পাদো, চতু + বিধং = চতুব্বিধং, চতু + সালং = চতুস্সালং,  
 ছ + নবুতি = ছন্নবুতি, ছ + পদিকো = ছপ্পদিকো, স + কারো =  
 সক্কারো, স + পুরিসো = সপ্পুরিসো, মহা + বলো = মহব্বলো ।

৫। যবতং ত-ল-ন-দকারানং ব্যঞ্জনানি চ-ল-ঞ-জকারত্তং ।

ইবর্ণের স্থানে যকার আদেশ হইলে শব্দের অন্ত্য ত্য ল্য  
 ঞ ও ছ স্থানে ক্চিৎ যথাক্রমে চ ল ঞ ও জ আদেশ হয়, এবং  
 ইহাদের দ্বিত্ব হয়। যথা—জাতি + অক্কো = জচ্চক্কো, বিপলি  
 + আসো = বিপল্লাসো, অঞ + আযো = অঞ্জাযো, যদি + এবং  
 = যজ্জেব্বং, অপি + একচে = অপ্পেক্কে, অপি + একদা =  
 অপ্পেক্কা, কুসল + ঞ = কোসল্লং, সমন + ঞ = সামন্সং, সুহদ  
 + ঞ = সোহজ্জং, পুরিস + ঞ = পোরিস্সং ।

এই সূত্রে 'কার' শব্দের যোগে ক্য চ্য ট্য প্য ফ্য ব্য ভ্য ও ম্যয়ের  
যকার লুপ্ত হওয়ায় ইহাদেরও দ্বিত্ব হয়। যথা— নিপক+গ্র=নেপকং,  
সরূপ+গ্র=সারূপং, উসভ+গ্র=ওসভং, উপমা+গ্র=ওপমং ।

কোন কোন স্থলে— বুদ্ধি+অস্=বুভ্যস্, বলি+অং=বল্যং,  
আলসি+অং=আলস্যং ।

### ৬। বন্ধে ঘোসাঘোসানং ততিষ-পঠমা ।

স্বরবর্ণের পরস্থিত বর্ণীয় দ্বিতীয় ও চতুর্থ বর্ণের সহিত সেই  
বর্ণের প্রথম ও তৃতীয় বর্ণ যুক্ত হয়। যথা— প+ঘরতি=  
পগ্ঘরতি, নি+ঘোসো=নিগ্ঘোসো, এসোব+ঝান=  
এসোবজ্ঞান, পঠম+ঝানং=পঠমজ্ঞানং, অভি+ঝায়তি=  
অভিজ্ঞায়তি, বি+ধংসেতি=বিধংসেতি, নি+ধনো=নিধনো,  
বি+ভন্তো=বিভন্তো, সমু+ভূতো=সমুভূতো, ছ+ভিক্খং=  
ছভিক্খং, নি+ভযং=নিভযং, চতু+ধা=চতুধা, চতু+ভি=  
চতুভি, স+ধম্মো=সধম্মো, মহা+ধনো=মহাধনো, মহা+  
ভযং=মহাভযং, পঞ্চ+খন্ধা=পঞ্চখন্ধা, রূপ+খন্ধো=রূপ-  
খন্ধো, অভি+খনং=অভিখনং, অভি+খেপো=অভিখেপো,  
জাতি+খেত্তং=জাতিখেত্তং, আয়ু+খযো=আয়ুখযো, সেত+  
ছত্তং=সেতচ্ছত্তং, সৰ্ব+ছন্নং=সৰ্বচ্ছন্নং, ঋষি+ছায়া=  
বোধিচ্ছায়া, জম্বু+ছায়া=জম্বুচ্ছায়া, তত্র+ঠিতো=তত্রঠিতো,  
অধি+ঠিতং=অধিঠিতং, নি+ঠিতং=নিঠিতং, গরু+  
ঠানিষো=গরুঠানিষো, যস+থেরো=যসথেরো, প+থরতি=

পথরতি, বি + থস্তিতো = বিথস্তিতো, অনু + থুনং = অনুথুনং,  
 মহা + ফলং = মহফলং, নি + ফলং = নিফলং, নি + ফারো =  
 নিফারো, তণ্হা + খযো = তণ্হাখযো, আনা + খেত্তং =  
 আনাকেত্তং, আ + ছাদেতি = আছাদেতি, নি + খমতি =  
 নিখমতি, নি + ছরতি = নিছরতি, নি + থরণং = নিথরণং ।

### ৭। কচি পটি পতিস্স।

স্বর অথবা ব্যঞ্জনবর্ণ পরে থাকিলে ‘পতি’ শব্দের স্থানে  
 কচিং ‘পটি’ আদেশ হয়। যথা— পতি + হপ্পতি = পটিহপ্পতি ।  
 কোন কোন স্থলে :— পতি + অন্তং = পচন্তং ।

### \* ৮। পুথস্সু ব্যঞ্জে।

ব্যঞ্জনবর্ণ পরে থাকিলে ‘পুথ’ শব্দের অন্ত্য অকার স্থানে  
 উকার আদেশ হয়। যথা— পুথ + জনো = পুথুজ্জনো, পুথ +  
 ভূতং = পুথুভূতং ।

পুথ ভিন্ন অপর শব্দের অন্ত্যস্বরও উকার প্রাপ্ত হয়। যথা— মন +  
 অঞং = মনুঞং, এব + ইমং = এবুমং, ইতি + এব = ইত্বেব ।

### ৯। ও-অবস্স।

ব্যঞ্জনবর্ণ পরে থাকিলে ‘অব’ শব্দের স্থানে কখনও কখনও  
 ওকার আদেশ হয়। যথা— অব + কামো = ওকামো, অব +  
 নদ্ধা = ওনদ্ধা, অব + বদতি = ওবদতি, অব + সানং = ওসানং ।

কোন কোন স্থলে :— অব + সানং = অবসানং, অব + স্সসতু =  
 অবস্সসতু ।



১০। ত্বিপরিভূপপদে ব্যঞ্জে চ।

ব্যঞ্জনবর্ণ পরে থাকিলে ‘অব’ শব্দের স্থানে কখনও কখনও উকার আদেশ হয়। যথা— অব + গতে = উগতে, অব + গচ্ছতি = উগচ্ছতি, অব + গহেত্বা = উগহেত্বা।

১১। ক্চি ও ব্যঞ্জে।

ব্যঞ্জনবর্ণ পরে থাকিলে ‘অতিশ্ল’ এবং ‘পর’ শব্দের পর ওকার আগম হয়। যথা— অতিশ্ল + খো = অতিশ্লগোখো, পর + গতং = পরোগতং, পর + সহস্ং = পরোসহস্ং।

১২। এতেসমো লোপে।

বিভক্তির লোপ হইলে মন গণাদি শব্দের অন্ত্য অকার স্থানে ওকার হয়। যথা— মন + মযং = মনোমযং, অয + মযং = অযোমযং, মন + সের্চো = মনোসের্চো, অয = পন্তো = অযোপন্তো, তপ + ধনো = তপোধনো, তম + নুদো = তমোনুদো, সির + রুহো = সিরোরুহো, সর + রুহো = সরোরুহো, তেজ + কসিনং = তেজোকসিনং, রজ + জল্লং = রজোজল্লং, অহ + রত্তং = অহোরত্তং, রহ + গতো = রহোগতো, আপ + ধাতু = আপোধাতু, বায়ু + ধাতু = বায়োধাতু।

কোন কোন স্থলে :— মন + মন্তেন = মনমন্তেন, মন + ছর্ট্ঠানং = মনছর্ট্ঠানং, অয + কপল্লং = অযকপল্লং, তম + বিনোদনো = তমবিনোদনো, মন + আযতনং = মনাযতনং।

## নিগ্নহীত ( অনুস্বার ) সন্ধি (Nasal-Sandhi)

## ১। বগ্নভুং বা বগ্নে।

বর্গীয় বর্ণ পরে থাকিলে অনুস্বারের স্থানে বিকল্পে সেই বর্ণের পঞ্চম বর্ণ হয়। যথা—তং + করোতি = তঙ্করোতি, তং + ঘনং = তজ্ঘনং, সং + গতো = সঙ্গতো, ধম্মং + চরে = ধম্মঞ্চরে, তং + ছন্নং = তঙ্ছন্নং, তং + জাতং = তঞ্জাতং, তং + ঝানং = তঞ্জানং, তং + ঞ্ণানং = তঞ্জ্ণানং, তং + ঠানং = তঞ্জঠানং, তং + ডহং = তঞ্জডহং, তং + তনোতি = তন্তনোতি, তং + থিরং = তন্তিরং, তং + দানং = তন্দানং, তং + ধনং = তন্দনং, তং + নিব্বুতং = তন্তিব্বুতং, তং + পত্তো = তন্ত্পত্তো, তং + ফলং = তন্ত্ফলং, তেসং + বোধো = তেসম্বোধো, সং + ভূতো = সম্ভূতো, তং + মিত্তং = তন্ত্মিত্তং, কিং + কতো = কিত্ততো, ধাতুং + গতো = ধাতুঙ্গতো, সং + জাতো = সঞ্জাতো, তং হং + করো = তংহঙ্করো, রণং + জহো = রণঞ্জহো, সং + ঠিত্তো = সন্তিত্তো, জুতিং + ধরো = জুতিঙ্করো, সং + মতো = সম্মতো।

এই সূত্রে চকার প্রয়োগে ল পরে থাকিলেও অনুস্বারের স্থানে লকার আদেশ হয়। যথা— সং + লীনো = সল্লীনো, সং + লক্ক্বাণং = সল্লক্ক্বাণং, সং + লেখো = সল্লেখো, সং + লাপো = সল্লাপো, পুং + লিঙ্গং = পুল্লিঙ্গং।

কোন কোন স্থলে :— তং + করোতি = তং করোতি, তং + খণং = তংখণং, তং + কম্মং = তংকম্মং।

## ১. ২। এহেঞং।

একার এবং হকার পরে থাকিলে অনুস্বারের স্থানে

বিকল্পে ঞ্চ আদেশ হয়। যথা— পচ্চত্তং + এব = পচ্চত্তঞ্চেব,  
তং + হিতস্ = তঞ্চে হিতস্, তং + এব = তঞ্চেব।

### ৩। সযে চ।

অনুস্বারের পর যকার থাকিলে সেই যকার ও অনুস্বারের স্থানে বিকল্পে ঞ্চ আদেশ হয়, এবং ইহার দ্বিভ হয়। যথা— সং + যোগো = সঞ্চেগো, সং + যোজনং = সঞ্চেজনং, সং + যতো = সঞ্চেতো, সং + যাচিকায় = সঞ্চেচিকায়, যং + যদেব = যঞ্চেদেব, আনন্তরিকং + যমাল্ = আনন্তরিকঞ্চেমাল্।

এই সূত্রে “সহ য়ে চ” স্থলে “সযে চ” সংক্ষেপে বলা হইয়াছে। সূখোচ্চারণ হেতু অক্ষরেরও লোপ হয়। যথা— পটিসংখ্য + যোনিসো = পটিসংখ্য যোনিসো, অভিঞায় + সচ্ছিকত্বা = অভিঞা সচ্ছিকত্বা।

### ৪। মদা সরে।

স্বরবর্ণ পরে থাকিলে অনুস্বারের স্থানে বিকল্পে মকার এবং দকার আদেশ হয়। যথা— তং + অহং = তমহং, যং + আল্ = যমাল্, ধনং + এব = ধনমেব, কিং + এতং = কিমেতং, নিন্দিতুং + অরহতি = নিন্দিতুমরহতি, যং + অনিচ্চং = যদনিচ্চং, তং + অনন্তং = তদনন্তং, এতং + অবোচ = এতদবোচ, এতং + এব = এতদেব, এবং + অস্ = এবমস্।

কোন কোন স্থলে :— মং + অজিনি = মং অজিনি।

### ৫। কচি লোপং।

স্বরবর্ণ পরে থাকিলে অনুস্বারের কচিৎ লোপ হয়। যথা—

তাসং + অহং = তাসাহং, বিদূনং + অগ্নং = বিদূনগ্নং, অদাসিং  
+ অহং = অদাসহং, কথং + অহং = কথাহং, এবং + অযং =  
এবাযং, কিং + অহং = ক্যাহং ।

কোন কোন স্থলে :—এবং + অযং = এবমযং, কিং + অহং = কিমহং ।

### ৬। ব্যঞ্জে চ ।

ব্যঞ্জনবর্ণ পরে থাকিলে অনুস্বারের ক্চিৎ লোপ হয় ।  
যথা— সচ্চানং + দঙ্গনং = সচ্চানদঙ্গনং, বুদ্ধানং + সাসনং =  
বুদ্ধানসাসনং, সং + রন্তো = সারন্তো, সং + রাগো = সারাগো,  
সং + রন্তো = সারন্তো, অবিসং + হারো = অবিসাহারো, চিরং  
+ পবাসিং = চিরপবাসিং, গন্তং + কামো = গন্তকামো, গন্তং +  
মনো = গন্তমনো ।

কোন কোন স্থলে :— এতং + মঙ্গলং = এতমঙ্গলং ।

### ৭। পরো বা সরো ।

অনুস্বারের পরস্থিত স্বরবর্ণের বিকল্পে লোপ হয় । যথা—  
কতং + ইতি = কতন্তি, কিং + ইতি = কিত্তি, অভিনন্দুং +  
ইতি = অভিনন্দুন্তি, উগুত্তং + এব = উগুত্তং'ব, চক্কং + ইব =  
চক্কং'ব, কলিং + ইব = কলিং'ব, হলং + ইদানি = হলং'দানি  
কিং + ইদানি = কিন্দানি, ত্বং + অসি = ত্বং'সি, ইদং + অপি  
= ইদম্পি, উত্তরিং + অপি = উত্তরিং'পি, দাতুং + অপি =  
দাতুম্পি, সদসং + ইব = সদসং'ব, বীজং + ইব = বীজং'ব ।

৮। ব্যঞ্জনো চ বিসঞ্যোগো।

অনুস্বারের পরস্থিত স্বরবর্ণ লুপ্ত হইলে সংযুক্ত ব্যঞ্জনের পূর্ব্ব বর্ণও লুপ্ত হয়। যথা— এবং + অস্ম = এবং'স, পুতং + অস্মা = পুতং'সা।

অনুস্বারের পরস্থিত স্বরবর্ণ লুপ্ত না হইলে হয় না। যথা—  
এবং + অস্ = এবমস্।

৯। নিগ্নহীতঞ্চ।

স্বর কিংবা ব্যঞ্জনবর্ণ পরে থাকিলে (সুখোচ্চারণ হেতু) ক্চিৎ অনুস্বারের আগম হয়। যথা— চক্খু + উদপাদি = চক্খুং উদপাদি, চক্খু + অনিচ্চং = চক্খুং অনিচ্চং, অব + সিরো = অবংসিরো, যাব + চিধ = যাবঞ্চিধ, অনু + থুলানি = অনুং থুলানি।

১০। অং ব্যঞ্জনে নিগ্নহীতং।

ব্যঞ্জনবর্ণ পরে থাকিলে অনুস্বারের ক্চিৎ লোপ হয় না। যথা— এবং + বুত্তে = এবংবুত্তে, তং + সাধু = তংসাধু।

১১। অনুপদির্চানং বুত্তযোগতো।

উপসর্গ, নিপাতাদির যোগে যে সকল সন্ধি পূর্ব্ব বর্ণিত হয় নাই, এখানে স্বর, ব্যঞ্জন ও অনুস্বারসন্ধির সূত্রানুসারে তাহাদের রূপসিদ্ধি দ্রষ্টব্য।

স্বরসন্ধিতে — প+অঙ্গনং = পাঙ্গনং, পর+আসনং = পরাসনং, উপ+আগতো = উপাগতো, নি+আদযো = হাদযো, নি+উত্তমং = নিরুত্তমং, নি+উপমা = নিরুপমা, সু+আগতং = স্বাগতং, হু+উপসন্তো = দুপসন্তো, সু+অক্সাতো = স্বাক্সাতো, উ+ঈরিতং = উদীরিতং, সং+আগতো = সমাগতো, ধী+অতিকমো = ধীতিকমো, অধি+আগমি = অজ্ঞাগমি, অধি+আসযো = অজ্ঞাসযো, অব+আগমনং = অবযাগমনং, অনু+এতি = অষেতি, ন+অচ্ছরিযং = অনচ্ছরিযং, পরি+এসনা = পয্যেসনা ।

ব্যঞ্জনসন্ধিতে — পরি+গহো = পরিগহো, পর+কমো = পরকমো, নি+খমতি = নিক্কমতি, নি+কসাবো = নিক্কসাবো, হু+ভিক্খং = হুত্তিক্খং, সু+গহো = সুগহো ।

অনুস্বারসন্ধিতে — সং+দির্টং = সন্দির্টং, নি+গতং = নিগতং ।

## পরিভাষা ( DEFINITION )

ধাতু-পচ্চয়-বিভক্তিবর্জিতমথযুক্তং সদরূপং লিঙ্গং নাম ।

ধাতু, প্রত্যয় ও বিভক্তি বর্জিত অর্থবোধক মূল শব্দের নাম লিঙ্গ বা প্রাতিপদিক (Stem)! যথা— বুদ্ধ, দেব, লোক, পুরিস, দহর, সুন্দর ইত্যাদি ।

যাহা ক্রিয়া প্রকাশ করে, তাহার নাম ধাতু ( Verbal Root) । যথা—ভূ (হওয়া—to be), গম্ (যাওয়া—to go) ইত্যাদি ।

ধাতু ও প্রাতিপদিকের উত্তর যাহা হয়, তাহার নাম প্রত্যয় (Suffix) । প্রত্যয় সাধারণত চারি প্রকার । যথা—বিভক্তি, কৃৎ, তদ্ধিত এবং স্ত্রীপ্রত্যয় ।

১ । ধাতুর উত্তর তি, অস্তি ইত্যাদি এবং প্রাতিপদিকের উত্তর সি, যো ইত্যাদি যে সকল প্রত্যয় হয়, তাহাদের নাম বিভক্তি (Inflection) ।

২ । ধাতুর উত্তর তৰ্হ, অনীয়, তুং, ত্বা, ত্বান, তুন ইত্যাদি যে সকল প্রত্যয় হয়, তাহাদের নাম কৃৎ (Verbal Suffix) ।

৩ । প্রাতিপদিকের উত্তর ণ, ণ্য, ণেয্য, ণি, ণব, ণিক ইত্যাদি যে সকল প্রত্যয় হয়, তাহাদের নাম তদ্ধিত (Suffix of Base) ।

৪ । স্ত্রীলিঙ্গে প্রাতিপদিকের উত্তর আ, ঐ ইত্যাদি যে সকল প্রত্যয় হয়, তাহাদের নাম স্ত্রীপ্রত্যয় (Feminine Suffix) ।

বিভক্তিয়ুক্ত ধাতু ও প্রাতিপদিকের নাম পদ ( Inflected Word ) ।

বস্তু, স্থান, ব্যক্তি, জাতি, গুণ, ক্রিয়া ও সমষ্টিবাচক প্রাতিপদিককে নাম বা বিশেষ্য ( Noun ) বলে । সুতরাং বিশেষ্য সাত প্রকার । যথা—

বস্তুবাচক—পবন, পুংফ, রুক্ম, পাসাদ, পোখক ইত্যাদি ।

স্থানবাচক—বারাণসী, ইসিপতন, কুসিনারা, পাবা ইত্যাদি।

ব্যক্তিবাচক—আনন্দ, অনুরুদ্ধ, সারিপুত্ত, মোগ্গল্লান ইত্যাদি।

জাতিবাচক—দেব, মনুস্স, হথী, বানর ইত্যাদি।

গুণবাচক—কারুণিক, সৰ্ব্বঞ্জু, মেধাবী, যসস্সী, ইত্যাদি।

ক্রিয়াবাচক—নিসীদনং, গচ্ছন্তু, তিষ্ঠন্তু, কখনং ইত্যাদি।

সমষ্টিবাচক—সমূহ, সমাজ, সভা, সমিতি, গণ ইত্যাদি।

অহং, তুম্হ, সো, ইদং প্রভৃতি শব্দকে সৰ্ব্বনাম (Pronoun) বলে।

যে শব্দ বিশেষ্যের গুণ বা অবস্থা প্রকাশ করে, তাহাকে বিশেষণ (Adjective) বলে। বিশেষণ তিন প্রকার। যথা—বিশেষ্য-বিশেষণ, বিশেষণ-বিশেষণ ও ক্রিয়া-বিশেষণ।

বিশেষ্য-বিশেষণ—করুণামযো বুদ্ধো, সন্দিষ্ঠিকো ধম্মো, বিসুদ্ধো সংঘো; ছুরারুহো পৰ্বতো ইত্যাদি।

বিশেষণ-বিশেষণ—অচ্চন্তং সুন্দরং, অধিকং রমনীযং, পরমো রূপবা, সুবল্লবল্লো উজ্জলো ইত্যাদি।

ক্রিয়া-বিশেষণ—মধুরং গায়তি, সচ্চং বদতি ইত্যাদি।

ক্রিয়া-বিশেষণ (Adverb) সৰ্ব্বদাই ক্লীবলিঙ্গ, দ্বিতীয়া বিভক্তি ও একবচনান্ত হয়।

বিশেষ্যের যে লিঙ্গ, যে বিভক্তি ও যে বচন হয়, বিশেষণেরও সেই লিঙ্গ, সেই বিভক্তি ও সেই বচন হয় যথা—সুন্দরং পুংফং, মহাসীলবা উপসেনো, রমণীযা অচিরাবতী, কারুণিকো বুদ্ধো ইত্যাদি।



## নাম-প্রকরণ

### বিভক্তি (Case-Endings)

#### ১। ততো চ বিভক্তিযো।

নামের পর লিঙ্গার্থে এবং বচনার্থে বিভক্তি সমূহ যুক্ত হয়। পালি শব্দগুলি সাধারণত পুংলিঙ্গ ( Masculine Gender ), স্ত্রীলিঙ্গ ( Feminine Gender ) এবং ক্লীব ( বা নপুংসক ) লিঙ্গ ( Neuter Gender ) এই তিন লিঙ্গে বিভক্ত। যথা—

পুংলিঙ্গ—বুদ্ধ, দেব, মুনি, ভিক্ষু ইত্যাদি।

স্ত্রীলিঙ্গ—মাতা, দেবী, রত্নি, ভিক্ষুণী, পঠমা ইত্যাদি।

ক্লীব ( বা নপুংসক ) লিঙ্গ—অশ্বং, ফলং, চিত্তং, দণ্ডী ইত্যাদি।

পালিতে বচন (Number) দুই প্রকার। যথা— একবচন (Singular Number) এবং বহুবচন (Plural Number)।

একবচন নিম্ন পদে একটী বুঝায়। যথা— বুদ্ধো— একজন বুদ্ধ ( One Buddha ), একং পোথকং— একটী পুস্তক ( One Book ) ইত্যাদি।

বহুবচন নিম্ন পদে দুই বা ততোধিক বুঝায়।

যথা—বুদ্ধা—দুই বা অনেক বুদ্ধ (Two or many Bud-dhas), ফলানি—দুই বা অনেকগুলি ফল (Two or many fruits)।

পালি ভাষায় প্রথমা, দ্বিতীয়া, তৃতীয়া, চতুর্থী, পঞ্চমী, ষষ্ঠী ও সপ্তমী এই সাতটি বিভক্তি আছে।

তথ সি যো ইতি পঠমা বিভক্তি  
 অং যো ইতি দুতিয়া বিভক্তি  
 না হি ইতি ততিয়া বিভক্তি  
 স নং ইতি চতুর্থী বিভক্তি  
 স্মা হি ইতি পঞ্চমী বিভক্তি  
 স নং ইতি ছষ্ঠী বিভক্তি  
 স্মিং স্মু ইতি সপ্তমী বিভক্তি।

### বিভক্তির আকার

	একবচন	বহুবচন
প্রথমা	সি	যো
দ্বিতীয়া	অং	যো
তৃতীয়া	না	হি
চতুর্থী	স্	নং
পঞ্চমী	স্মা	হি
ছষ্ঠী	স	নং
সপ্তমী	স্মিং	স্মু

## সাধারণ নিয়ম ( General Rules )

### ১। ইবল্লু বর্ণা বলা ।

পুংলিঙ্গ শব্দের অন্ত্য ই এবং ঙ্গিকারের সাধারণ নাম ঝ, এবং উ এবং উকারের সাধারণ নাম ল, অর্থাৎ ঝ বলিলে ইবর্ণান্ত শব্দকে এবং ল বলিলে উবর্ণান্ত শব্দকে বুঝায়।

### ২। লিঙ্গথে পঠমা।

লিঙ্গার্থে প্রথমা বিভক্তি হয়। এক বা একাধিকের উল্লেখ ভেদে একবচন কিংবা বহুবচনের বিভক্তি সমূহ শব্দের সহিত যুক্ত হয়।

### ৩। সো।

অকারান্ত পুংলিঙ্গ শব্দের সি বিভক্তির স্থানে ওকার আদেশ হয়। যথা :—বুদ্ধো, নরো ইত্যাদি।

### ৪। সর্বযোনীনমা এ।

যো এবং নি বিভক্তির স্থানে, অর্থাৎ অকারান্ত শব্দের প্রথমা ও দ্বিতীয়ার বহুবচনে, যথাক্রমে আকার এবং একার আদেশ হয়। যথা :—বুদ্ধা, বুদ্ধে ইত্যাদি।

### ৫। আলাপনে চ।

আলাপন বা সম্বোধনে প্রথমা বিভক্তি হয়। যথা :—  
বুদ্ধ, বুদ্ধা।

## ৬। আলাপনে সি গসঞ্জে।

আলাপন বা সম্বোধনে সি বা প্রথমা বিভক্তির একবচন গ সংজ্ঞা প্রাপ্ত হয়।

## ৭। অকারপিতাভুক্তানমা।

গ বিভক্তি পরে থাকিলে অকারান্ত শব্দ এবং পিতু, সখু প্রভৃতি শব্দের অন্তে আকার আদেশ হয়। যথা :—বুদ্ধা, পিতা, সখা ইত্যাদি।

## ৮। আকারো বা।

গ বিভক্তি পরে থাকিলে অকারান্ত শব্দের অন্তে পূর্বেক্ত সূত্রদ্বারা আকার আদেশ না হইয়া কখনও কখনও অকার আদেশ হয়।

## ৯। সেসতো লোপং গ-সি পি।

যে সকল শব্দের উত্তর গ এবং সি বিভক্তির স্থানে উপযুক্ত আদেশ বিহিত হইয়াছে, সেই সকল শব্দ ব্যতীত অবশিষ্ট অবর্ণান্ত, ইবর্ণান্ত, উবর্ণান্ত এবং ওকারান্ত শব্দের উত্তর গ ও সি বিভক্তির লোপ হয়। যথা :—ভো বুদ্ধ, হে বুদ্ধা ইত্যাদি।

## ১০। কন্মথে দুতিয়া

কন্ম কারকে দ্বিতীয়া বিভক্তি হয়। যথা :—বুদ্ধং, অগ্নিঃ ইত্যাদি।

১১। অতো নেন।

অকারান্ত শব্দের উত্তর না বিভক্তির স্থানে এন আদেশ হয়। যথা :—বুদ্ধেন, নরেন ইত্যাদি।

১২। স্ম-হি-স্মাকারো এ।

স্ম এবং হি বিভক্তি পরে থাকিলে শব্দের অন্ত্য অকারের স্থানে একার আদেশ হয়।

১৩। স্মা-হি-স্মিঙ্গং মহা-ভি-মিহ বা।

অকারান্ত শব্দের উত্তর স্মা, হি এবং স্মিং বিভক্তির স্থানে যথাক্রমে মহা, ভি এবং মিহ বিকল্পে আদেশ হয়। যথা :—বুদ্ধস্মা বুদ্ধমহা, বুদ্ধেহি বুদ্ধেভি, বুদ্ধস্মিং বুদ্ধমিহ ইত্যাদি।

১৪। সাগমো সে।

স বিভক্তি পরে থাকিলে শব্দের পর স আগম হয়। যথা :—বুদ্ধস্স, নরস্স, পুরিসস্স ইত্যাদি।

১৫। আয চতুথেক বচনস্স তু।

অকারান্ত শব্দের চতুর্থীর একবচনে স স্থানে কখনও কখনও আয আদেশ হয়। যথা :—বুদ্ধায, পুরিসায ইত্যাদি।

১৬। স্ম-নং-হিস্স চ।

স্ম, নং এবং হি বিভক্তি পরে থাকিলে পূর্ব স্বর দীর্ঘ হয়। যথা :—দণ্ডীস্স, বুদ্ধানং, অগ্নীহি ইত্যাদি।

## ১৭। স্মা-স্মিন্নং বা।

অকারান্ত শব্দের উত্তর স্মা এবং স্মিং বিভক্তির স্থানে যথাক্রমে আকার এবং একার বিকল্পে আদেশ হয়। যথা :—  
বুদ্ধস্মা বুদ্ধা, বুদ্ধস্মিং বুদ্ধে।

## ১৮। স্মাচ।

বুদ্ধ, অত্ত, সখ, রাজ ইত্যাদি শব্দের উত্তর সি বিভক্তির স্থানে আকার আদেশ হয়। যথা :—অত্ত + সি = অত্তা ইত্যাদি।

## ১৯। যোনমানো।

বুদ্ধ, অত্ত, সখ, রাজ ইত্যাদি শব্দের যো বিভক্তির স্থানে আনো আদেশ হয়। যথা :—অত্ত + যো = অত্তানো ইত্যাদি।

## ২০। বুদ্ধত্ত-সখ-রাজাদিতো অমানং।

বুদ্ধ, অত্ত, সখ, রাজ ইত্যাদি শব্দের অং বিভক্তির স্থানে বিকল্পে আনং আদেশ হয়। যথা :—অত্তং অত্তানং, সখং সখানং ইত্যাদি।

## ২১। সখাতো চাযোনো।

সখ শব্দের উত্তর যো বিভক্তির স্থানে আযো এবং নো আদেশ হয়। যথা :—সখাযো, সখিনো।

## ২২। সখত্তস্মি নো-না-নং-সেস্সু।

নো, না, নং এবং স বিভক্তি পরে থাকিলে সখ শব্দের

অন্তে ইকার আদেশ হয়। যথা :—সখিনো, সখিনা, সখীনং, সখিন্স।

২৩। সখাতো গঙ্গো বা।

সখ শব্দের উত্তর গ স্থানে অকার, আকার, ইকার, ঈকার এবং একার আদেশ হয়।

সূত্রে ‘বা’ শব্দ যোগে অন্যান্য শব্দের গ বিভক্তির স্থানে কখনও কখনও একার আদেশ হয়। যথা :—(ভো) সখ, সখা, সখি, সখী, সখে, (ভদন্তে) ইসে ইত্যাদি।

২৪। স্ম-নমংস্ম বা।

স্ম, নং এবং অং বিভক্তি পরে থাকিলে সখ শব্দের অন্তে বিকল্পে ‘আর’ আগম হয়। যথা :— সখেস্ম সখারেস্ম, সখানং সখারানং, সখং সখারং ইত্যাদি।

২৫। স্মিমে।

সখ শব্দের উত্তর স্মিং বিভক্তির স্থানে একার আদেশ হয়। যথা :—সখস্মিং, সখে।

২৬। অম্হ-তুম্হন্ত-রজ-ব্রহ্মন্ত-সখ-সখু-পিতাদীহি স্মা-নাব।

অম্হ, তুম্হ, ও স্ত প্রত্যয়ান্ত শব্দ, এবং রাজ, ব্রহ্ম, অত্ত, সখ, সখু, পিতু ইত্যাদি শব্দের স্মা বিভক্তি না বিভক্তির অনুরূপ। যথা :—মযা, ত্বযা, গুণবতা, রঞ্জা, ব্রহ্মনা, অত্তনা, সখিনা, সখারা, পিতরা ইত্যাদি।

## ২৭। অগ্নিস্জিনি।

সি বিভক্তি পরে থাকিলে অগ্নি শব্দের উত্তর বিকল্পে ইনি আদেশ হয়। যথা :—অগ্নি, অগ্নিনি।

## ২৮। ঘপতোচ যোনং লোপো।

স্ত্রীলিঙ্গে ঘ ও প, এবং অত্যাণ্ড লিঙ্গে ঝ ও লয়ের উত্তর বিকল্পে যো বিভক্তির লোপ হয়।

## ২৯। যোস্স কতনিকারলোপেস্স দীঘং।

যো বিভক্তি লুপ্ত হইলে, অথবা যো স্থানে নিকার আদেশ হইলে, শব্দের অন্ত্য স্বর দীর্ঘ হয়। যথা :—অগ্নী, অগ্নীনি ইত্যাদি।

## ৩০। যোস্সকতরস্সো ঝো।

যো বিভক্তি পরে থাকিলে অহ্রস্বীকৃত বা অকারত্ব প্রাপ্ত হয়। যথা :—অগ্নযো।

## ৩১। অন্মো নিগ্নহীতং ঝলপেহি।

ঝ, ল এবং পয়ের উত্তর অং বিভক্তি, এবং মকারের স্থানে (ং)অনুস্বার আদেশ হয়। যথা :—অগ্নিং।

## ৩২। ঝলতো সস্স নো বা।

ঝ এবং লয়ের উত্তর স বিভক্তির স্থানে ঋচিৎ নো আদেশ হয়। যথা :—অগ্নিস্স, অগ্নিনো।



৩৩। ঝলতো চ।

ঝ এবং লয়ের উত্তর স্মা বিভক্তির স্থানে ঝচিৎ না আদেশ হয়। যথা :—অগ্নিস্মা, অগ্নিনা।

৩৪। অঘোরঙ্গমেকবচনযোস্বপিচ।

সি বিভক্তি ভিন্ন অঘাণ্ড বিভক্তি সমূহের একবচনে, এবং যো বিভক্তি সমূহ পরে থাকিলে পুংলিঙ্গ আকারান্ত শব্দের অন্ত্যস্বর হ্রস্ব হয়।

৩৫। ন সিস্মিনপুংসকানি।

সি বিভক্তি পরে থাকিলে নপুংসক লিঙ্গ ভিন্ন পুং-স্ত্রীলিঙ্গ শব্দের অন্ত্য দীর্ঘ স্বর হ্রস্ব হয় না। যথা :—দণ্ডী।

৩৬। যোনংনো।

ঝয়ের উত্তর যো বিভক্তির স্থানে নো আদেশ হয়। যথা—দণ্ডিনো।

৩৭। ঝলপা রঙ্গং।

গ পরে থাকিলে ঝ, ল এবং পয়ের অন্ত্যস্বর হ্রস্ব হয়। যথা :—ভো দণ্ডি।

৩৮। নং ঝতো কতরঙ্গা।

হ্রস্বীকৃত ঝয়ের উত্তর অং বিভক্তির স্থানে বিকল্পে নং আদেশ হয়। যথা :—দণ্ডিং, দণ্ডিনং।

## ৩৯। স্মিং নি।

হ্রস্বীকৃত ঝয়ের উত্তর স্মিং বিভক্তির স্থানে বিকল্পে নি আদেশ হয়। যথা :—দণ্ডিনি, দণ্ডিমিহ, দণ্ডিস্মিং।

## ৪০। লতো বোকারো চ।

লয়ের যো বিভক্তির স্থানে বিকল্পে বোকার আদেশ হয়।

## ৪১। বেবোঙ্গু লো চ।

বে এবং বোকার পরে থাকিলে অহ্রস্বীকৃত ল অকারত্ব প্রাপ্ত হয়। যথা :—ভিক্ষবো।

## ৪২। অকতরঙ্গ লতো য়ালপনঙ্গ বে-বো।

অহ্রস্বীকৃত লয়ের আলপনে যো বিভক্তির স্থানে বে এবং বো আদেশ হয়। যথা :—ভিক্ষাবে, ভিক্ষবো।

## ৪৩। সখু-পিতাদীনমা সি-স্মিংসিলোপো চ।

সি বিভক্তি পরে থাকিলে সখু, পিতু, ভাতু, মাতু, ধাতু, কন্তু ইত্যাদি শব্দের অন্ত্য উকারের স্থানে আকার আদেশ হয়, এবং সি বিভক্তির লোপ হয়। যথা :—সখা, পিতা, ভাতা, মাতা, ধীতা, কন্তা ইত্যাদি।

## ৪৪। অঞ্জেস্বারত্তং। ততো যোনমোতু।

সি ব্যতীত অন্যান্য বিভক্তি পরে থাকিলে সখু, পিতু

ইত্যাদি শব্দের অন্ত্য উকারের স্থানে ‘আর’ আদেশ হয়। ‘আর’ পরে থাকিলে যো বিভক্তির স্থানে ওকার আদেশ হয়। যথা :—সথারো।

সূত্রে ‘তু’ শব্দ যোগে চতু, উল, নদী, গো ইত্যাদি শব্দের যো বিভক্তির স্থলেও ওকার আদেশ হয়।

৪৫। না-আ।

‘আর’ পরে থাকিলে না বিভক্তির স্থানে আকার আদেশ হয়। যথা :—সথারা।

৪৬। উ সস্মিং স লোপো চ।

স বিভক্তি পরে থাকিলে সথু পিতু ইত্যাদি শব্দের অন্ত্যস্বর উকার প্রাপ্ত হয়, এবং স বিভক্তি ক্চিৎ লোপ হয়। যথা :—সথু, সথুনো, সথুন্স।

৪৭। বা নম্‌হি।

নং বিভক্তি পরে থাকিলে সথু, পিতু ইত্যাদি শব্দের অন্ত্য উকারের স্থানে বিকল্পে ‘আর’ আদেশ হয়। যথা :—সথারানং।

৪৮। সথু নাত্তঞ্চ। ততো স্মিমি।

নং বিভক্তি পরে থাকিলে সথু, পিতু ইত্যাদি শব্দের অন্ত্যস্বর আকারত্ব প্রাপ্ত হয়। যথা :—সথানং।

আকারত্ব প্রাপ্ত হইলে স্মিং বিভক্তির স্থানে ইকার আদেশ হয়।

## ৪৯। আরো রস্মিকারে।

ইকার পরে থাকিলে ‘আর’ হ্রস্ব (অর্থাৎ অর) হয়।  
যথা :—সথরি।

## ৫০। পিতাদীনমসিম্‌হি।

সি ব্যতীত অণ্যাত্ত বিভক্তি পরে থাকিলে, এবং পিতু, ভাতু ইত্যাদি শব্দের উত্তর ‘আর’ আদেশ হইলে ‘আর’ হ্রস্ব হয়। যথা :—পিতরো, পিতরং ইত্যাদি।

## ৫১। যোসু চ।

যো বিভক্তি পরে থাকিলে গো শব্দের ওকার স্থানে ‘আব’ আদেশ হয়। যথা :—গাবো।

সূত্রে চকার যোগে না, স্মা, স্মিং এবং সু বিভক্তি পরে থাকিলেও গো শব্দের ওকার স্থানে ‘আব’ আদেশ হয়।

## ৫২। অবম্‌হি চ।

অং বিভক্তি পরে থাকিলে গো শব্দের ওকার স্থানে ‘আব’ এবং ‘অব’ আদেশ হয়।

সূত্রে চকার যোগে যো, না, স্মা, স্মিং এবং সু বিভক্তি পরে থাকিলেও গো শব্দের ওকার স্থানে ‘অব’ আদেশ হয়। যথা :—গবো, গবেন, গবস্ম, গবা, গবম্‌হা, গবে, গবম্‌হি, গবস্মিং।

৫৩। আবঙ্গু বা।

অং বিভক্তি পরে থাকিলে ‘আব’ এবং ‘অব’ বিকল্পে উকারত্ব প্রাপ্ত হয়। যথা :— গাবুং, গবুং।

৫৪। গাব সে।

স বিভক্তি পরে থাকিলে গো শব্দের ওকার স্থানে ‘আব’ আদেশ হয়। যথা :—গাবঙ্গ ইত্যাদি।

৫৫। স্ম-হি-নাস্ম চ।

স্ম, হি এবং না বিভক্তি পরে থাকিলে গো শব্দের স্থানে বিকল্পে গোণ ও গু আদেশ হয়, এবং নং বিভক্তিতে বিকল্পে নয়ের দ্বিত্ব হয়। যথা :—গোনং, গোণং, গুন্নং।

সূত্রে চকার যোগে অস্থান্য বিভক্তিতে গো শব্দের ওকার স্থানে ‘আব’ আদেশ হয়। যথা :— গাবমহা, গাবেস্ম ইত্যাদি।

৫৬। ততো নম্পতিম্হা লুপ্তে চ সমাসে।

গো শব্দের পরস্থিত নং বিভক্তির নকার লুপ্ত হইলে গো শব্দের ওকার স্থানে ‘অব’ আদেশ হয়। যথা :— গোনং, গবং।

## শব্দরূপ ( DECLENSION )

নামের উত্তর বিভক্তি সমূহ প্রয়োগ করিলে কোন কোন স্থলে ইহাদের বিশেষ পরিবর্তন হইয়া থাকে। স্বরান্ত ও ব্যঞ্জনান্ত ভেদে শব্দ সমূহের রূপসিদ্ধি নিম্নে দ্রষ্টব্য।

## স্বরান্ত শব্দ

## অকারান্ত পুংলিঙ্গ শব্দ

## বুদ্ধ (Buddha)

বিভক্তি	একবচন	বহুবচন
পঠমা	বুদ্ধো	বুদ্ধা, (বুদ্ধসে)
দ্বিতীয়া	বুদ্ধং	বুদ্ধে
তৃতীয়া	বুদ্ধেন, (বুদ্ধসা)	বুদ্ধেহি, বুদ্ধেভি
চতুর্থী	বুদ্ধস্ম, বুদ্ধায়	বুদ্ধানং
পঞ্চমী	বুদ্ধা, বুদ্ধমহা, বুদ্ধস্মা	বুদ্ধেহি, বুদ্ধেভি
ছষ্ঠী	বুদ্ধস্ম	বুদ্ধানং
সপ্তমী	বুদ্ধে, বুদ্ধমিহ, বুদ্ধস্মিৎ	বুদ্ধেসু
আলপনং	বুদ্ধ, বুদ্ধা	বুদ্ধা

বন্ধনীর অন্তর্গত পদগুলি সাধারণত প্রচলিত নহে।

দেব, সুর, অসুর, নর, উরগ, নাগ, যক্ষ, গন্ধব, কিন্নর, মনুস, পিসাচ, পেত, মাতঙ্গ, জঙ্গম, তুরঙ্গ, বরাহ, শীহ, ব্যাগ্ঘ, অচ্ছ, কচ্ছপ, তরচ্ছ, গিগ, অস্, সোন, আলোক, লোক, নিলয়, অনিল, চাগ, যোগ, বাযাম, গাম, নিগম, আগম, ধম, কাম, সংঘ, ওঘ, ঘোস, পটিঘ, আসব, কোধ, লোভ, সারস্তু, থস্তু, মদ, মান, পমাদ, মক্খ, হিন্তাল, তাল, বকুল, অজ্জুন, কিংসুক, মন্দার, কুন্দ, পুচিমন্দ, করঞ্জ, রুক্খ, ময়ূর, সকুন, অণ্ডজ, কোঞ্চ, হংস, পুরিস ইত্যাদির রূপও বুদ্ধ শব্দের ছায়।

### মন (Mind)

বিভক্তি	একবচন	বহুবচন
পঠমা	মনো	মনা
দ্বিতীয়া	মনং	মনে
তৃতীয়া	মনসা, মনেন	মনেহি, মনেভি
চতুর্থী	মনসো, মনস্	মনানং
পঞ্চমী	মনসা, মনমহা, মনস্মা	মনেহি, মনেভি
ছষ্ঠী	মনসো, মনস্	মনানং
সপ্তমী	{ মনসি, মনে, মনমিহ, মনস্মিং	মনেসু
আলপনং	মন, মনা	মনা

তেজ, বচ, চয, তপ, চেত, তম, বস, অয, পয, সির, সুর, উর, রহ, অহ ইত্যাদির রূপও মন শব্দের ছায়।

## আকারান্ত পুংলিঙ্গ শব্দ

## সখা (Friend)

বিভক্তি	একবচন	বহুবচন
পঠমা	<u>সখা</u>	{ সখা, সখাযো, সখিনো, সখানো
দ্বিতীয়া	{ <u>সখং</u> , সখানং, সখারং	{ সখা, সখাযো, সখিনো, সখানো
তৃতীয়া	সখিনা	{ সখারেহি, সখারেভি, সখেহি, সখেভি
চতুর্থী	সখিনো, সখিস্স	{ সখারানং, সখীনং, সখানং
পঞ্চমী	{ সখারা, সখিনা, সখারস্মা	{ সখারেহি, সখারেভি, সখেহি, সখেভি
ছষ্ঠী	সখিনো, সখিস্স	{ সখারানং, সখীনং, সখানং
সত্তমী	সখে	সখেস্সু, সখারেস্সু
আলপনং	{ সখ, সখা, সখি, সখী, সখে	{ সখা, সখাযো, সখিনো, সখানো



ইকারাস্ত পুংলিঙ্গ শব্দ

অগ্নি (Fire)

বিভক্তি	একবচন	বহুবচন
পঠমা	অগ্নি	অগ্নী, অগ্নযো
দ্বিতীয়া	অগ্নিঃ	অগ্নী, অগ্নযো
তৃতীয়া	অগ্নিনা	অগ্নীহি, অগ্নীভি
চতুর্থী	অগ্নিনো, অগ্নিস্ত	অগ্নীনং
পঞ্চমী	অগ্নিনা, অগ্নিস্মা, অগ্নিমহা	অগ্নীহি, অগ্নীভি
ছষ্ঠী	অগ্নিনো, অগ্নিস্ত	অগ্নীনং
সত্তমী	(অগ্নিনি), অগ্নিমিহ, অগ্নিস্মিঃ	আগ্নস্ব, অগ্নীস্ব
আলপনং	অগ্নি	অগ্নী, অগ্নযো

জ্যোতি, পানি, গগ্নী, মুট্ঠি, কুল্লি, বথি, সালি, বীহি, ব্যাধি, ওধি, বোধি, সন্ধি, রাসি, কেলি, মতি, দীপি, ইসি, মুনি, মনি, ধমি, গিরি, রবি, কবি, কপি, অপি, মসি, নিধি, বিধি, অহি, কিমি, পতি, হরি, অরি, তিমি, কলি, বলি, জলনিধি, গহপতি, উরুধিতি, বরগতি, নিরুপধি, অধিপতি, অঞ্জলি, সারথি, অথিতি, সমাধি, উপধি ইত্যাদির রূপও অগ্নি শব্দের ছায়।

## আদি ( Beginning )

বিভক্তি	একবচন	বহুবচন
পঠমা	আদি	আদী, আদযো
দ্বিতীয়া	আদিং	আদী, আদযো
তৃতীয়া	আদিনা	আদীহি, আদীভি
চতুর্থী	আদিনো, আদিম্স	আদীনং
পঞ্চমী	আদিনা, অদিম্হা, আদিম্মা	আদীহি, আদীভি
ছষ্ঠী	আদিনো, আদিম্স	আদীনং
সত্তমী	{ আদিং, আদো, আদিম্হি, আদিম্মিঃ	আদিম্মু, আদীম্মু
আলপনং	আদি	আদী, আদযো

দ্রষ্টব্যঃ—আদি শব্দ অগ্নি শব্দের স্থায়, কেবল “আদিতো “  
 চ” সূত্রানুসারে সিং বিভক্তির স্থানে ও এবং অং আদেশ হয়। বথা—  
 আদিং, আদো, আদিম্হি।

ঈকারান্ত পুংলিঙ্গ শব্দ

दृष्टी (Mendicant)

বিভক্তি	একবচন	বহুবচন
পঠমা	दृष्टी	दृष्टी, दृष्टिनो
দ্বিতীয়া	दृष्टिं, दृष्टिनं	दृष्टी, दृष्टिनो
তৃতীয়া	दृष्टिना	दृष्टीहि, दृष्टीभि
চতুর্থী	दृष्टिनो, दृष्टिस्	दृष्टीनं
পঞ্চমী	दृष्टिना, दृष्टिमहा, दृष्टिस्या	दृष्टीहि, दृष्टीभि
ছষ্ঠী	दृष्टिनो, दृष्टिस्	दृष्टीनं
সত্তমী	दृष्टिनि, दृष्टिमिह, दृष्टिस्मिं	दृष्टिसू, दृष्टीसू
আলপনং	दृष्टि	दृष्टी, दृष्टिनो

ধম্মী, সংঘী, এগানী, হখী, চক্কী, পক্কী, দাঠী, বর্চী, ছত্রী, মালী.  
বম্মী, যোগী, ভাগী, ভোগী, কামী, মামী, ধজী, গনী, যদী, খুটরী, জটী,  
যানী, স্ত্রী, দিখী, দন্তী, মন্তী, করী, চাগী, কুসলী, মুসলী, বলী. পাপকারী.  
সত্তুঘাতী, মল্লকারী, দীঘজীবী, ধম্মবাদী, সীহনাদী, ভূমিসাঘী  
সীঘঘাঘী ইত্যাদির রূপও দৃষ্টী শব্দের গ্রায়।

গামনী, সেনানী, সূধী প্রভৃতি শব্দের সপ্তমী ব্যতীত  
অগ্রাণু বিভক্তির রূপ দৃষ্টী শব্দের গ্রায়।

বিভক্তি	একবচন	বহুবচন
সত্তমী	गामनिमिह, गामनिस्मिं	गामनीसू
সত্তমী	सेनानिमिह, सेनानिस्मिं	सेनानीसू
সত্তমী	सूधिमिह, सूधिस्मिं	सूधीसू

## উকারান্ত পুংলিঙ্গ শব্দ

## ভিক্ষু (Bhikkhu)

বিভক্তি	একবচন	বহুবচন
পঠমা	ভিক্ষু	ভিক্ষু, ভিক্ষুবো
দ্বিতীয়া	ভিক্ষুং	ভিক্ষু, ভিক্ষবো
তৃতীয়া	ভিক্ষুনা	ভিক্ষুহি, ভিক্ষুভি
চতুর্থী	ভিক্ষুনো, ভিক্ষুস্স	ভিক্ষুং
পঞ্চমী	{ ভিক্ষুনা, ভিক্ষুম্হা, ভিক্ষুস্মা	ভিক্ষুহি, ভিক্ষুভি
ছষ্ঠী	ভিক্ষুনো, ভিক্ষুস্স	ভিক্ষুং
সত্তমী	ভিক্ষুমিহ, ভিক্ষুস্মিং	ভিক্ষুসু
আলপনং	ভিক্ষু	ভিক্ষু, ভিক্ষবে, ভিক্ষবো

সেতু, কেতু, ভান্ন, বাহু, মরকু, উচ্ছু, বেলু, মচ্ছু, মধু, দিহু, বন্ধু, নেরু, মেরু, সত্তু, কারু, হেতু, জন্তু, রুরু, পচু ইত্যাদির রূপও ভিক্ষু শব্দের গায়।

হেতু ও জন্তু শব্দের প্রথমা ও দ্বিতীয়া বিভক্তিতে অন্য প্রকার রূপসিদ্ধি দ্রষ্টব্য। যথা—

## হেতু (Cause)

বিভক্তি	একবচন	বহুবচন
পঠমা	হেতু	হেতু, হেতবো, হেতুষো
দ্বিতীয়া	হেতুং	হেতু, হেতবো, হেতুষো
আলপনং	হেতু	হে, তুহেতবে, হেতবো, হেতুষো

জন্তু ( Animal )

বিভক্তি	একবচন	বহুবচন
পঠমা	জন্তু	{ জন্তু, জন্তুবো, জন্তুষো, জন্তুনো
দ্বিতীয়া	জন্তুং	{ জন্তু, জন্তুবো, জন্তুষো, জন্তুনো
আলপনং	জন্তু	{ জন্তু, জন্তুবো, জন্তুষো, জন্তুনো

সখু ( Teacher )'

বিভক্তি	একবচন	বহুবচন
পঠমা	সখা	সখারো
দ্বিতীয়া	সখারং	সখারো, সখারে
তৃতীয়া	সখারা	সখারেহি, সখারেভি
চতুর্থী	সখু, সখুনো, সখুস্স	সখানং, সখারানং
পঞ্চমী	সখারা	সখারেহি, সখারেভি
ছষ্ঠী	সখু, সখুনো, সখুস্স	সখানং, সখারানং
সপ্তমী	সখরি	সখারেশু
আলপনং	সখ, সখা	সখারো

কন্তু, ভন্তু, নবন্তু, নেতু, সোতু, ঞাতু, জেতু, ছেতু, ভেতু, দাতু, ধাতু, নন্তু, বোদ্ধু, বিঞ্জাপেতু ইত্যাদির রূপও সখু শব্দের গায়।

কেবল কত্তু শব্দের চতুর্থী ও ষষ্ঠীর বহুবচনে কত্তারানং, কত্তানং, কত্তুনং, এবং সপ্তমীর বহুবচনে কত্তারেসু, কত্তুসু এই সকল পদ হয়।

### পিতু ( Father )

বিভক্তি	একবচন	বহুবচন
পঠমা	পিতা	পিতরো।
দ্বিতীয়া	পিতরং	পিতরো, পিতরো
তৃতীয়া	পিতরা	{ পিতরেহি, পিতরেভি. পিতুহি, পিতুভি
চতুর্থী	পিতু, পিতুনো, পিতুস্স	পিতরানং, পিতানং, পিতুনং
পঞ্চমী	পিতরা	{ পিতরেহি, পিতরেভি, পিতুহি, পিতুভি
ছষ্ঠী	পিতু, পিতুনো, পিতুস্স	পিতরানং, পিতানং, পিতুনং
সপ্তমী	পিতরি	পিতরেসু, পিতুসু
আলপনং	পিত, পিতা	পিতরো

ভাতু, জামাতু, পত্নু ইত্যাদির রূপও পিতু শব্দের ন্যায়।

উকারাস্ত পুংলিঙ্গ শব্দ

অভিভূ ( Lord )

বিভক্তি	একবচন	বহুবচন
পঠমা	অভিভূ	অভিভূ, অভিভূবো
দ্বিতীয়া	অভিভূঃ	অভিভূ, অভিভূবো
তৃতীয়া	অভিভূনা	অভিভূহি, অভিভূভি
চতুর্থী	অভিভূনো, অভিভূস্ম	অভিভূনং
পঞ্চমী	{ অভিভূনা, অভিভূমহা, অভিভূস্মা	অভিভূহি, অভিভূভি
ষষ্ঠী	অভিভূনো, অভিভূস্ম	অভিভূনং
সপ্তমী	অভিভূমিহ, অভিভূস্মিঃ	অভিভূস্মু
আলপনং	অভিভূ	অভিভূ, অভিভূবো

সহভূ, বেস্‌সভূ, পরাভিভূ ইত্যাদির রূপও অভিভূ শব্দের গ্ৰায় ।

সহভূ শব্দের রূপও অভিভূ শব্দের ন্যায় ; কেবল প্রথমা, দ্বিতীয়া ও সম্বোধনের বহুবচনে সহভূ, সহভূবো, সহভূনো এই তিন পদ হয় ।

সব্বশ্ৰু শব্দের রূপও অভিভূ শব্দের গ্ৰায় ; কেবল প্রথমা, দ্বিতীয়া ও সম্বোধনের বহুবচনে সব্বশ্ৰু, সব্বশ্ৰুনো এই দুই পদ হয় ।

মশ্ৰু, ধম্শ্ৰু; অশিশ্ৰু, কালশ্ৰু, রতশ্ৰু, মতশ্ৰু, কতশ্ৰু, বিশ্ৰু, বিদু, বেদগু, পারগু ইত্যাদির রূপও সব্বশ্ৰু শব্দের গ্ৰায় ।

## ওকারান্ত পুংলিঙ্গ শব্দ

## গো ( Cow )

বিভক্তি	একবচন	বহুবচন
পঠমা	গো	গাবো, গবো
দ্বিতীয়া	গাবুং, গাবং, গবং	গাবো, গবো
ততীয়া	গাবেন, গবেন	গোহি, গোভি
চতুর্থী	গাবস্স, গবস্স	গবং, গোনং, গুন্নং
পঞ্চমী	{ গাবা, গাবমহা, গাবস্মা, গবা, গবমহা, গবস্মা	গোহি, গোভি
ছষ্ঠী	গাবস্স, গবস্স,	গবং, গোনং, গুন্নং
সপ্তমী	{ গাবে, গাবমিহ, গাবস্মিং, গবে, গবমিহ, গবস্মিং	গাবেস্সু, গবেস্সু, গোস্সু
অালপনং	গো	গাবো, গবো

গো শব্দের স্থলে গোন আদেশ হইলে বুদ্ধ শব্দের ঠায় রূপ হইবে।



## স্ত্রীলিঙ্গ শব্দ

### সাধারণ নিয়ম ( General Rules )

#### ১। তে ইথিখ্যা পো।

স্ত্রীলিঙ্গ শব্দের অন্ত্য ইবর্ণের এবং উবর্ণের সাধারণ নাম প, অর্থাৎ ইবর্ণ ও উবর্ণান্ত্র স্ত্রীলিঙ্গ শব্দকে প বলে।

#### ২। আঘো।

স্ত্রীলিঙ্গ শব্দের অন্ত্য আকারের সাধারণ নাম ঘ।

#### ৩। ঘতে চ।

ঘ সংজ্ঞার উত্তর গ বিভক্তির স্থানে একার আদেশ হয়।  
যথা :—(ভোতি) কণ্ঠে।

#### ৪। ঘতো নাদীনং।

ঘ সংজ্ঞার উত্তর না হইতে স্মিং পর্য্যন্ত বিভক্তির এক-  
বচনে আঘ আদেশ হয়। যথা :—কণ্ঠায়।

#### ৫। ঘপতো স্মিং যং বা।

ঘ এবং প সংজ্ঞার উত্তর স্মিং বিভক্তির স্থানে বিকল্পে যং  
আদেশ হয়। যথা :—কণ্ঠায়, কণ্ঠায়ং।

#### ৬। ন অম্হাদিতো।

অম্মা, অন্তা ইত্যাদি শব্দের উত্তর গ বিভক্তির স্থানে  
একার আদেশ হয় না, এবং শব্দের অন্ত্য আকার হ্রস্ব হয়।

## ৭। পতো যা।

প সংজ্ঞার উত্তর না হইতে স্মিং পর্যন্ত বিভক্তির একবচনে যা আদেশ হয়। যথা :—রত্তিয়া।

## ৮। অমাপতো স্মিং স্মানং বা।

প সংজ্ঞার উত্তর স্মিং বিভক্তির স্থানে অং, এবং স্মা বিভক্তির স্থানে বিকল্পে আকার আদেশ হয়। যথা :—রত্তিযং, রত্তিয়া।

## ৯। পসঞ্‌ঞস্‌স চ।

প সংজ্ঞার উত্তর যো বিভক্তির স্থলে এবং অন্যান্য বিভক্তির একবচনে স্বরবর্ণ পরে থাকিলে যকার আদেশ হয়। যথা :—রতোয়া, রত্যা, রত্যং ইত্যাদি।

## ১০। আদিতো ও চ।

আদি ইত্যাদি শব্দের উত্তর স্মিং বিভক্তির স্থানে বিকল্পে অং এবং ওকার আদেশ হয়। যথা :—আদিং আদো, রত্তিং রত্তো।

## ১১। অং যমীতো পসঞ্‌ঞাতো।

প সংজ্ঞার উত্তর অং বিভক্তির স্থানে বিকল্পে যং আদেশ হয়। যথা :—ইথিং, ইথিযং।

স্ত্রীলিঙ্গ নির্ণয়  
( Formation of the Feminine Gender )

১। ইথিয়মতো আপ্পচ্চযো।

অকারান্ত শব্দের উত্তর স্ত্রীলিঙ্গে আ প্রত্যয় হয়। যথা—  
কঙ্কণা, দারিকা।

২। নদাদিতো বা ঙ্গি।

নদাদি বা অনদাদি শব্দের উত্তর স্ত্রীলিঙ্গে ঙ্গি প্রত্যয় হয়।  
যথা :—নদী, ইথী।

৩। মাতুলাদীনমানত্তমীকারে।

স্ত্রীলিঙ্গে ঙ্গিকার প্রত্যয় পরে থাকিলে মাতুল, অয্যক,  
বরুণ ইত্যাদি শব্দের অন্ত্যস্বর আনন্ত প্রাপ্ত হয়। যথা :—  
মাতুলানী, অয্যকানী, বরুনানী।

৪। গব-গিক-ণেয্য-ণ-বন্তুহি।

গব, গিক, ণেয্য, ণ এবং বন্তু প্রত্যয়ান্ত শব্দের উত্তর  
স্ত্রীলিঙ্গে ঙ্গিকার প্রত্যয় হয়। যথা :—মানবী, নাবিকী,  
বেনযতযী, গোতমী।

৫। স্তৃস্ তমীকারে

ঙ্গিকার প্রত্যয় পরে থাকিলে স্তৃ প্রত্যয়ের স্থানে  
বিকল্পে তকার আদেশ হয়। যথা :—গুণবতী, গুণবন্তী।

৬। ভবতো ভোতো।

ঈকার প্রত্যয় পরে থাকিলে ভবন্ত শব্দের স্থানে ভোত আদেশ হয়। যথা :—ভোতী, ভোতিয়া।

৭। পতি-ভিক্ষু-রাজীকারন্তেহি ইনী।

পতি, ভিক্ষু, রাজ এবং ঈকারান্ত শব্দের উত্তর স্ত্রীলিঙ্গে ইনী প্রত্যয় হয়।

৮। পতিস্‌সিনীম্‌হি।

ইনী প্রত্যয় পরে থাকিলে পতি শব্দের অন্ত্যম্বর ইকার স্থানে অকার আদেশ হয়। যথা :—গহপতানী, ভিক্ষুনী, রাজিনী, দণ্ডিনী।

মিশ্রলিঙ্গ শব্দ

পুমিথিলিঙ্গ। ঘট-কট-ঘট্ঠি-মুট্ঠি-সিন্ধু-রেনুপ্পভূতযো  
দ্বিপদ-চতুপ্পদ-জাতিবাচিনো চ।

ঘট, কট, ঘট্ঠি, মুট্ঠি, সিন্ধু, রেনু প্রভৃতি অপ্ৰাণিবাচক শব্দ এবং দ্বিপদী ও চতুপ্পদী জাতিবাচক শব্দগুলি পুং ও স্ত্রী উভয় লিঙ্গে ব্যবহৃত হয়। যথা :—

অপ্ৰাণিবাচক—পুংলিঙ্গ	স্ত্রীলিঙ্গ	পুংলিঙ্গ	স্ত্রীলিঙ্গ
ঘটো	ঘটী	পুরো	পুরী
পটো	পটী	পত্তো	পত্তী
ঘট্ঠি	ঘট্ঠী	মণ্ডলো	মণ্ডলী
তটো	তটী	কলসো	কলসী

	পুংলিঙ্গ	স্ত্রীলিঙ্গ
দ্বিপদী জাতিবাচক—	খত্রিযো	খত্রিযা
	সমনো	সমনী
চতুষ্পদী জাতিবাচক—	গজো	গজা
	ব্যথ্যো	ব্যথ্যী
ব্যবহারিক নামবাচক—	দেবদত্তো	দেবদত্তা

### আকারান্ত স্ত্রীলিঙ্গ শব্দ

#### × কণ্ঠা ( Daughter )

বিভক্তি	একবচন	বহুবচন
পঠমা	কণ্ঠা	কণ্ঠা, কণ্ঠাযো
দ্বিতীয়া	কণ্ঠাং	কণ্ঠা, কণ্ঠাযো
তৃতীয়া	কণ্ঠায়	কণ্ঠাহি, কণ্ঠাভি
চতুর্থী	কণ্ঠায়	কণ্ঠানং
পঞ্চমী	কণ্ঠায়	কণ্ঠাহি, কণ্ঠাভি
ষষ্ঠী	কণ্ঠায়	কণ্ঠানং
সপ্তমী	কণ্ঠায়, কণ্ঠায়াং	কণ্ঠাসু
আলপনং	কণ্ঠে	কণ্ঠা, কণ্ঠাযো

সন্ধা, মেধা, পঞ্ঞা, বিজ্ঞা, চিন্তা, মন্তা, তণ্হা, বীনা, ইচ্ছা, মুচ্ছা, এজা, মাযা, মেত্তা, মত্তা, সিক্কা, ভিক্কা, জঙ্ঘা, গীবা, জিহ্বা, বাচা, ছাযা, আখা, গঙ্গা, নাবা, গাথা, মেনা, লেখা, মালা, চেলনা, পূজা, খিড্ডা, পিপাসা, বেদনা, সঞ্ঞা, চেতনা, তসিনা, পজা, দেবতা, বট্কা, গোদা, বলাকা,

পরিসা, সভা, উক্কা, সেফালিকা, সলাকা, বাল্লিকা, সাংখা, বাচা, ঝাঙ্গা, জটা, ঘটা, জেট্ঠা, সেণ্ডা, বিতণ্ডা, করুণা, বনিতা, লতা, কথা, নিদ্ধা, রাধা, বাসনা, সিংসপা, পপা, সীমা, খমা, খত্তিয়া, সঙ্খারা, সুরা, দোলা, তুলা, সীলা, লীলা, লালেলা, মেথলা, কলা, লম্বুসা, মুসা, মঞ্জুসা, সুলসা, দিসা, নাসা, জুন্হা, গুহা, ঙ্গহা, বসিবা, বসুধা ইত্যাদির রূপও কঞংএণ শব্দের ন্যায়।

অস্মা শব্দের সম্বোধনের একবচনে অস্ম, অস্মা এবং বহুবচনে অস্মা, অস্মযো এই সকল পদ হয়।

অস্মা, অরুকা, অন্না, অল্লা ইত্যাদি শব্দের রূপও এইরূপ।

### ইকারান্ত স্ত্রীলিঙ্গ শব্দ

#### রত্তি ( Night )

বিভক্তি	একবচন	বহুবচন
পঠমা	রত্তি	রত্তী, রত্তিযো, রত্যো
দ্বিতীয়া	রত্তিং	রত্তী, রত্তিযো, রত্যো
ততীয়া	রত্তিয়া, রত্যা	রত্তীহি, রত্তীভি
চতুর্থী	রত্তিয়া, রত্যা	রত্তীনং
পঞ্চমী	রত্তিয়া, রত্যা	রত্তীহি, রত্তীভি
ছষ্ঠী	রত্তিয়া, রত্যা	রত্তীনং
সত্তমী	( রত্তিযং, রত্যং, রত্যা, রত্তং, রত্তো, রত্তিষা	রত্তীসু
আলপনং	রত্তি	রত্তী, রত্তিযো, রত্যো

পত্তি, যুত্তি, বৃত্তি, কিত্তি, মুত্তি, তিত্তি, খত্তি, কত্তি, সত্তি, তত্তি,

সিক্কি, স্কিক্কি, ইক্কি, বুক্কি, বোধি, ভূমি, জাতি, পীতি, স্কৃতি, নন্দি, সন্দি, মানি, কোটি, দিট্টি, বুট্টি, তুট্টি, ঘট্টি, আলি, পালি, নালি, কেলি, সত্তি, গতি, মতি, মুতি, ধিতি, যুবতি, বিকৃতি, রাত্তি, রুচি, রস্মি, অমনি, বসনি, ওসধি, অঙ্গুলি, ধূলি, ছন্দুভি, দোনি, অটবী, ছবি ইত্যাদির রূপও বহু শব্দের ন্যায় ।

ঈকারান্ত স্ত্রীলিঙ্গ শব্দ

ইথী ( Woman )

বিভক্তি	একবচন	বহুবচন
পঠমা	ইথী	ইথী, ইথিযো
দ্বিতীয়া	ইথিযং, ইথিং	ইথিযো
তৃতীয়া	ইথিযা	ইথীহি, ইথীভি
চতুর্থী	ইথিযা	ইথীনং
পঞ্চমী	ইথিযা	ইথীহি, ইথীভি
ছষ্ঠী	ইথিযা	ইথীনং
সত্তমী	ইথিযা, ইথিযং	ইথীসু
আলপনং	ইথি	ইথী, ইথিযো

মাতুলানী, অঘ্যকানী, বাক্কনানী, মানবী, নাবিকী, বেনতেষী, গোমতী, গুনবতী, গুণবন্তী, মহতী, মহী, ভোতী, ভিক্খুনী, দণ্ডিনী, রাজিনী, পুথবী, গাবী ইত্যাদির রূপও ইথী শব্দের ন্যায় ।

## (নদী River)

বিভক্তি	একবচন	বহুবচন
পঠমা	নদী	নদী, নজ্জা, নদিযো
দ্বিতীয়া	নদিযং, নদিং	নদী, নজ্জা, নদিযো
ততীয়া	নজ্জা, নদিযা	নদীহি, নদীভি
চতুর্থী	নজ্জা, নদিযা	নদীনং
পঞ্চমী	নজ্জা, নদিযা	নদীহি, নদীভি
ছষ্ঠী	নজ্জা, নদিযা	নদীনং
সত্তমী	নজ্জং, নদিযা, নদিযং	নদীসু
আলপনং	নদি	নদী, নজ্জা, নদিযো

মহী, বেতরনী, বাপী, পাঠলী, কদলী, ঘটী, নারী, কুমারী, তরুণী, বারুণী, ব্রাহ্মণী, সখী, গন্ধবী, কিন্নরী, নাগী, দেবী, যক্ষী, অজী, বানরী, সুকরী, সীহী, কাকী, কুকুটী ইত্যাদির রূপও নদী শব্দের গায়।

## উকারান্ত স্ত্রীলিঙ্গ শব্দ

## যাগু ( Rice-gruel )

বিভক্তি	একবচন	বহুবচন
পঠমা	যাগু	যাগু, যাগুষো
দ্বিতীয়া	যাগুং	যাগু, যাগুষো
ততীয়া	যাগুযা	যাগুহি, যাগুভি
চতুর্থী	যাগুযা	যাগুনং
পঞ্চমী	যাগুযা	যাগুহি, যাগুভি



বিভক্তি	একবচন	বহুবচন
ছর্ত্তী	যাণ্ডা	যাগুনং
সত্তমী	যাণ্ডা, যাণ্ডং	যাগুসু
আলপনং	যাণ্ড	যাগু, যাণ্ডা

ধাতু, ধেহু, কাসু, দদু, কণ্ডু, কচ্ছু, রজ্জু, কনেকু, পিযঙ্গু, সসু, ইত্যাদির রূপও যাণ্ড শব্দের গ্রায়।

### মাতৃ ( Mother )

বিভক্তি	একবচন	বহুবচন
পঠমা	মাতা	মাতরো
তৃতীয়া	মাতরং	মাতরে, মাতরো
ততীয়া	মাতৃষা, মাতরা, মাত্যা	{ মাতরেহি, মাতরেভি, { মাতৃহি, মাতৃভি
চতুর্থী	মাতু, মাতৃষা	{ মাতরানং, মাতানং, { মাতুনং
পঞ্চমী	মাতৃষা, মাতরা	{ মাতরেহি, মাতরেভি, { মাতৃহি, মাতৃভি
ছর্ত্তী	মাতু, মাতৃষা	{ মাতরানং, মাতানং, { মাতুনং
সত্তমী	মাতরি	মাতরেসু, মাতৃসু
আলপনং	মাত, মাতা	মাতরো

মাতৃ ইত্যাদির রূপও মাতৃ শব্দের গ্রায়।

## উকারান্ত স্ত্রীলিঙ্গ শব্দ

## জম্বু ( Black Berry )

বিভক্তি	একবচন	বহুবচন
পঠমা	জম্বু	জম্বু, জম্বুষো
দ্বিতীয়া	জম্বুং	জম্বু, জম্বুষো
তৃতীয়া	জম্বুষা	জম্বুহি, জম্বুভি
চতুর্থী	জম্বুষা	জম্বুনং
পঞ্চমী	জম্বুষা	জম্বুহি, জম্বুভি
ছষ্ঠী	জম্বুষা	জম্বুনং
সপ্তমী	জম্বুষা, জম্বুষং	জম্বুসু
আলপনং	জম্বু	জম্বু, জম্বুষো

বধু, সরভু, সরযু, স্তনু, চমু, চামরু, সুরু ইত্যাদির রূপও জম্বু শব্দের  
থায়।

## ওকারান্ত স্ত্রীলিঙ্গ শব্দ

## গো ( Cow )

বিভক্তি	একবচন	বহুবচন
পঠমা	গো	গাবো, গবো
দ্বিতীয়া	গাবুং, গাবং, গবং	গাবো, গবো
তৃতীয়া	গাবেন, গবেন	গোহি, গোভি

অবশিষ্ট পুংলিঙ্গ গো শব্দের ন্যায়।

নপুংসক-লিঙ্গ শব্দ

সাধারণ নিয়ম ( General Rules )

১। সিং।

অকারান্ত নপুংসক-লিঙ্গ শব্দের উত্তর সি বিভক্তির স্থানে সর্বদা অং আদেশ হয়। যথা :— চিত্রং, কক্ষং।

২। অতো নিচং।

অকারান্ত নপুংসক-লিঙ্গ শব্দের উত্তর যো বিভক্তির স্থানে সর্বদা নি আদেশ হয়। যথা :—চিত্তানি, কক্ষানি।

৩। অকক্ষন্তস্ চ।

না বিভক্তি পরে থাকিলে কক্ষ শব্দের অন্তে অকার এবং উকার আদেশ হয়। যথা :— কক্ষনা, কক্ষুনা।

এই সূত্রে চকার যোগে না বিভক্তি পরে থাকিলে থাম, অন্ধ ইত্যাদি শব্দের অন্তেও উকার আদেশ হয়। যথা :— থামুনা, অন্ধুনা।

না বিভক্তি পরে থাকিলে যুব এবং মঘব শব্দের অন্তে অকার আদেশ হয়। যথা :—যুবানা, মঘবানা।

৪। ব্রহ্মতো তুস্মিন্মীতি।

অকারান্ত নপুংসক-লিঙ্গ শব্দের উত্তর স্মিং বিভক্তির স্থানে ক্চিৎ নি আদেশ হয়। যথা :—কক্ষনি, কক্ষস্মিং।

অকারান্ত নপুংসক-লিঙ্গ শব্দ

চিত্ত ( Mind )

বিভক্তি	একবচন	বহুবচন
পঠমা	চিত্তং	চিত্তা, চিত্তানি
দ্বিতীয়া	চিত্তং	চিত্তা, চিত্তানি
তৃতীয়া	চিত্তেন	চিত্তেহি, চিত্তেভি
চতুর্থী	চিত্তায়, চিত্তস্ম	চিত্তানং
পঞ্চমী	চিত্তা, চিত্তম্হা, চিত্তস্মা	চিত্তেহি, চিত্তেভি
ছষ্ঠী	চিত্তস্ম	চিত্তানং
সপ্তমী	চিত্তে, চিত্তমিহ, চিত্তস্মিং	চিত্তেসু
আলপনং	চিত্ত, চিত্তা	চিত্তা, চিত্তানি

পুঞ্ঞ, পাপ, ফল, রূপ, সাধন, সোত, ঘান, স্তুথ, ছক্খ, কারণ, দান, শীল, ধন, বান, লোচন, মূল, ভুল, বল, জাল, মঙ্গল, নলিন, লিঙ্গ, মুখ, অঙ্গ, জল, অম্বুজ, পুলিন, ধঞ্ঞ, হিরঞ্ঞ, পদ, অমত, পহুম, পন্ন, মুসান, বন, আযুধ, হৃদয, বিবর, বথ, চুল, ইন্দ্রিয়, বদন, নযন, যান, ওদন, সোপান, পান, ভবন, ভুবন, লোভ, আলাত, তুরাকরণ, মরণ, ঞ্ণাণ, আরম্মন, অরঞ্ঞ, তান, তগর, নগর, তীর, ছত্ত, ছিদ্দ, উদক ইত্যাদির রূপও চিত্ত শব্দের ন্যায় ।

**কন্ম (Action)**

বিভক্তি	একবচন	বহুবচন
পঠমা	কন্ম্	কন্মা, কন্মানি
দ্বিতীয়া	কন্মং	কন্মে, কন্মানি
তৃতীয়া	কন্মুনা, কন্মনা, কন্মেন	কন্মেহি, কন্মেভি
চতুর্থী	কন্মুনো, কন্মস্	কন্মানং
পঞ্চমী	কন্মা, কন্মুনা, কন্মমহা, কন্মস্মা	কন্মেহি, কন্মেভি
ছষ্ঠী	কন্মুনো, কন্মস্	কন্মানং
সত্তমী	কন্মে, কন্মনি, কন্মমিহ, কন্মস্মিং	কন্মেসু
আলপনং	কন্ম, কন্মা	কন্মা, কন্মানি

**গুণবন্ত (Virtuous)**

বিভক্তি	একবচন	বহুবচন
পঠমা	গুণবং	গুণবন্তা, গুণবন্তানি
দ্বিতীয়া	গুণবন্তং	গুণবন্তে, গুণবন্তানি
আলপনং	গুণবং, গুণব, গুণবা	গুণবন্তা, গুণবন্তানি

অবশিষ্ট পুংলিঙ্গের ন্যায় ।

**অস্ফদ্র (Unfaithful)**

বিভক্তি	একবচন	বহুবচন
পঠমা	অস্ফদ্রং	অস্ফদ্রা, অস্ফদ্রানি
দ্বিতীয়া	অস্ফদ্রং	অস্ফদ্রে, অস্ফদ্রানি
আলপনং	অস্ফদ্র, অস্ফদ্রা	অস্ফদ্রা, অস্ফদ্রানি

অবশিষ্ট চিত্ত শব্দের গ্রায় ।

## ইকারান্ত নপুংসক-লিঙ্গ শব্দ

## অর্চি (Bone)

বিভক্তি	একবচন	বহুবচন
পঠমা	অর্চি	অর্চী, অর্চীনি
দ্বিতীয়া	অর্চিৎ	অর্চী, অর্চীনি
আলপনং	অর্চি	অর্চী, অর্চীনি

অবশিষ্ট অগ্নি শব্দের গ্রায়।

সখি, দধি, বারি, অক্লি, অচ্চি, অচ্চি ইত্যাদির রূপও অর্চি শব্দের  
ন্যায়।

## ঈকারান্ত নপুংসক-লিঙ্গ শব্দ

## দণ্ডী (Wanderer)

বিভক্তি	একবচন	বহুবচন
পঠমা	দণ্ডি	দণ্ডী, দণ্ডীনি
দ্বিতীয়া	দণ্ডিৎ	দণ্ডী, দণ্ডীনি
আলপনং	দণ্ডি	দণ্ডী, দণ্ডীনি

অবশিষ্ট পুংলিঙ্গ দণ্ডী শব্দের গ্রায়।

সুখকারী, সীঘযায়ী ইত্যাদির রূপও দণ্ডী শব্দের গ্রায়।

## উকারান্ত নপুংসক-লিঙ্গ শব্দ

## অঙ্গু (Tear)

বিভক্তি	একবচন	বহুবচন
পঠমা	অঙ্গু	অঙ্গু, অঙ্গুনি
দ্বিতীয়া	অঙ্গুৎ	অঙ্গু, অঙ্গুনি

বিভক্তি	একবচন	বহুবচন
ততিয়া	অস্মুনা	অস্মুহি, অস্মুভি
চতুর্থী	অস্মুনো, অস্মুস্ম	অস্মুনং
পঞ্চমী	অস্মুনা, অস্মুমহা, অস্মুস্মা	অস্মুহি, অস্মুভি
ছষ্ঠী	অস্মুনো, অস্মুস্ম	অস্মুনং
সত্তমী	অস্মুমিহ, অস্মুস্মিঃ	অস্মুস্মু
আলপনং	অস্মু	অস্মু, অস্মুনি

অম্বু, মধু, দারু, জতু, বস্তু ইত্যাদির রূপও অস্মু শব্দের ন্যায়।

### উকারান্ত নপুংসক-লিঙ্গ শব্দ

#### গোত্রভূ ( One who belongs to the Lineage )

বিভক্তি	একবচন	বহুবচন
পঠমা	গোত্রভূ	গোত্রভূ, গোত্রভূনি
দ্বিতীয়া	গোত্রভূঃ	গোত্রভূ, গোত্রভূনি

অবশিষ্ট পুংলিঙ্গ অভিভূ শব্দের ন্যায়।

অভিভূ, সমভূ, ধম্মঞ্জু ইত্যাদির রূপও গোত্রভূ শব্দের ন্যায়।

### ওকারান্ত নপুংসক-লিঙ্গ শব্দ

#### চিত্তগো ( Knowing one's Mind )

বিভক্তি	একবচন	বহুবচন
পঠমা	চিত্তগু	চিত্তগু, চিত্তগুনি
দ্বিতীয়া	চিত্তগুঃ	চিত্তগু, চিত্তগুনি

অবশিষ্ট আয়ু শব্দের ন্যায়।

অনুগো, অতিগো, হৃথগো ইত্যাদির রূপও চিত্তগো শব্দের ন্যায়।

## ব্যঞ্জনান্ত শব্দ

### সাধারণ নিয়ম (General Rules)

#### ১। পূমন্তুঙ্গাসিচ্ছি।

সি বিভক্তি পরে থাকিলে পূম শব্দের অন্তে আকার আদেশ হয়। যথা :—পুমা।

সূত্রে ‘অন্ত’ শব্দ যোগে মঘব, যুব ইত্যাদি শব্দের অন্তেও আকার আদেশ হয়। যথা—মঘবা, যুবা ইত্যাদি।

#### ২। যোস্থানো।

যো বিভক্তি পরে থাকিলে পূম শব্দের অন্তে আন আদেশ হয়। যথা :—পুমানো।

#### ৩। অমালপনেকবচনে।

গ বিভক্তি পরে থাকিলে পূম শব্দের অন্তে অং আদেশ হয়। যথা :—(হে) পুমং।

#### ৪। উনাম্ছি চ।

না বিভক্তি পরে থাকিলে পূম শব্দের অন্তে বিকল্পে আ এবং উ আদেশ হয়। যথা :—পুমানা, পুমুনা।

সূত্রে চকার যোগে পুম, কন্ম, থাম ইত্যাদি শব্দের অন্তে স এবং স্মা বিভক্তি পরে থাকিলে কখনও কখনও উকার আদেশ হয়। যথা :—পুমুনা, পুমুনো, কন্মুনো, কন্মুনা, থামুনা, থামুনো ইত্যাদি।



৫। হি-বিভক্তিম্‌হি চ।

হি বিভক্তি পরে থাকিলে পুম শব্দের অন্তে আন আদেশ হয়। যথা :—পুমানেভি, পুমানেহি।

সূত্রে চকার যোগে বিভক্তি সমূহ পরে থাকিলে যুব, মঘব ইত্যাদি শব্দের অন্তেও বিকল্পে আন আদেশ হয়। যথা :—যুবানো, মঘবানো ইত্যাদি।

৬। ঝলতো চ।

ঝ এবং ল সংজ্ঞার উত্তর স্মা বিভক্তির স্থানে না আদেশ হয়। যথা :—পুমানা, পুমুনা ইত্যাদি।

সূত্রে চকার যোগে কখনও কখনও হয় না। যথা :—পুমা।

৭। আনে স্মিম্‌হি বা।

স্মিং বিভক্তি পরে থাকিলে পুম শব্দের অন্তে বিকল্পে আনে আদেশ হয়। যথা :—পুমানে।

৮। স্মিম্মা বা।

স্মু বিভক্তি পরে থাকিলে পুম শব্দের অন্তে বিকল্পে আকার আদেশ হয়। যথা :—পুমাঃ, পুমেঃ।

“পুমন্তস্মাসিম্‌হি” সূত্রের অন্ত্য শব্দযোগে এবং “আকারো হি বিভক্তিম্‌হি চ” সূত্রের চকার যোগে সি বিভক্তি পরে থাকিলে যুব শব্দের অন্তে বিকল্পে আন আদেশ হয়। যথা :—যুবা, যুবান।

## ৯। সিম্‌হি গচ্ছন্তাদীনং স্ত-সদো অং।

সি বিভক্তি পরে থাকিলে গচ্ছন্ত ইত্যাদি শব্দের স্ত স্থানে কখনও কখনও অং আদেশ হয়। যথা :—গচ্ছং, গচ্ছন্তো।

## ১০। স্তস্স সেব।

স বিভক্তি পরে থাকিলে স্ত প্রত্যয়ান্ত শব্দের স্ত স্থানে বিকল্পে তো আদেশ হয়। যথা :—গচ্ছতো, গচ্ছন্তস্স।

## ১১। আ-সিম্‌হি।

সি বিভক্তি পরে থাকিলে স্ত প্রত্যয়ান্ত শব্দের স্ত স্থানে আকার আদেশ হয়। যথা :—গুণবা, সীলবা।

## ১২। স্তস্স স্তো।

যো বিভক্তি পরে থাকিলে স্ত প্রত্যয়ান্ত শব্দের স্ত স্থানে স্তো আদেশ হয়। যথা :—গুণবস্তো ইত্যাদি।

## ১৩। স্তস্স স্তো য়োস্স চ।

সু, নং, হি এবং যো বিভক্তি পরে থাকিলে স্ত প্রত্যয়ান্ত শব্দের অন্ত্য উকার স্থানে অকার আদেশ হয়।

স্বত্রে চকার যোগে অং, না, স্মা এবং স্মিং বিভক্তি পরে থাকিলেও অন্ত্য উকার স্থানে অকার আদেশ হয়। যথা :—গুণবস্তা, গুণবস্তানং ইত্যাদি।

১৪। অবগ্না চ গে।

গ বিভক্তি পরে থাকিলে স্ত প্রত্যয়ান্ত শব্দের স্ত স্থানে বিভক্তিসহ অং, অ এবং আকার আদেশ হয়। যথা :—  
(হে) গুণবং, গুণব, গুণবা।

১৫। তো-তি-তা স-স্মিং-নাস্ম।

স, স্মিং এবং না বিভক্তি পরে থাকিলে স্ত প্রত্যয়ান্ত শব্দের স্ত স্থানে বিভক্তিসহ যথাক্রমে তো, তি এবং তা আদেশ হয়। যথা :—গুণবন্তুস্ম গুণবতো, গুণবন্তুস্মিং গুণবতি, গুণবন্তেন গুণবতা।

১৬। নম্‌হি তং বা।

নং বিভক্তি পরে থাকিলে স্ত প্রত্যয়ান্ত শব্দের স্ত স্থানে বিকল্পে তং আদেশ হয়, এবং নংয়ের লোপ হয়। যথা :—  
গুণবতং, গুণবন্তানং।

১৭। সিম্‌হি বা।

সি বিভক্তি পরে থাকিলে স্ত প্রত্যয়ান্ত শব্দের অন্ত্য উকারের স্থানে বিকল্পে আকার আদেশ হয়। যথা :—  
হিমবা, হিমবন্তো।

এই সূত্রে “বা” যোগে হিমবন্ত শব্দ ব্যতীত গুণবন্ত শব্দ সমূহে এই নিয়ম হইতে পারে না।

## ১৮। সব্বস্স বা অংসেস্স।

অং এবং স বিভক্তি পরে থাকিলে স্ত প্রত্যয়ান্ত শব্দের স্ত স্থানে বিকল্পে অকার আদেশ হয়। যথা :—সতিমং সতিমন্তং, বন্ধুমং বন্ধুমন্তং, সতিমস্স সতিমতো সতিমন্তস্স, বন্ধুমস্স বন্ধুমতো বন্ধুমন্তস্স।

## ১৯। ওভাবো ক্চি য়োস্স বকারস্স।

যো বিভক্তি পরে থাকিলে ভবন্ত শব্দের বকারের স্থানে ক্চিৎ ওকার আদেশ হয়। যথা :—ভোন্তো, ভবন্তা, ভবন্তো।

## ২০। ভোগেতু।

গ বিভক্তি পরে থাকিলে ভবন্ত শব্দের স্থানে ভো আদেশ হয়।

সূত্রে 'তু' শব্দযোগে ভবন্ত শব্দের স্থানে ভন্তে, ভোন্ত ইত্যাদিও রূপ হয়।

## ২১। ভদন্তস্স ভদন্ত ভন্তে।

গ এবং যো বিভক্তি পরে থাকিলে ভদন্ত শব্দের স্থানে ক্চিৎ ভদন্ত এবং ভন্তে হয়।

## ২২। সন্ত সদ্দস্স সো ভে বোচ্চন্তে।

ভকার পরে থাকিলে সন্ত শব্দের স্থানে সকার আদেশ হয়, এবং ইহার অন্তে ব আগম হয়। যথা :—সন্তি।

২৩। নাম্‌হি রঞ্জা বা।

না বিভক্তি পরে থাকিলে রাজ শব্দ বিকল্পে রঞ্জা এই রূপ প্রাপ্ত হয়। যথা :—রাজেন, রঞ্জা।

২৪। রাজস্স রাজু স্ম-নং-হি-স্ম চ।

স্ম, নং এবং হি বিভক্তি পরে থাকিলে রাজ শব্দের স্থানে বিকল্পে রাজু আদেশ হয়। যথা :—রাজুস্ম, রাজেস্ম ইত্যাদি।

২৫। রাজস্স রঞ্জো রাজিনো সে।

স বিভক্তি পরে থাকিলে রাজ শব্দ বিভক্তিসহ রঞ্জো এবং রাজিনো এই সকল রূপ প্রাপ্ত হয়।

২৬। রঞ্জং নম্‌হি বা।

নং বিভক্তি পরে থাকিলে রাজ শব্দের স্থানে বিভক্তিসহ বিকল্পে রঞ্জং আদেশ হয়। যথা :—রঞ্জং, রাজুনং, রাজানং।

২৭। স্মিম্‌হি রঞ্জে রাজিনি।

স্মিং বিভক্তি পরে থাকিলে রাজ শব্দের স্থানে বিভক্তিসহ রঞ্জে এবং রাজিনি আদেশ হয়।

২৮। ব্রহ্মাতো গস্স চ।

গ বিভক্তিতে ব্রহ্ম শব্দের অন্তে একার আদেশ হয়। যথা :—(ভো) ব্রহ্মে।

୨୯ । ଉତ୍ତଂ ଯ-ନାସୁ ।

ସ ଏବଂ ନା ବିଭକ୍ତି ପରେ থাকିଲେ ବ୍ରହ୍ମ ଶବ୍ଦର ଅନ୍ତେ କখনଓ କখনଓ ଉକାର ଆଦେଶ ହୟ । ଯଥା :—ବ୍ରହ୍ମାନୋ ବ୍ରହ୍ମୁନୋ, ବ୍ରହ୍ମେନ ବ୍ରହ୍ମୁନା ।

୩୦ । ବ୍ରହ୍ମାତୋ ତୁ ସ୍ମିନ୍ନି ।

ବ୍ରହ୍ମ ଶବ୍ଦର ସ୍ମିଂ ବିଭକ୍ତିର ସ୍ଥାନେ ନି ଆଦେଶ ହୟ । ଯଥା :—  
ବ୍ରହ୍ମାନି ।

ସୂତ୍ରେ ତୁ ଶବ୍ଦଯୋଗେ କସ୍ମ, ଚସ୍ମ, ମୁକ୍ସ ଇତ୍ୟାଦି ଶବ୍ଦର ଉତ୍ତରଓ କ୍ଷଚିଂ ସ୍ମିଂ ବିଭକ୍ତିର ସ୍ଥାନେ ନି ଆଦେଶ ହୟ । ଯଥା—କସ୍ମିନି, ଚସ୍ମିନି, ମୁକ୍ସିନି ଇତ୍ୟାଦି ।

୩୧ । ଅତ୍ତନ୍ତୋ ହି-ସ୍ମିମନନ୍ତଂ ।

ହି ବିଭକ୍ତି ପରେ থাকିଲେ ଅତ୍ତ ଶବ୍ଦର ଅନ୍ତେ ଅନ୍ ଆଦେଶ ହୟ । ଯଥା :—ଅତ୍ତନେଭି, ଅତ୍ତନେହି ।

୩୨ । ସସ୍ସ ନୋ ।

ଅତ୍ତ ଶବ୍ଦର ସ ବିଭକ୍ତିର ସ୍ଥାନେ ବିକଲ୍ଲେ ନୋ ଆଦେଶ ହୟ । ଯଥା :—ଅତ୍ତସ୍ସ, ଅତ୍ତନୋ ।

୩୩ । ସ୍ମା-ନା ।

ଅତ୍ତ ଶବ୍ଦର ସ୍ମା ବିଭକ୍ତିର ସ୍ଥାନେ ନା ଆଦେଶ ହୟ । ଯଥା :—  
ଅତ୍ତନା, ଅତ୍ତମହା, ଅତ୍ତସ୍ମା ।

ଉପର୍ଯ୍ୟୋକ୍ତ ସୂତ୍ରଦ୍ଵୟ ପୃଥକଭାବେ ପର୍ଯ୍ୟାବସିତ ହଂଘ୍ରାୟ ଜକାର ପରେ থাকିଲେ

অন্ত শব্দের অন্ত্য তকারের স্থানে কখনও কখনও রকার আদেশ হয়।  
যথা :—অন্তজো, অত্রজো।

### ৩৪। ততো স্মি-ন্নি।

অন্ত শব্দের স্মিং বিভক্তির স্থানে নি আদেশ হয়।  
যথা :—অন্তনি।

### ৩৫। সন্স চো।

মনাদি শব্দের স বিভক্তির স্থানে ওকার আদেশ হয়।  
যথা :—মনসো ইত্যাদি।

স্বত্রে চকার যোগে স্মা বিভক্তির স্থানে আকার আদেশ হয়। যথা—  
মনসা ইত্যাদি।

### ৩৬। স সরে বা গমো।

স্বরবর্ণ পরে থাকিলে মন ইত্যাদি শব্দের স বিভক্তির  
পূর্বের বিকল্পে সকার আগম হয়। যথা :—মনসো, মনস্  
ইত্যাদি।

### ৩৭। মনোগণাদিতো স্মিন্মানমি-অ।

মন ইত্যাদি শব্দের স্মিং এবং না বিভক্তির স্থানে  
বিকল্পে যথাক্রমে ইকার এবং আকার আদেশ হয়। যথা :—  
মনসি মনমিহ মনস্মিং, মনেন মনসা।

পালিতে ব্যঞ্জনান্ত শব্দের প্রয়োগ নাই। নিম্নলিখিত শব্দগুলি মূলত ব্যঞ্জনান্ত হইলেও স্বরান্ত শব্দের ঞায় ব্যবহৃত হইয়া থাকে।

অকারান্ত পুংলিঙ্গ শব্দ

গচ্ছন্ত ( Going )

বিভক্তি	একবচন	বহুবচন
পঠমা	গচ্ছং, গচ্ছন্তো	গচ্ছন্তো, গচ্ছন্তা
দ্বিতীয়া	গচ্ছন্তং	গচ্ছন্তে
তৃতীয়া	গচ্ছতা, গচ্ছন্তেন	গচ্ছন্তেহি, গচ্ছন্তেভি
চতুর্থী	গচ্ছতো, গচ্ছন্তুস্ম	গচ্ছতং, গচ্ছন্তানং
পঞ্চমী	গচ্ছতা, গচ্ছন্তমহা, গচ্ছন্তস্মা	গচ্ছন্তেহি, গচ্ছন্তেভি
ছষ্ঠী	গচ্ছতো, গচ্ছন্তুস্ম	গচ্ছতং, গচ্ছন্তানং
সপ্তমী	{ গচ্ছতি, গচ্ছন্তে, গচ্ছন্তুমিহ, গচ্ছন্তুম্মিং	গচ্ছন্তেসু

আলপনং ( হে ) গচ্ছং, গচ্ছ, গচ্ছা (ভো) গচ্ছন্তো, গচ্ছন্তা

মহন্ত, চরন্ত, তিষ্ঠন্ত, দদন্ত, ভুঞ্জন্ত, স্নগন্ত, পচন্ত, জযন্ত, জীরন্ত, চবন্ত, মীষন্ত, তরন্ত, কুচ্ছন্ত, জপন্ত, বজন্ত ইত্যাদির রূপও গচ্ছন্ত শব্দের ন্যায়।

গুণবন্ত ( Virtuous )

বিভক্তি	একবচন	বহুবচন
পঠমা	গুণবা	গুণবন্তো, গুণবন্তা
দ্বিতীয়া	গুণবন্তং	গুণবন্তে
তৃতীয়া	গুণবতা, গুণবন্তেন	গুণবন্তেহি, গুণবন্তেভি



বিভক্তি	একবচন	বহুবচন
চতুর্থী	গুণবতো, গুণবন্তুস্	গুণবতং, গুণবন্তানং
পঞ্চমী	{ গুণবতা, গুণবন্তুমহা, গুণবন্তুস্মা	গুণবন্তেহি, গুণবন্তেভি
ষষ্ঠী	গুণবতো, গুণবন্তুস্	গুণবতং, গুণবন্তানং
সপ্তমী	{ গুণবতি, গুণবন্তে, গুণবন্তুমিহ, গুণবন্তুস্মিঃ	গুণবন্তেসু
আলপনং	গুণবং, গুণব, (গুণবা)	গুণবন্তো, গুণবন্তা

মঘবন্ত, কুলবন্ত, ফলবন্ত, যসবন্ত, ধনবন্ত, স্নতবন্ত, ভগবন্ত, হিমবন্ত, বলবন্ত, সীলবন্ত, পঞ্জাবন্ত, সতিমন্ত, ধিতিমন্ত, গতিমন্ত, মুতিমন্ত, কতিমন্ত, জুতিমন্ত, সিরিমন্ত, খুতিমন্ত, রতিমন্ত, যতিমন্ত, কলিমন্ত, বলিমন্ত, কসিমন্ত, রুচিমন্ত, বুদ্ধিমন্ত, চক্খুমন্ত, হেতুমন্ত, সেতুমন্ত, রাহ্মন্ত, ভান্নমন্ত, খান্নমন্ত, বিজ্জুমন্ত ইত্যাদির রূপও গুণবন্ত শব্দের ন্যায়।

কেবল হিমবন্ত শব্দের প্রথমার একবচনে হিমবা, হিমবন্তো, এবং সতিমন্ত ও বন্ধুমন্ত শব্দের দ্বিতীয়া, চতুর্থী ও ষষ্ঠীর একবচনে এই সকল পদ হয়। যথা :—সতিমং সতিমন্তং, সতিমস্ সতিমতো সতিমন্তুস্, বন্ধুমং বন্ধুমন্তং, বন্ধুমস্ বন্ধুমন্তুস্ বন্ধুমতো।

অবশিষ্ট গুণবন্ত শব্দের ন্যায়।

## ভবন্ত ( Sir )

বিভক্তি	একবচন	বহুবচন
পঠমা	ভবং	{ ভোস্তো, ভবস্তো, ভবন্তা, ভোস্তো
দ্বিতীয়া	ভবন্তং, ভোতং	ভোস্তে, ভবন্তে
তৃতীয়া	{ ভোতা, ভোস্তেন, ভবতা, ভবন্তেন	ভবন্তেহি, ভবন্তেভি
চতুর্থী	{ ভোতো, ভোস্তস্স, ভবতো, ভবন্তস্স	ভবতং, ভবন্তানং
পঞ্চমী	ভবতা, ভবন্তমহা, ভবন্তস্মা	ভবন্তেহি, ভবন্তেভি
ছষ্ঠী	{ ভোতো, ভোস্তস্স, ভবতো, ভবন্তস্স	ভবতং, ভবন্তানং
সপ্তমী	{ ভবতি, ভবন্তে, ভবন্তমিহ, ভবন্তস্মিঃ	ভবন্তেশু
আলপনং	{ ভো, ভন্তে, ভোস্ত, ভোস্তা, ভোস্তে	{ ভোস্তো, ভোস্তা ভবন্তো, ভবন্তা

## ভদন্ত ( Reverend )

বিভক্তি	একবচন	বহুবচন
পঠমা	ভদং, ভদন্তো	ভদন্তা
আলপনং	ভদন্ত, ভন্তে, ভদন্ত	ভদন্তা, ভদন্তো, ভদন্তা

অবশিষ্ট বুদ্ধ শব্দের ন্যায় ।

**অত্ত ( Self )**

বিভক্তি	একবচন	বহুবচন
পঠমা	অত্তা	অত্তানো
দ্বিতীয়া	অত্তানং, অত্তং	অত্তানো
তৃতীয়া	অত্তনা, (অত্তেন)	অত্তনেহি, অত্তনেভি
চতুর্থী	অত্তনো	অত্তানং
পঞ্চমী	অত্তনা, অত্তমহা, অত্তস্মা	অত্তনেহি, অত্তনেভি
ছষ্ঠী	অত্তনো	অত্তানং
সপ্তমী	অত্তনি	অত্তনেশু
আলপনং	অত্ত, অত্তা	অত্তানো

অত্ত শব্দের স্থলে সক আদেশ হইলে সকো, সকা ইত্যাদি বুদ্ধ শব্দের ন্যায় রূপ হইবে।

**রাজ ( King )**

বিভক্তি	একবচন	বহুবচন
পঠমা	রাজা	রাজানো
দ্বিতীয়া	রাজানং, রাজং	রাজানো
তৃতীয়া	রাজ্ঞা, রাজেন, (রাজিনা)	{ রাজেহি, রাজেভি
চতুর্থী	রাজ্ঞো, রাজিনো, (রাজস্)	{ রাজুহি, রাজুভি
পঞ্চমী	রাজ্ঞা, (রাজমহা, রাজস্মা)	{ রাজেহি, রাজেভি
ছষ্ঠী	রাজ্ঞো, রাজিনো, (রাজস্)	{ রাজুহি, রাজুভি
সপ্তমী	{ রাজ্ঞে, রাজিনি, (রাজমিহ, রাজস্মিং)	রাজুশু, রাজেশু
আলপনং	রাজ, রাজা	রাজানো

## ব্রহ্ম ( Brahma )

বিভক্তি	একবচন	বহুবচন
পঠমা	ব্রহ্মা	ব্রহ্মানো
দ্বিতীয়া	ব্রহ্মানং, ব্রহ্মং	ব্রহ্মানো
তৃতীয়া	ব্রহ্মুনা, ব্রহ্মনা	ব্রহ্মেহি, ব্রহ্মেভি
চতুর্থী	ব্রহ্মুনো, (ব্রহ্মুস্স, ব্রহ্মস্স)	ব্রহ্মানং, ব্রহ্মুং
পঞ্চমী	ব্রহ্মনা, ব্রহ্মুনা	ব্রহ্মেভি, ব্রহ্মেহি
ছষ্ঠী	ব্রহ্মুনো, ব্রহ্মুস্স, ব্রহ্মস্স	ব্রহ্মানং, ব্রহ্মুং
সত্তমী	ব্রহ্মনি	ব্রহ্মেস্সু
আলপনং	ব্রহ্মে, ব্রহ্ম, ব্রহ্মা	ব্রহ্মানো

তৃতীয়া ও পঞ্চমীর বহুবচনে ব্রহ্মুহি, ব্রহ্মুভি, এবং সপ্তমীর একবচনে ব্রহ্মে, ব্রহ্মম্হি, ব্রহ্মস্মিং পাঠও দৃষ্ট হয়।

## যুব ( Young )

বিভক্তি	একবচন	বহুবচন
পঠমা	যুবা, (যুনো)	যুবানো, যুবানা
দ্বিতীয়া	যুবানং, যুবং	যুবানে, যুবে
তৃতীয়া	যুবানা, যুবেন, যুবানেন	{ যুবানেহি, যুবানেভি
চতুর্থী	যুবানস্স, যুবস্স, (যুবিনো)	{ যুবেহি, যুবেভি
পঞ্চমী	যুবানা, যুবানম্হা, যুবানস্মা	{ যুবানানং, যুবানং
ছষ্ঠী	যুবানস্স, যুবস্স, (যুবিনো)	{ যুবানেহি, যুবানেভি
সত্তমী	{ যুবানে, যুবানম্হি, যুবানস্মিং,	{ যুবেহি, যুবেভি
আলপনং	{ যুবস্মিং, যুবে, যুবম্হি	{ যুবানানং, যুবানং
	যুব, যুবা, যুবান	{ যুবানেস্সু,
		{ যুবাস্সু, যুবেস্সু
		যুবানা, যুবানো, যুবানা

মন ( Mind )

বিভক্তি	একবচন	বহুবচন
পঠমা	মনং	মনা, মনানি
দ্বিতীয়া	মনং	মনে, মনানি
তৃতীয়া	মনসা, মনেন	মনেহি, মনেভি
চতুর্থী	মনসো, মনস্	মনানং
পঞ্চমী	মনসা, মনমহা, মনস্মা	মনেহি, মনেভি
ছষ্ঠী	মনসো, মনস্	মনানং
সপ্তমী	{ মনসি, মনে মনমিহ, মনস্মিং	মনা, মনেন্সু
আলপনং	মন, মনা	মনানি

সির, উর, তেজ, রজ, ওজ, বয, পয, যস, তপ, বচ, চেত ইত্যাদির রূপও মন শব্দের গ্রায় ।

আকারান্ত পুংলিঙ্গ শব্দ

সা ( Dog )

বিভক্তি	একবচন	বহুবচন
পঠমা	সা	সা, সানো
দ্বিতীয়া	সানং	সানে
তৃতীয়া	সানা	সানেহি, সানেভি
চতুর্থী	সাস্	সানং
পঞ্চমী	সানা	সানেহি, সানেভি
ছষ্ঠী	সাস্	সানং
সপ্তমী	সানে	সানেন্সু
আলপনং	সা	সা, সানো

## আত্মন ( Self )

বিভক্তি	একবচন	বহুবচন
পঠমা	আত্মমো, আত্মমা	আত্মমানো
দ্বিতীয়া	আত্মমানং, আত্মমং	আত্মমানো

অবশিষ্ট বুদ্ধ শব্দের আয়।

তৃতীয়া এবং পঞ্চমীর বহুবচনে আত্মমানেহি, আত্মমানেভি, চতুর্থী ও ষষ্ঠীর একবচনে আত্মমানো, পঞ্চমীর একবচনে আত্মমনা, এবং সপ্তমীর বহুবচনে আত্মমেনেসু পাঠও দৃষ্ট হয়।

## উকারান্ত পুংলিঙ্গ শব্দ

## আয়ু ( Life )

বিভক্তি	একবচন	বহুবচন
পঠমা	আয়ু	আয়ু, আয়ুনি
দ্বিতীয়া	আয়ুং	আয়ু, আয়ুনি
তৃতীয়া	আয়ুনা, আয়ুসা	আয়ুহি, আয়ুভি
চতুর্থী	আয়ুনো, আয়ুস্স	আয়ুনং
পঞ্চমী	আয়ুনা, আয়ুম্হা, আয়ুস্মা	আয়ুহি, আয়ুভি
ষষ্ঠী	আয়ুনো, আয়ুস্স	আয়ুনং
সপ্তমী	আয়ুনি, আয়ুসি	আয়ুসু
আলপনং	আয়ু	আয়ু, আয়ুনি

চক্ষু বহু, ধনু, নাকু, তিপু, মধু, সিসসু, হিন্দু, বধু, মধু, জতু, অধু, অক্ষু ইত্যাদির রূপও আয়ু শব্দের ন্যায়।

সব্ব নাম শব্দ (Pronoun)

অমহ, তুমহ, য, ত, এত, ইম, অমু, কিং, পুৰ্ব, পর, অপৰ, উত্তর, দক্ষিণ, অধর, অঙ্গ, অঙ্গতর, অঙ্গতম, কতর, কতম, উভয়, সৰ্ব, ইতর, নীল, পীত, অতীত, অনাগত, অঙ্গ, থোক, দীঘ, রঙ্গ, এক, দ্বি, তি, চতু ইত্যাদি শব্দ নাম বা বিশেষ্যের পরিবর্তে সাধারণত ব্যবহৃত হয় বলিয়া ইহাদিগকে সৰ্ব্বনাম বলে।

রূপের তারতম্য অনুসারে ইহারা দশ শ্রেণীতে বিভক্ত।  
যথা :—বচন-সৰ্বনাম, পয়োগবন্ত সৰ্বনাম, দিসা-সৰ্বনাম, পুচ্ছা-সৰ্বনাম, সৰ্ব-সৰ্বনাম, গুণ-সৰ্বনাম, কাল-সৰ্বনাম, পমাণিক-সৰ্বনাম, অবথা-সৰ্বনাম এবং সংখ্যা-সৰ্বনাম।

- (১) বচনবাচক—অমহ, তুমহ ইত্যাদি।
- (২) পয়োগবাচক—য, ত, এত, ইম, অমু ইত্যাদি।
- (৩) দিসাবাচক—পুৰ্ব, পর, অপৰ, উত্তর ইত্যাদি।
- (৪) পুচ্ছাবাচক—অঙ্গ, অঙ্গতর, কতর, কতম ইত্যাদি।
- (৫) সৰ্ববাচক—সৰ্ব, ইতর ইত্যাদি।
- (৬) গুণবাচক—নীল, পীত ইত্যাদি।
- (৭) কালবাচক—অতীত, অনাগত ইত্যাদি।
- (৮) পমাণবাচক—অঙ্গ, থোক ইত্যাদি।
- (৯) অবথা বাচক—দীঘ, রঙ্গ ইত্যাদি।
- (১০) সংখ্যাবাচক—এক, দ্বি, তি, চতু ইত্যাদি।

## সাধারণ নিয়ম ( General Rules )

## ১। তুমহং সিম্‌হি চ।

সি বিভক্তি পরে থাকিলে তুমহ শব্দের স্থানে বিভক্তিসহ ত্বং, এবং অমহ শব্দের স্থানে অহং আদেশ হয়।

সূত্রে চকার যোগে তুম্‌হ শব্দের স্থানে কখনও কখনও তুবং আদেশ হয়। যথা—ত্বং, তুবং।

## ২। মযং যোম্‌হি পঠমে।

প্রথমার বহুবচনে যো বিভক্তি পরে থাকিলে অমহ শব্দের স্থানে বিভক্তিসহ মযং আদেশ হয়।

## ৩। তবং মমঞ্চ ন বা।

অং বিভক্তি পরে থাকিলে তুমহ শব্দের স্থানে বিভক্তিসহ তবং, এবং অমহ শব্দের স্থানে মমং বিকল্পে আদেশ হয়।

## ৪। তং মমম্‌হি।

অং বিভক্তি পরে থাকিলে তুমহ শব্দের স্থানে বিভক্তিসহ তং, এবং অমহ শব্দের স্থানে মং আদেশ হয়।

## ৫। তুম্‌হস্স তুবং ত্বমম্‌হি।

অং বিভক্তি পরে থাকিলে তুমহ শব্দের স্থানে বিভক্তিসহ তুবং এবং ত্বং আদেশ হয়।

## ৬। বাযপ্পঠমো।

তুমহ এবং অমহ শব্দের উত্তর দ্বিতীয়ার যো বিভক্তির স্থানে বিকল্পে আকং আদেশ হয়। যথা—তুমহাকং, অমহাকং।



৭। নাম্‌হি তযা-মযা।

না বিভক্তি পরে থাকিলে তুমহ শব্দের স্থানে বিভক্তিসহ তযা, এবং অমহ শব্দের স্থানে মযা আদেশ হয়।

৮। তযা তযীনং তকারো ত্বত্ত্বং বা।

তুমহ শব্দের উত্তর তযা এবং তযি 'আদেশ হইলে তকারের স্থানে বিকল্পে ত্ব হয়। যথা—ত্বযা, ত্বযি।

৯। সস্মং।

তুমহ এবং অমহ শব্দের উত্তর স বিভক্তির স্থানে বিকল্পে অং আদেশ হয়। যথা—তুমহং, অমহং।

১০। তব-মম সে।

স বিভক্তি পরে থাকিলে তুমহ শব্দের স্থানে বিভক্তিসহ তব, এবং অমহ শব্দের স্থানে মম আদেশ হয়।

১১। তুযহং মযহঞ্চ।

স বিভক্তি পরে থাকিলে তুমহ শব্দের স্থানে বিভক্তিসহ তুযহং, এবং অমহ শব্দের স্থানে মযহং আদেশ হয়।

১২। অম্‌হস্ম মমং সবিভক্তিষ্ম সে।

স বিভক্তি পরে থাকিলে অমহ শব্দের স্থানে বিভক্তিসহ মমং আদেশ হয়।

১৩। তুম্‌হাম্‌হেহি নমাকং।

তুমহ এবং অমহ শব্দের উত্তর নং বিভক্তির স্থানে আকং আদেশ হয়। যথা—তমহাকং, অমহাকং।

## ১৪ তুম্‌হাম্‌হানং তযি-মযি ।

স্মিং বিভক্তি পরে থাকিলে তুম্‌হ শব্দের স্থানে বিভক্তিসহ তযি, এবং অম্‌হ শব্দের স্থানে মযি আদেশ হয় ।

## ১৫। পদতো দ্বিতীয়া-চতুর্থী-ছর্ত্তীসু বো-নো ।

দ্বিতীয়া, চতুর্থী ও যষ্ঠীর বহুবচনে কখনও কখনও তুম্‌হ শব্দ বো, এবং অম্‌হ শব্দ নো এই সকল রূপ প্রাপ্ত হয় । যথা—ধম্মং বো ভিক্‌খবে দেসিস্সামি, তুর্টো'স্মি বো পকতিয়া, সথা নো ভগবা, ভযং তুম্‌হাকং নো সিয়া ।

## ১৬। তে-মেবচনে ।

চতুর্থী ও যষ্ঠীর একবচনে স বিভক্তি পরে থাকিলে তুম্‌হ শব্দের স্থানে বিভক্তিসহ তে, এবং অম্‌হ শব্দের স্থানে বিভক্তিসহ মে বিকল্পে আদেশ হয় । যথা—ইদং তে রট্টং, অযং মে পত্তো ।

## ১৭। নাম্‌হি ।

অং বিভক্তি পরে থাকিলে তুম্‌হ শব্দের স্থানে বিভক্তিসহ তে, এবং অম্‌হ শব্দের স্থানে বিভক্তিসহ মে আদেশ হয় না ।

## ১৮। বা ততিষে চ ।

তৃতীয়ার একবচনে না বিভক্তি পরে থাকিলে তুম্‌হ শব্দের স্থানে বিভক্তিসহ তে, এবং অম্‌হ শব্দের স্থানে মে বিকল্পে আদেশ হয় । যথা—কতং তে পাপং, কতং তযা পাপং, কতং মে পুঞ্জং, কতং মযা পুঞ্জং ।

## ১৯। বহুবচনেসু বো-নো ।

তৃতীয়ার বহুবচনে হি বিভক্তি পরে থাকিলে তুম্‌হ শব্দের

স্থানে বিভক্তিসহ বো, এবং অমহ শব্দের স্থানে বিভক্তিসহ নো বিকল্পে আদেশ হয়। যথা—কতং বো কস্মং, কতং নো কস্মং।

২০। এততেসস্তো।

সি বিভক্তি পরে থাকিলে পুং এবং স্ত্রীলিঙ্গে এত এবং ত শব্দের তকার স্থানে সকার আদেশ হয়। যথা—এসো, সা ইত্যাদি।

২১। তস্স বা নন্তং সৰ্বথ।

লিঙ্গত্রয়ে ত শব্দের তকার স্থানে বিকল্পে নকার আদেশ হয়। যথা—নে তে, নং তং ইত্যাদি।

২২। স-স্মা-স্মিং-সং-সাস্ত্বন্তং।

স, স্মা, স্মিং, সং এবং সা পরে থাকিলে লিঙ্গত্রয়ে ত শব্দের স্থানে বিকল্পে অকার আদেশ হয়। যথা—অস্মা তস্মা, অস্মিং তস্মিং, অস্মিং তস্মিং, অস্মা তস্মা ইত্যাদি।

২৩। ইম-সদস্স চ।

স, স্মা, স্মিং, সং এবং সা পরে থাকিলে ইম শব্দের স্থানে বিকল্পে অকার আদেশ হয়। যথা—অস্স ইমস্স, অস্মা ইমস্মা, অস্মিং ইমস্মিং ইমমিহ, এসং ইমেসং।

২৪। ন তিমেহি কতাকারেহি।

ত এবং ইম শব্দের স্মা এবং স্মিং বিভক্তির স্থানে যথাক্রমে মহা এবং মিহ আদেশ হয় না। যথা—অস্মা, অস্মিং ইত্যাদি।

## ২৫। ততো-সম্ম স্মায।

তা, এতা এবং ইমা শব্দের উত্তর স বিভক্তির স্থানে বিকল্পে স্মায আদেশ হয়।

## ২৬। তস্মা বা

বিভক্তির একবচনে সং এবং সা আদেশ হইলে তা, এতা এবং ইমা শব্দের অন্ত্য আকার স্থানে বিকল্পে ইকার আদেশ হয়। যথা—তিস্মায তস্মায, এতিস্মায এতায়, ইমিস্মা ইমায, তিস্মং তস্মং, এতিস্মং এতস্মং, ইমিস্মং ইমিস্মা ইমাযং ইত্যাদি।

## ২৭। অনপুংসকস্মাযং সিম্‌হি।

সি বিভক্তি পরে থাকিলে পুং এবং স্ত্রীলিঙ্গে ইম শব্দের স্থানে অযং আদেশ হয়।

## ২৮। অনিমি নাম্‌হি চ।

না বিভক্তি পরে থাকিলে পুং এবং নপুংসক-লিঙ্গে ইম শব্দের স্থানে অন্ এবং ইমি আদেশ হয়। যথা—অনেন, ইমিনা।

## ২৯। সৰ্বস্মিদমস্মে বা।

সু, নং এবং হি বিভক্তি পরে থাকিলে পুং ও নপুংসক-লিঙ্গে ইম শব্দের স্থানে বিকল্পে একার আদেশ হয়। যথা—এহি এভি, ইমেহি ইমেভি ইত্যাদি।

## ৩০। ইমস্মিদমংসিসু নপুংসকে।

সি এবং অং বিভক্তি পরে থাকিলে নপুংসক-লিঙ্গে ইম শব্দের স্থানে বিকল্পে ইদং আদেশ হয়। যথা—ইদং, ইমং।

৩১। অমুঙ্গ মো সং।

সি বিভক্তি পরে থাকিলে পুং এবং স্ত্রীলিঙ্গে অমু শব্দের মকার স্থানে বিকল্পে সকার আদেশ হয়। যথা—অসু, অমু।

৩২। অমুঙ্গাতুং।

সি এবং অং বিভক্তি পরে থাকিলে নপুংসক-লিঙ্গে অমু শব্দের স্থানে বিভক্তিসহ অতুং আদেশ হয়।

৩৩। ইমস্মা হ-ধা চ।

ইম শব্দের উত্তর সপ্তম্যার্থে কচিৎ হ এবং ধ প্রত্যয় হয়। যথা—ইহ, ইধ।

৩৪। যতো হিং।

য শব্দের উত্তর সপ্তম্যার্থে কচিৎ হিং প্রত্যয় হয়। যথা—যহিং।

৩৫। তম্হা দানি চ।

ত শব্দের উত্তর কাল সপ্তম্যার্থে কচিৎ দানি এবং দা প্রত্যয় হয়। যথা—তদানি, তদা।

৩৬। ইমস্মা রহি ধুনা চ। এত রহিম্হি। অ ধুনাম্হি চ।

ইম শব্দের উত্তর কালার্থে এবং সপ্তম্যার্থে রহি, ধুনা এবং দানি প্রত্যয় হয়।

রহি আদেশ হইলে ইম শব্দের স্থানে এত, ধুনা আদেশ হইলে ইম শব্দের স্থানে অকার, এবং দানি আদেশ হইলে ইম শব্দের স্থানে ইকার হয়। যথা—এতরহি, অধুনা, ইদানি।

## ৩৭। সৰ্বনাম কারতে পঠমো।

পুং এবং নপুংসক-লিঙ্গে সৰ্ব, কতর, কতম ইত্যাদি অকারান্ত সৰ্বনাম শব্দের উত্তর প্রথমার বহুবচনে যো বিভক্তির স্থানে একার আদেশ হয়। যথা—সৰ্বে ইত্যাদি।

## ৩৮। তযো নেব চ সৰ্বনামেহি।

অকারান্ত সৰ্বনাম শব্দ সমূহের উত্তর স্মা বিভক্তির স্থানে আ, স্মিং বিভক্তির স্থানে এ, এবং চতুর্থীর একবচনে স বিভক্তির স্থানে আয আদেশ হয় না।

সূত্রে চকার যোগে পুৰ্ব্ব ইত্যাদি শব্দের উত্তর স্মা বিভক্তির স্থানে আকার, এবং স্মিং বিভক্তির স্থানে একার আদেশ হয়। যথা—পুৰ্ব্বা, পুৰ্ব্বে ইত্যাদি।

## ৩৯। সৰ্বনামানং নম্হি চ।

নং বিভক্তি পরে থাকিলে অকারান্ত সৰ্বনাম শব্দ সমূহের অন্ত্যস্বরের স্থানে একার আদেশ হয়।

## ৪০। সৰ্বতো নং সং-সানং।

সৰ্বনাম শব্দ সমূহের উত্তর নং বিভক্তির স্থানে সং এবং সানং আদেশ হয়। যথা—সৰ্বেসং, সৰ্বেসানং ইত্যাদি।

## ৪১। ঘপতো স্মিং সানং সং-সা।

ঘ এবং প সংজ্ঞার উত্তর স্মিং বিভক্তির স্থানে সং, এবং স বিভক্তির স্থানে সা বিকল্পে আদেশ হয়।

## ৪২। ঘো রস্মং।

একবচনে আদেশকৃত সং এবং সা পরে থাকিলে ব হ্রস্ব হয়।

৪৩। সং-সাম্বন্ধকবচনেসু চ।

একবচনে আদেশকৃত সং এবং সা পরে থাকিলে কখনও কখনও সকার আগম হয়। যথা—সৰ্বস্য়া, সৰ্বায় ইত্যাদি।

৪৪। নেতাহি স্মিমায-যা।

স্ত্রীলিঙ্গে ঘ এবং প সংজ্ঞার উত্তর স্মিং বিভক্তির স্থানে যথাক্রমে আয এবং যা আদেশ হয় না।

৪৫। দ্বন্দ্বর্থা বা।

দ্বন্দ্ব সমাসান্ত অকারান্ত সর্বনাম এবং পুৰ্ব্বাদি শব্দের উত্তর প্রথমার বহুবচনে যো বিভক্তির স্থানে বিকল্পে একার আদেশ হয়। যথা—কতমো কতমে, পুৰ্ব্বা পুৰ্ব্বে ইত্যাদি।

৪৬। বহুব্রীহিম্হি চ।

বহুব্রীহি সমাসে সর্বনামিক বিধান হয় না। যথা—পুৰ্ব্বায়, পুৰ্ব্বানং, পুৰ্ব্বে ইত্যাদি।

৪৭। সৰ্বতো কো।

সি বিভক্তি পরে থাকিলে সর্বনাম শব্দ সমূহের উত্তর স্বার্থে ক প্রত্যয় হয়। যথা—সৰ্বকো, অসুকো ইত্যাদি।

৪৮। সেসেসু চ।

হিং, হং এবং ব প্রত্যয় ভিন্ন অবশিষ্ট বিভক্তি ও প্রত্যয় পরে থাকিলে কিং শব্দের স্থানে ককার আদেশ হয়। যথা—কো, কে, কং, কা, কাযো ইত্যাদি।

৪৯। উভাদিতো নমিন্।

উভ, দ্বি, তি এবং চতু শব্দের উত্তর নং বিভক্তির স্থানে

ইনং আদেশ হয়। যথা—উভিনং, দ্বিনং, ছুবিনং, তিনং, চতুন্নং।

৫০। যোস্সু দ্বিন্নং দে চ।

যো বিভক্তি পরে থাকিলে দ্বি শব্দের লিঙ্গত্রয়ে বিভক্তিসহ দে, ছবে, এবং নং বিভক্তি পরে থাকিলে বিভক্তিসহ ছবি আদেশ হয়।

৫১। তি-চতুন্নং তিস্সো-চতস্সো-তযো-চত্তারো-তীনি-চত্তারি।

যো বিভক্তি পরে থাকিলে তি এবং চতু শব্দের লিঙ্গত্রয়ে বিভক্তিসহ যথাক্রমে তিস্সো ও চতস্সো (স্ত্রীং), তযো ও চত্তারো (পুং), এবং তীনি ও চত্তারি (নপুং) আদেশ হয়।

৫২। ইন্নমিন্নং তীহি সংখ্যাহি।

পুং এবং নপুংসক-লিঙ্গে তি শব্দের উত্তর নং বিভক্তির স্থানে ইন্নং ও ইন্নং আদেশ হয়। যথা—তিন্নং, তিন্নং।

৫৩। পঞ্চাদীনমকারো।

পঞ্চ হইতে অষ্টাদশ পর্য্যন্ত শব্দ সমূহের লিঙ্গত্রয়ে যো বিভক্তির স্থানে অকার আদেশ হয়। যথা—পঞ্চ, ছ, সত্ত ইত্যাদি।

৫৪। পঞ্চাদীনমত্তং।

সু, নং এবং হি বিভক্তি পরে থাকিলে পঞ্চ হইতে অষ্টাদশ পর্য্যন্ত শব্দ সমূহের অন্ত্যস্বর একারত্ব প্রাপ্ত হয় না। যথা—পঞ্চসু, পঞ্চন্নং, পঞ্চহি ইত্যাদি।

৫৫। দ্বেকর্তানমাকারো বা।

সংখ্যাবাচক শব্দের পূর্বস্থিত দ্বি, এক এবং অর্চ্চ এই



সকল শব্দের অন্ত্যস্বর আকারত্ব প্রাপ্ত হয়। যথা—দ্বাদস, একাদস, অষ্টাদস।

৫৬। একাদিতো দস-র-সংখ্যানে।

একাদি সংখ্যাবাচক শব্দের পরস্থিত দস শব্দের দকারের স্থানে বিকল্পে রকার আদেশ হয়। যথা—একারস, একাদস ইত্যাদি।

৫৭। বীসতি-দসেসু বা দ্বিস্তু।

বীসতি কিংবা দস শব্দের পূর্বস্থিত দ্বি স্থানে দ্বা আদেশ হয়। যথা—দ্বাবীসতি, দ্বাদস।

স্বত্রে তু শব্দ যোগে তিৎস শব্দ পরে থাকিলেও দ্বি শব্দের স্থানে দ্বা আদেশ হয়। যথা—দ্বাতিৎস।

৫৮। চতুপদঙ্গ লোপো তুত্তরপদাদি চঙ্গ  
চু-চো পি নবা।

দশ শব্দের পূর্বস্থিত চতু শব্দের উকারের লোপ হয়, এবং চকারের স্থানে বিকল্পে চুকার কিংবা চোকার আদেশ হয়। যথা—চুদস, চোদস, চতুদস।

৫৯। দসে সো নিচ্চঞ্চ।

দস শব্দের পূর্বস্থিত ছ স্থানে সোকার আদেশ হয়।

৬০। ল-দ-রানং।

সংখ্যাবাচক শব্দান্তর্গত দকার ও রকারের স্থানে বিকল্পে লকার আদেশ হয়। যথা—সোরস সোলস, তেরস তেলস, চত্তারীসং চত্তালীসং ইত্যাদি।

## ৬১। কচি তো পঞ্চম্যথে।

নামবাচক শব্দ এবং সৰ্ব্বনাম শব্দের উত্তর পঞ্চম্যথে কখনও কখনও তো প্রত্যয় হয়। যথা—বুদ্ধতো, সৰ্বতো ইত্যাদি।

## ৬২। ত্র-থ সত্তমিয়া সৰ্বনামেহি।

সৰ্বনাম শব্দের উত্তর সপ্তম্যথে কচিৎ ত্র এবং থ প্রত্যয় হয়। যথা—সৰ্বত্র সৰ্বথ, কুত্র কুথ ইত্যাদি।

## ৬৩। সৰ্বতো ধী।

সৰ্ব শব্দের পর সপ্তম্যথে কচিৎ ধী প্রত্যয় হয়। যথা—সৰ্বধী।

## ৬৪। হিং-হং-হিঞ্চনং।

কিম্ শব্দের উত্তর সপ্তম্যথে কচিৎ হিং, হং এবং হিঞ্চনং প্রত্যয় হয়। যথা—কুহিং, কুহং, কহং, কুহিঞ্চনং ইত্যাদি।

## ৬৫। কিং-সৰ্ববঞ্চেক-যকুহি দা-দাচনং।

কিং, সৰ্ব, অঞ্জু, এক এবং য শব্দের উত্তর কখনও কখনও কালার্থে এবং সপ্তম্যথে দা, এবং কু শব্দের উত্তর দাচনং প্রত্যয় হয়। যথা—কদা, সৰ্বদা, অঞ্জুদা, একদা, যদা, কুদাচনং।

## ৬৬। ত্র-তো-থেসু চ।

ত্র, তো এবং থ পরে থাকিলে কিম্ শব্দের কি স্থানে কুকার আদেশ হয়। যথা—কুতো।

৬৮। সববস্তুতস্কারো বা।

তো এবং থ পরে থাকিলে এত শব্দের স্থানে বিকল্পে অকার আদেশ হয়। যথা—এতস্মা, এতায়, অতো।

৬৯। ইমস্মিথং-দানি-হ-তো-ধেসু চ।

থং, দানি, হ, তো এবং ধ পরে থাকিলে ইম শব্দের স্থানে ইকার আদেশ হয়। যথা—ইথং, ইদানি, ইহ, ইতো, ইধ।

৭০। ত্রে নিচ্চং।

ত্র পরে থাকিলে এত শব্দের স্থানে অকার আদেশ হয়। যথা—অত্র।

৭১। কিম্মা বো। কিম্ম কবে চ।

কিং শব্দের উত্তর সপ্তম্যর্থ্যে ব আদেশ হয়, এবং কিং শব্দের স্থানে ক হয়। যথা—ক।

৭৩। তম্হা চ।

ত শব্দের উত্তর সপ্তম্যর্থ্যে ক্চিৎ হিং এবং হং আদেশ হয়। যথা—তহিং, তহং।

৭৪। সববস্তু সো দাম্হি বা।

দা প্রত্যয় পরে থাকিলে সব্ব শব্দের স্থানে স আদেশ হয়। যথা—সদা, সব্বদা।

### অম্হ ( I, First Person )

বিভক্তি	একবচন	বহুবচন
পঠমা	অহং	মযং, অমেহ (নো)
দ্বিতীয়া	মং, মমং,	অমহাকং, অমেহ, (নো)
তৃতীয়া	মযা (মে)	অমেহহি, অমেহভি, (নো)
চতুর্থী	{ মম, মযহং, অমহং, মমং, (মে) }	{ অস্মাকং, অমহাকং, অমেহ, (নো)
পঞ্চমী	মযা	অমেহহি, অমেহভি
ছষ্ঠী	মম, মযহং, অমহং, মমং, (মে)	{ অস্মাকং, অমহাকং, অমেহ, (নো)
সত্তমী	মযি	অমেহসু
	( লিঙ্গত্রয়ে সমান । )	

### তুম্হ (You, Thou)

বিভক্তি	একবচন	বহুবচন
পঠমা	ত্বং, তুবং	তুম্হে (বো)
দ্বিতীয়া	ত্বং, তং, তবং, তুবং	তুম্হেহ, তুম্হাকং, (বো)
তৃতীয়া	ত্বযা, তযা, (তে)	তুম্হেহি, তুম্হেভি, (বো)
চতুর্থী	তব, তুযহং, তুম্হং, (তে)	তুম্হাকং, তুম্হে, (বো)
পঞ্চমী	ত্বযা, তযা, (তে)	তুম্হেহি, তুম্হেভি, (বো)
ছষ্ঠী	তব, তুযহং, তুম্হং, (তে)	তুম্হাকং, তুম্হে, (বো)
সত্তমী	ত্বযি, তযি	তুম্হেসু
	( লিঙ্গত্রয়ে সমান । )	

য ( Which )

পুংলিঙ্গ

বিভক্তি	একবচন	বহুবচন
পঠমা	যো	যে
দ্বিতীয়া	যং	যে
তৃতীয়া	যেন	যেহি, যেভি
চতুর্থী	যস্ম	যেসং, যেসানং
পঞ্চমী	যস্মা, যস্মা	যেহি, যেভি
ছষ্ঠী	যস্ম	যেসং, যেসানং
সত্তমী	যস্মিহ, যস্মিঃ	যেস্মু

স্ত্রীলিঙ্গ

বিভক্তি	একবচন	বহুবচন
পঠমা	যা	বা, যাযো
দ্বিতীয়া	যং	যা, যাযো
তৃতীয়া	যায	যাহি, যাভি
চতুর্থী	যায়, যাস্মা	যাসং, যাসানং
পঞ্চমী	যায়	যাহি, যাভি
ছষ্ঠী	যায়, যাস্মা	যাসং, যাসানং
সত্তমী	যায়ং, যাস্মং	যাস্মু

নপুংসক-লিঙ্গ

বিভক্তি	একবচন	বহুবচন
পঠমা	যং, (যদ)	যে, যানি
দ্বিতীয়া	যং, (যদ)	যে, যানি

অবশিষ্ট পুংলিঙ্গের ন্যায়।

## ত ( He, She, That etc.)

## পুংলিঙ্গ

বিভক্তি	একবচন	বহুবচন
পঠমা	সো, (স)	তে, নে
দ্বিতীয়া	তং, নং	তে, নে
তৃতীয়া	তেন, নেন	{ তেহি, তেভি, নেহি, নেভি
চতুর্থী	তস্স, নস্স	{ তেসং, তেসানং, নেসং, নেসানং
পঞ্চমী	{ তমহা, তস্মা, নমহা, নস্মা	{ তেহি, তেভি, নেহি, নেভি
ছষ্ঠী	তস্স, নস্স	{ তেসং, তেসানং, নেসং, নেসানং
সপ্তমী	তস্মিং, নস্মিং, তমিহ, নমিহ	তেসু, নেসু

## স্ত্রীলিঙ্গ

বিভক্তি	একবচন	বহুবচন
পঠমা	সা	তা, তাযো, না, নাযো
দ্বিতীয়া	তং, নং	তা, তাযো, না, নাযো
তৃতীয়া	তায়, নায	তাহি, তাভি, নাহি, নাভি
চতুর্থী	{ তায়, তস্মা, তস্মায়, তিস্মা, তিস্মায়	তাসং, তাসানং

বিভক্তি	একবচন	বহুবচন
পঞ্চমী	তায়, নায	তাহি, তাভি, নাহি, নাভি
ছষ্ঠী	{ তায়, তস্মা, তস্মায়, তিস্মা, তিস্মায়	তাসং, তাসানং
সপ্তমী	তায়ং, তস্মং, তাসং, তিস্মং	তাস্মু, নাস্মু

নপুংসক-লিঙ্গ

বিভক্তি	একবচন	বহুবচন
পঠমা	তং, নং	তে, তানি, নে, নানি
তৃতীয়া	তং, নং	তে, তানি, নে, নানি

অবশিষ্ট পুংলিঙ্গের ন্যায়।

এত ( This )

পুংলিঙ্গ

বিভক্তি	একবচন	বহুবচন
পঠমা	এসো	এতে
তৃতীয়া	এতং	এতে
তৃতীয়া	এতেন	এতেহি, এতেভি
চতুর্থী	এতস্ম	এতেসং, এতেসানং
পঞ্চমী	এতমহা, এতস্মা	এতেহি, এতেভি
ছষ্ঠী	এতস্ম	এতেসং, এতেসানং
সপ্তমী	এতমিহ, এতস্মিঃ	এতেস্মু

## দ্বীলিঙ্গ

বিভক্তি	একবচন	বহুবচন
পঠমা	এসা	এতা, এতাযো
দ্বিতীয়া	এতং	এতা, এতাযো
তৃতীয়া	এতায	এতাহি, এতাভি
চতুর্থী	এতায়, এতিস্সায়, এতিস্সা	এতাসং, এতাসানং
পঞ্চমী	এতায়	এতাহি, এতাভি
ছষ্ঠী	এতায়, এতিস্সায়, এতিস্সা	এতাসং, এতাসানং
সপ্তমী	এতাযং, এতিস্সং, এতস্সং	এতাসু

## নপুংসক-লিঙ্গ

বিভক্তি	একবচন	বহুবচন
পঠমা	এতং	এতে, এতানি
দ্বিতীয়া	এতং	এতে, এতানি

অবশিষ্ট পুংলিঙ্গের ন্যায়।

## ইম (It, This etc.)

## পুংলিঙ্গ

বিভক্তি	একবচন	বহুবচন
পঠমা	অযং	ইমে
দ্বিতীয়া	ইমং	ইমে
তৃতীয়া	অমেন, ইমিনা	{ এহি, এভি, { ইমেহি, ইমেভি
চতুর্থী	অস্স, ইমস্স	{ এসং, এসানং, { ইমেসং, ইমেসানং



বিভক্তি	একবচন	বহুবচন
পঞ্চমী	অস্মা, ইমমহা, ইমস্মা	{ এহি, এভি, { ইমেহি, ইমেভি
ছষ্ঠী	অস্ম, ইমস্ম	{ এসং, এসানং, { ইমেসং, ইমেসানং
সপ্তমী	অস্মিং, ইমমিহ, ইমস্মিং	এসু, ইমেসু
দ্বীলিঙ্গ		

বিভক্তি	একবচন	বহুবচন
পঠমা	অযং	ইমা, ইমাযো
তৃতীয়া	ইমং	ইমা, ইমাযো
ততীয়া	ইমায	ইমাহি, ইমাভি
চতুর্থী	{ ইমায, ইমিস্সা, ইমিস্সায, { অস্সা, অস্সায	ইমাসং, ইমাসানং
পঞ্চমী	ইমায	ইমাহি, ইমাভি
ছষ্ঠী	{ ইমায, ইমিস্সা, ইমিস্সায, { অস্সা, অস্সায	ইমাসং, ইমাসানং
সপ্তমী	{ ইমাযং, ইমিস্সা, { ইমিস্সং, অস্সং	ইমাসু

নপুংসক-লিঙ্গ

বিভক্তি	একবচন	বহুবচন
পঠমা	ইদং, ইমং	ইমে, ইমানি
তৃতীয়া	ইদং, ইমং	ইমে, ইমানি

অবশিষ্ট পুংলিঙ্গের গ্রায় ।

অমু (That)

পুংলিঙ্গ

বিভক্তি	একবচন	বহুবচন
পঠমা	( অমু, অমুকো ( অসু, অসুকো	( অমুকা, অসুকা, ( অমু, অমুষো
দ্বিতীয়া	অমুং, অমুকং, অসুকং.	( অমু, অমুকে, ( অমুষো, অসুকে
তৃতীয়া	অমুনা	অমুহি, অমুভি
চতুর্থী	অমুনো, অমুস্স, অসুস্স	অমুসং, অমুসানং
পঞ্চমী	অমুনা, অমুমহা, অমুস্মা	অমুহি, অমুভি
ছষ্ঠী	অমুনো, অমুস্স, অসুস্স	অমুসং, অমুসানং
সপ্তমী	অমুমিহ, অমুস্মিঃ	অমুসু

স্ত্রীলিঙ্গ

বিভক্তি	একবচন	বহুবচন
পঠমা	অমু, অমুকা, অসু, অসুকা	অমু, অমুষো
দ্বিতীয়া	অমুং	অমু, অমুষো
তৃতীয়া	অমুযা	অমুহি, অমুভি
চতুর্থী	অমুযা, অমুস্সা	অমুসং, অমুসানং
পঞ্চমী	অমুযা	অমুহি, অমুভি
ছষ্ঠী	অমুযা, অমুস্সা	অমুসং, অমুসানং
সপ্তমী	অমুযং, অমুস্সং	অমুসু

নপুংসক-লিঙ্গ

বিভক্তি	একবচন	বহুবচন
পঠমা	অহং	অমু, অমূনি
দ্বিতীয়া	অতুং	অমু, অমূনি

অবশিষ্ট পুংলিঙ্গের গ্রায়।

ক (Which)

পুংলিঙ্গ

বিভক্তি	একবচন	বহুবচন
পঠমা	কে।	কে
দ্বিতীয়া	কং	কে
তৃতীয়া	কেন	কেহি, কেভি
চতুর্থী	কস্ম, কিস্ম	কেসং, কেসানং
পঞ্চমী	কমহা, কম্মা, কিস্মা	কেহি, কেভি
ছষ্ঠী	কস্ম, কিস্ম	কেসং, কেসানং
সত্তমী	কমিহ, কিমিহ, কম্মিঃ, কিম্মিঃ	কেসু

দ্রষ্টব্য—পুংলিঙ্গের বিভক্তি সমূহে কিং শব্দের স্থানে ক আদেশ হইয়া অকারান্ত শব্দের গ্রায় রূপ হয়।

স্ত্রীলিঙ্গ

বিভক্তি	একবচন	বহুবচন
পঠমা	কা	কা, কাযো
দ্বিতীয়া	কং	কা, কাযো
তৃতীয়া	কায	কাহি, কাভি

অবশিষ্ট সর্ববা শব্দের গ্রায়।

নপুংসক-লিঙ্গ

বিভক্তি	একবচন	বহুবচন
পঠমা	কিং, কং	কে, কানি
দ্বিতীয়া	কিং, কং	কে, কানি

অবশিষ্ট পুংলিঙ্গের তায়।

পুৰ ( East, Eastern )

পুংলিঙ্গ

বিভক্তি	একবচন	বহুবচন
পঠমা	পুৰেৰা	পুৰেৰ, পুৰবা
দ্বিতীয়া	পুৰং	পুৰেৰ
তৃতীয়া	পুৰেৰন,	পুৰেৰহি, পুৰেৰতি
চতুর্থী	পুৰেৰস্স	পুৰেৰসং, পুৰেৰসানং
পঞ্চমী	পুৰেৰমহা, পুৰেৰস্সা	পুৰেৰহি, পুৰেৰতি
ছষ্ঠী	পুৰেৰস্স	পুৰেৰসং, পুৰেৰসানং
সত্তমী	পুৰেৰ, পুৰেৰমিহ, পুৰেৰস্সিং	পুৰেৰস্সু
আলপনং	পুৰ, পুৰা	পুৰেৰ, পুৰবা

স্ত্রীলিঙ্গ

বিভক্তি	একবচন	বহুবচন
পঠমা	পুৰবা	পুৰবা, পুৰবাসো
দ্বিতীয়া	পুৰবাং	পুৰবা, পুৰবাসো
তৃতীয়া	পুৰবায়	পুৰবাহি, পুৰবাতি
চতুর্থী	পুৰবায়, (পুৰবস্সা)	পুৰবাসং, পুৰবাসানং

বিভক্তি	একবচন	বহুবচন
পঞ্চমী	পুৰ্বায়	পুৰ্বাহি, পুৰ্বাভি
ছৰ্ত্তী	পুৰ্বায়, (পুৰ্বস্মা)	পুৰ্বাসং, পুৰ্বাসানং
সত্তমী	পুৰ্বায়ং, পুৰ্বস্মং	পুৰ্বাস্মু
আলপনং	পুৰ্বে	পুৰ্বা, পুৰ্বাযো

নপুংসক-লিঙ্গ

বিভক্তি	একবচন	বহুবচন
পঠমা	পুৰ্বং	পুৰ্বা, পুৰ্বানি
দ্বিতীয়া	পুৰ্বং	পুৰ্বানি
আলপনং	পুৰ্ব, পুৰ্বা	পুৰ্বা, পুৰ্বানি

অবশিষ্ট পুংলিঙ্গের ন্যায়।

পর, অপর, উত্তর, দক্ষিণ, অপর ইত্যাদির রূপও পুৰ্ব শব্দের ন্যায়।

সৰ্ব ( All )

পুংলিঙ্গ

বিভক্তি	একবচন	বহুবচন
পঠমা	সৰ্বে	সৰ্বে
দ্বিতীয়া	সৰ্বং	সৰ্বে
তৃতীয়া	সৰ্বেণ	সৰ্বেহি, সৰ্বেভি
চতুর্থী	সৰ্বস্ম	সৰ্বেসং, সৰ্বেসানং
পঞ্চমী	সৰ্বমহা, সৰ্বস্মা	সৰ্বেভি, সৰ্বেভি
ছৰ্ত্তী	সৰ্বস্ম	সৰ্বেসং, সৰ্বেসানং
সত্তমী	সৰ্বমিহ, সৰ্বস্মিঃ	সৰ্বেস্মু
আলপনং	সৰ্ব, সৰ্বা	সৰ্বে

## স্ত্রীলিঙ্গ

বিভক্তি	একবচন	বহুবচন
পঠমা	সব্বা	সব্বা, সব্বাযো
দ্বিতীয়া	সব্বং	সব্বা, সব্বাযো
তৃতীয়া	সব্বায়	সব্বাহি, সব্বাভি
চতুর্থী	সব্বায়	সব্বাসং, সব্বাসানং
পঞ্চমী	সব্বায়	সব্বাহি, সব্বাভি
ছষ্ঠী	সব্বায়	সব্বাসং, সব্বাসানং
সপ্তমী	সব্বস্সং, সব্বাযং	সব্বাসু
আলপনং	সব্বে	সব্বা, সব্বাযো

## নপুংসক-লিঙ্গ

বিভক্তি	একবচন	বহুবচন
পঠমা	সব্বং	সব্বানি
দ্বিতীয়া	সব্বং	সব্বে, সব্বানি
আলপনং	সব্ব, সব্বা	সব্বানি

অবশিষ্ট পুংলিঙ্গের ন্যায় ।

ইতর, য, এবং পুচ্ছাচক কতর, কতম, উভয, অঞ্জ, অঞ্জতর, অঞ্জতম ইত্যাদির রূপও সব্ব শব্দের ন্যায় ।

স্ত্রীলিঙ্গে ইতর ও অঞ্জ শব্দের চতুর্থী, ষষ্ঠী এবং সপ্তমীর একবচনে নিম্নলিখিত পাঠও দৃষ্ট হয় ।

চতুর্থী ও ছষ্ঠী	সপ্তমী
ইতরিস্সায়, ইতরিস্সা, ইতরায	ইতরিস্সং, ইতরাযং, ইতরায
অঞ্জিস্সায়, অঞ্জিস্সা, অঞ্জায	অঞ্জিস্সং, অঞ্জাযং, অঞ্জায

নীল, পীত ইত্যাদি গুণবাচক, অতীত, অনাগত ইত্যাদি কাল-  
বাচক, অল্প, থোক ইত্যাদি পমাণবাচক, এবং দীঘ, রস ইত্যাদি  
অবথাবাচক শব্দ সমূহের রূপও সর্ব শব্দের জ্ঞায়।

### এক ( One )

#### পুংলিঙ্গ

বিভক্তি	একবচন	বহুবচন
পঠমা	একো	একে
দ্বিতীয়া	একং	একে
তৃতীয়া	একেন	একেহি, একেভি
চতুর্থী	একস্ম	একেসং, একেসানং
পঞ্চমী	একমহা, একস্মা	একেহি, একেভি
ছষ্ঠী	একস্ম	একেসং, একেসানং
সত্তমী	একমিহ, একস্মিঃ	একেসু

#### স্ত্রীলিঙ্গ

বিভক্তি	একবচন	বহুবচন
পঠমা	একা	একা, একাযো
দ্বিতীয়া	একং	একা, একাযো
তৃতীয়া	একায	একাহি, একাভি
চতুর্থী	একায, একস্মা, একিস্মা	একাসং, একাসানং
পঞ্চমী	একায	একাহি, একাভি
ছষ্ঠী	একায, একস্মা, একিস্মা	একাসং, একাসানং
সত্তমী	একস্মং, একিস্মং, একাযং	একাসু

নপুংসক-লিঙ্গ

বিভক্তি	একবচন	বহুবচন
পঠমা	একং	একে, একানি
দ্বিতীয়া	একং	একে, একানি

অবশিষ্ট পুংলিঙ্গের আয় ।

এক শব্দ সংখ্যা (number), তুলনা (comparison), সংজ্ঞা (notion), সহায় (friend), এবং অঙ্ক (other) এই সকল অর্থে ব্যবহৃত হয় । সংখ্যার্থে কেবলমাত্র একধচনে, অত্র উভয় বচনে, ইহা বিভক্তিয়ুক্ত হয় ।

নিম্নলিখিত শব্দগুলি বহুবচনান্ত ও লিঙ্গত্রয়ে সমান ।

উভ (Both)		দ্বি (Two)	
বিভক্তি	বহুবচন	বিভক্তি	বহুবচন
পঠমা	উভো, উভে	পঠমা	দ্বো, দ্বোবে
দ্বিতীয়া	উভো, উভে	দ্বিতীয়া	দ্বো, দ্বোবে
তৃতীয়া	উভোহি, উভোভি উভেহি, উভেভি	তৃতীয়া	দ্বীহি, দ্বীভি
চতুর্থী	উভিন্নং	চতুর্থী	দ্বিন্নং, দ্বিবিন্নং
পঞ্চমী	উভোহি, উভোভি উভেহি, উভেভি	পঞ্চমী	দ্বীহি, দ্বীভি
ছষ্ঠী	উভিন্নং	ছষ্ঠী	দ্বিন্নং, দ্বিবিন্নং
সপ্তমী	উভোশ্চ, উভেশ্চ	সপ্তমী	দ্বীশ্চ



তি ( Three )

	পুংলিঙ্গ	স্ত্রীলিঙ্গ	নপুংসক-লিঙ্গ
বিভক্তি	বহুবচন	বহুবচন	বহুবচন
পঠমা	তযো	তিস্মে	তীনি
দ্বিতীয়া	তযো	তিস্মে	তীনি
তৃতীয়া	তীহি, তীভি	তীহি, তীভি	তীহি, তীভি
চতুর্থী	তিগ্নং, তিগ্নন্নং	তিস্মন্নং	তিগ্নং, তিগ্নন্নং
পঞ্চমী	তীহি, তীভি	তীহি, তীভি	তীহি, তীভি
ছষ্ঠী	তিগ্নং, তিগ্নন্নং	তিস্মন্নং	তিগ্নং, তিগ্নন্নং
সপ্তমী	তীস্ম	তীস্ম	তীস্ম

চতু ( Four )

	পুংলিঙ্গ	স্ত্রীলিঙ্গ	নপুংসক-লিঙ্গ
বিভক্তি	বহুবচন	বহুবচন	বহুবচন
পঠমা	চত্বারো, চতুরো	চতস্মে	চত্বারি
দ্বিতীয়া	চত্বারো, চতুরো	চতস্মে	চত্বারি
তৃতীয়া	চত্বাহি, চত্বুভি	চত্বাহি, চত্বুভি	চত্বুস্তি চত্বাহি, চত্বুভি
চতুর্থী	চত্বন্নং	চতস্মন্নং	চত্বন্নং
পঞ্চমী	চত্বাহি, চত্বুভি	চত্বাহি, চত্বুভি	চত্বাহি, চত্বুভি
ছষ্ঠী	চত্বন্নং	চতস্মন্নং	চত্বন্নং
সপ্তমী	চত্বুস্ম, চত্বুস্ম	চত্বুস্ম, চত্বুস্ম	চত্বুস্ম, চত্বুস্ম

## পঞ্চ ( Five )

(লিঙ্গত্রয়ে সমান)

বিভক্তি	বহুবচন
পঠমা	পঞ্চ
দ্বিতীয়া	পঞ্চ
তৃতীয়া	পঞ্চহি, পঞ্চভি
চতুর্থী	পঞ্চন্নং
পঞ্চমী	পঞ্চহি, পঞ্চভি
ছষ্ঠী	পঞ্চন্নং
সত্তমী	পঞ্চসু

ছ, সত্ত, অর্চ, নব, দস, একাদস (একাদস), বারস (দ্বাদস, দ্বিচ্ছ), তেরস (তেলস), চুদ্দস (চোদ্দস, চতুদ্দস), পঞ্চদস (পন্নরস), সোলস (সোরস), সত্তরস (সত্তদস), অর্চারস (অর্চাদস) ইত্যাদি শব্দ বহুবচনান্ত এবং লিঙ্গত্রয়ে সমান। ইহাদের রূপও পঞ্চ শব্দের গ্রায়।

## একুন-বীসতি ( Nineteen )

( স্ত্রীলিঙ্গ এবং একবচনান্ত )

বিভক্তি	একবচন	বিভক্তি	একবচন
পঠমা	একুন-বীসতি	পঞ্চমী	একুন-বীসতিয়া
দ্বিতীয়া	একুন-বীসতিং	ছষ্ঠী	একুন-বীসতিয়া
তৃতীয়া	একুন-বীসতিয়া	সত্তমী	একুন-বীসতিয়াং
চতুর্থী	একুন-বীসতিয়া		

বীসতি হইতে নবুতি পর্য্যন্ত শব্দ সমূহ স্ত্রীলিঙ্গ এবং একবচনান্ত।

ইহাদের রূপও একুন-বীসতি শব্দের গ্রায়।

- ২০ বীসতি  
 ২১ একবীসতি  
 ২২ দ্বিবীসতি, দ্বাবীসতি,  
 বাবীসতি  
 ২৩ তেবীসতি  
 ২৪ চতুবীসতি  
 ২৫ পঞ্চবীসতি, পনুবীসতি,  
 পল্লবীসতি  
 ২৬ ছববীসতি  
 ২৭ সত্ত্ববীসতি  
 ২৮ অর্ন্তবীসতি  
 [ইহাদের রূপ রত্তি শব্দের ঞায়,  
 কিন্তু বীসতির স্থলে বীস আদেশ  
 হইলে কঞ্জা শব্দের ঞায় ।]  
 ২৯ একুন-তিংসতি  
 ৩০ তিংসতি  
 ৩১ একতিংসতি  
 ৩২ দ্বিত্তিংসতি, বত্ত্তিংসতি  
 ৩৩ তেত্ত্তিংসতি  
 ৩৪ চতুত্ত্তিংসতি  
 ৩৫ পঞ্চত্ত্তিংসতি  
 ৩৬ ছত্ত্তিংসতি

- ৩৭ সত্ত্ততিংসতি  
 ৩৮ অর্ন্ততিংসতি  
 [ইহাদের রূপ রত্তি শব্দের ন্যায়,  
 কিন্তু তিংসতির স্থলে তিংস  
 আদেশ হইলে কঞ্জা শব্দের  
 ন্যায় ।]  
 ৩৯ একুন-চত্ত্তালীসতি,  
 একুন-চত্ত্তালীসা  
 ৪০ চত্ত্তালীসতি, তালীসা  
 ৪১ একচত্ত্তালীসতি,  
 একচত্ত্তালীসা  
 ৪২ দ্বাচত্ত্তালীসতি,  
 দ্বাচত্ত্তালীসা, দ্বিচত্ত্তালীসতি  
 দ্বিচত্ত্তালীসা  
 ৪৩ তেচত্ত্তালীসতি,  
 তেচত্ত্তালীসা, তিচত্ত্তালীসতি,  
 তিচত্ত্তালীসা  
 ৪৪ চতুচত্ত্তালীসতি,  
 চতুচত্ত্তালীসা,  
 চোত্ত্তালীসতি,  
 চোত্ত্তালীসা, চুত্ত্তালীসতি,  
 চুত্ত্তালীসা

৪৫ পঞ্চচত্বালীসতি,

পঞ্চচত্বালীসা

৪৬ ছচত্বালীসতি, ছচত্বালীসা

৪৭ সত্তচত্বালীসতি,

সত্তচত্বালীসা

৪৮ অর্টচত্বালীসতি,

অর্টচত্বালীসা

[ ল স্থলে রকার আদেশ হইলে  
চত্বারীসতি, চত্বারীসা ইত্যাদিও  
হয়। ইহাদের রূপ রক্তি শব্দের  
ন্যায়, কিন্তু সতির স্থলে সা  
আদেশ হইলে কঞ্জা শব্দের  
ন্যায়। ]

৪৯ একুন-পঞ্জাসা

৫০ পঞ্জাসা

৫১ একপঞ্জাসা

৫২ দ্বৈপঞ্জাসা, দ্বিপঞ্জাসা

৫৩ তেপঞ্জাসা, তিপঞ্জাসা

৫৪ চতুপঞ্জাসা

৫৫ পঞ্চপঞ্জাসা

৫৬ ঞ্জাসা

৫৭ সত্তপঞ্জাসা

৫৮ অর্টপঞ্জাসা

[ পঞ্জাসার স্থলে পন্নসা আদেশ  
হইলেও ইহাদের রূপ কঞ্জা  
শব্দের স্থায়। ]

৫৯ একুনসর্টি

[ মতি শব্দের স্থায়। ]

৬০ সর্টি

৬১ একসর্টি

৬২ দ্বাসর্টি, দ্বেসর্টি, দ্বিসর্টি

৬৩ তেসর্টি, তিসর্টি

৬৪ চতুসর্টি

৬৫ পঞ্চসর্টি

৬৬ ছসর্টি

৬৭ সত্তসর্টি

৬৮ অর্টসর্টি

৬৯ একুন-সত্ততি

৭০ সত্ততি

৭১ একসত্ততি

৭২ দ্বাসত্ততি, দ্বিসত্ততি

৭৩ তেসত্ততি, তিসত্ততি

৭৪ চতুসত্ততি

৭৫ পঞ্চসত্ততি

৭৬ ছসত্ততি

৭৭ সত্তসত্ততি

৭৮ অর্টসত্ততি

৭৯ একুনাসীতি

[ যো বিভক্তির স্থলে রিকার  
আদেশ হইলে সত্তরি, দ্বিনত্তরি  
ইত্যাদিও হয় । ]

৮০ অসীতি

৮১ একাসীতি

৮২ দ্বৈ অসীতি, দ্বাসীতি

৮৩ তে অসীতি

৮৪ চতুরাসীতি, চুল্লাসীতি

৮৫ পঞ্চাসীতি

৮৬ ছাসীতি

৮৭ সত্তাসীতি

৮৮ অর্টাসীতি

৮৯ একুন-নবুতি

৯০ নবুতি

৯১ এক-নবুতি

৯২ দ্বৈ-নবুতি, দ্বানবুতি,  
দ্বিনবুতি

৯৩ তে-নবুতি, তি-নবুতি

৯৪ চতু-নবুতি

৯৫ পঞ্চ-নবুতি

৯৬ ছন্নবুতি

৯৭ সত্ত-নবুতি

৯৮ অর্ট-নবুতি

[ ইহাদের রূপ রত্তি শব্দের ন্যায় । ]

৯৯ একুন-সতং

১০০ সতং

### একুন-সত ( Ninety-nine )

( নপুংসক-লিঙ্গ ও একবচনান্ত )

বিভক্তি একবচন

পঠমা একুন-সতং

দ্বিতীয়া একুন-সতং

তৃতীয়া একুন-সতেন

চতুর্থী একুন-সতস্ম

বিভক্তি একবচন

পঞ্চমী { একুন-সতা, একুন-  
সতমহা, একুন-সতস্মা

ছষ্ঠী একুন-সতস্ম

সত্তমী { একুন-সতে, একুন-  
সতমিহ, একুন-সতস্মি

সত হইতে অসংখ্য শব্দ পর্য্যন্ত নপুংসক-লিঙ্গ ও একবচনান্ত ; কেবল কোটি, পকোটি, কোটিপ্পকোটি, অক্খোহিনী শব্দ সমূহ স্ত্রীলিঙ্গ ও একবচনান্ত ।

[ দস দসকং = সতং, সত দসকং = সহস্‌সং, ( সহস্‌সী ), সহস্‌স দসকং = দসসহস্‌সং ( নহতং ), নহত দসকং = দসনহতং ( লক্‌খং, সতসহস্‌সং ) ]

ইহার পর হইতে সত-লক্‌খ দ্বারা গুণ করিলে নিম্নলিখিত সংখ্যা পাওয়া যায় ।

সত লক্‌খ = কোটি, সত-কোটি লক্‌খ = পকোটি, সত-পকোটি লক্‌খ = কোটিপ্পকোটি । এইরূপ নহতং, নিম্নহতং, অক্খোহিনী, বিন্দু, অৰব্বুদং, নিরব্বুদং, অহহং, অববং, অটটং, সোগন্ধিকং, উপ্পলং, কুম্‌দং, পুণ্ডরীকং, পতুমং, কথানং, মহাকথানং, অসংখ্যেয়ং ।

সতং এবং সহস্‌সং বিশেষ্যের সহিত যুক্ত হইয়া কখনও কখনও ব্যবহৃত হয় । যথা—

- ১। ষষ্ঠীর বহুবচনান্ত পদযোগে—ইথীনং পঞ্চসতানি ।
- ২। প্রথমার বহুবচনান্ত পদযোগে—পঞ্চসতং যতী, পঞ্চসতা ভিক্‌খ ।
- ৩। একবচনান্ত পদযোগে—ছচত্তালীসং বস্‌সং অতিকম্ম ।
- ৪। সমাসান্ত পদযোগে—গাথাসতং, সহস্‌সজটিল্ল ।

## উপসর্গ ও নিপাত ( Upasagga and Nipata )

নামিক ও আখ্যাতিক পদের পূর্বে যুক্ত হইয়া যাহারা বিশেষ বিশেষ অর্থ প্রতিপন্ন করে, তাহাদিগকে উপসর্গ ( Prepositions ) বলে (উপেচ্ছতং সজন্তীতি উপসর্গা) ।

উপসর্গ বিশট—প, পরা, নি, নী, উ, ছ, সং, বি, অব, অনু, পরি, অধি, অভি, পতি, সু, আ, অতি, অপি, অপ, উপ ।

উপসর্গের উত্তর বিভক্তি সমূহের লোপ হয়, সূতরাং সকল বিভক্তিতে তাহাদের রূপ এক । তাহাদের লিঙ্গ ও বচন নাই,

ধাতুখং বাধতে কোচি, কোচি তং অনুবত্ততে,  
তমেবঞ্জো বিসেসেতি, উপসর্গ-গতি তিধা ।

উপসর্গের গতি তিন প্রকার । কোন কোন উপসর্গ ধাতুর প্রকৃতিগত অর্থবোধে বাধা জন্মায়, কোন কোন উপসর্গ ধাতুর্থের অনুসরণ করে, আবার কোন কোন উপসর্গ ধাতুর্থ বিশেষভাবে প্রকাশ করে। যথাঃ— পরা—জিতো = পরাজিতো, বি—মলং = বিমলং, অনু—রূপং = অনুরূপং, সং—বাসো = সংবাসো, অধি—সীলং = অধিসীলং, বি—মুক্তি = বিমুক্তি ।

ধাতু প্রভৃতির সহিত যুক্ত হইলে উপসর্গ সমূহের যে যে পরিবর্তন হয়, তাহার কয়েকটি উদাহরণ নিম্নে দেওয়া গেল ।

১। প—পঞ্জা, বিপ্লগতং, পণীতং, পধানং, পভু, পক্খিত্তং,  
পবাসী, পাচরিষো, পবন্ধকাষো, পহুতং, পসন্ন,  
পণিহিতং ইত্যাদি ।

- ২। পরা—পর্যভবো, পরাজিতো, পরায়ণং, পরকমতি, পরা-  
মসনং ইত্যাদি।
- ৩। নি—নিরুত্তি, নিরবসেসং, নিক্কিলেসো, নিদ্ধারণং, নিখাতো,  
নিম্মক্কিৎ, নিবারেত্তি, নিব্বানো, নিম্মিতং, নিদ্দেশো,  
নিদস্সনং, নিসামনং, নির্জিতং, নিপুণো ইত্যাদি।
- ৪। নী—নীহরতি, নীবরণং ইত্যাদি।
- ৫। উ—উপ্পচ্ছতি, উর্জিতো, উক্খোপো, উত্তমো, লোকুত্তরো,  
উত্তাসিতো, উত্তুতো, উপ্পন্নং, উস্সহতি, উদ্দিসত্তি  
ইত্যাদি।
- ৬। ছ—ছগ্গক্কো, ছত্তিক্কং, ছক্কতং, ছচ্ছরিতং, ছক্করং, ছব্বনো,  
ছম্মুখো ইত্যাদি।
- ৭। সং—সক্কি, সমাধি, সম্পয়ুত্তো, সংকিন্ণং, সমুল্লপনা, সংগামো,  
সমাসো, সারত্তো, সংবাসো, সংনগ্গো, সম্ভবো,  
সম্মুখং, সংহরতি, সংবুতো, সঙ্কাবত্তি ইত্যাদি।
- ৮। বি—বিমুত্তি, বিসিচ্ছো, বিমত্তি, বিচিত্তং, বিবাদো, বিমলং,  
বিপ্পয়ুত্তো, বিরূপে ইত্যাদি।
- ৯। অব—অবক্কিত্ত, অবকোকিলং, অবমপ্পত্তি, অবগচ্ছতি,  
অবদানং, অবধারণং, অবকাসো, অবহারো ইত্যাদি।
- ১০। অনু—অন্থেত্তি, অনুসযো, অনুরথং, অনুবত্তো, অনুরূপং,  
অনুসারিপুত্তং, অনুবিজ্জাতত্তে, অনুসিয়া ইত্যাদি।
- ১১। পরি—পরিবুতো, পরিপ্পেয্যাং, পরিহরতি, পরিচ্ছত্তি,



পরিদেহস্যতি, পরিচরিষা, পরিবিসতি, পরিভবতি,  
পরিভাসতি, পরিবিজ্ঞাততে ইত্যাদি ।

১২। অধি—অধিসৌলং, অধিপতি, অধিরোহতি, অধিসেস্যতি,  
অধিভবতি, অধিমোক্শো, অধিগচ্ছতি ইত্যাদি ।

১৩। অভি—অভিযুখো, অভিক্রমতি, অভিধম্মো, অভিবস্যতি,  
অভিরুহতি, অভিজাতো, অভিরূপো, অভিবাদেতি  
ইত্যাদি ।

১৪। পতি—পচ্ছক্খং, পটিসোতং, পতিসিস্সো, পতিদদাতি,  
পটিসেধতি, পটিক্রমতি, পতিরূপকং, পতিকারো,  
পতিগণ্হাতি, পটিবোধো, পচ্ছযো ইত্যাদি ।

১৫। স্ম—স্মগক্কো, স্মর্চ্ছুবা, স্মর্চ্ছুগতো, স্মগতো ইত্যাদি ।

১৬। আ—আগচ্ছতি, আবাহতি, আকুমারং, আপত্তিমাপনো,  
আকঙ্খা, আলিঙ্গং, আরম্ভো, আদিযতি, আলম্বতি,  
আবসযো, আবাসো, আসন্নং, আসম্ভেতি ইত্যাদি ।

১৭। অতি—অতিরোচতি, অতীতো, অচ্ছন্তং, অতিকুসলো,  
অতিকোধো, অতিবৃষ্টি ইত্যাদি ।

১৮। অপি—অপি দিব্বেবসু, মেরুস্পি বিনিবিজ্জিত্বা গচ্ছেয্য,  
অযস্পি ধম্মো অনিষতো, অপি অমহাকং পণ্ডিতক,  
অপি ভন্তে ভিক্কং লভিথ ইত্যাদি ।

১৯। অপ—অপমানো, অপেতো, অপগত্তো, অপসালায আযন্তি  
বাণিজা, বদ্ধাপচায়ী অপরজ্জতি ইত্যাদি ।

২০। উপ—উপনিসীদেয্য, উপনগরং, উপমানং, উপমা, উপ-

খারিযং দোনো, উপসম্পন্নো, উপবাসো, পর-  
উপবদতি, উপধা, উপসম্মো, উপক্কমো, উপকারো,  
উপর্ট্টাকো পর্ট্টানং মোচেয্য, অচ্চুপর্ট্টানং, উপাদানং,  
উপায়ামো, উপনিম্মসযো ইত্যাদি।

সদিসা যে তি-লিঙ্কেসু সৰবাসু চ বিভক্তিসু  
বচনেসু চ সৰেবসু তে নিপাতা তি কিস্তিতা।

যাহারা লিঙ্কত্রয়ে, সকল বিভক্তিতে ও সকল বচনে সদৃশ  
বা এক, প্রয়োগকালে যাহাদের কোন প্রকার বিকৃতি হয় না,  
তাহাদের নাম নিপাত (Indeclinables)।

নিপাত অনেক; তন্মধ্যে মাত্র কতকগুলি নিয়ে উল্লেখ  
করা গেল।

চ, অ, ব, ন, ধা, বা, মা, চি, ধি, হি, কু, তু, নু, চে, বে,  
রে, হে, শ্বে, খো, তো, নো, বো, তং, নং, যং, কিং, এব, ইব,  
বত, হন্দ, অথ, বথ, অঙ্গ, ইজ্জ, যাব, তাব, যদা, তদা, কির,  
কীব, বিষ, আম, নাম, নুন, পন, পুন, আহ, সহ, যথা, তথা,  
সক্কা, মুসা, আরা, দূরা, দিবা, নরা, বিনা, নানা, অদ্ধা, মুদ্ধা,  
মিচ্ছা, সম্মা, আবি, সচ্ছি, সচ্ছি, যদি, ইতি, কিস্তি, অথি, বহি,  
সোথি, খলু, নলু, কিমু, অম্মসু, পুথু, সাধু, সর্ট্টু, সচে, হবে,  
সুবে, অরে, রিতে, পুরে, নমো, তিরো, অধো, অহো, রহো,  
অন্তো, হিয্যো, ভিয্যো, সুদং, এনং, এবং, কথং, কল্পং, অলং,  
হলং, ধুবং, সযং, সমং, সামং, চিরং, ছরং, উচ্চং, নীচং, সকিং,

সন্ধিঃ, খিঞ্জং, অন্তরা, অথবা, আরকা, সম্মুখা, আরম্ভ, আগম্ম, যাবতা, তাবতা, সমস্তা, সামস্তা, আবুসো, উপরি, যাবদে, তাবদে, অজ্ঞাতং, অচিরং, সনিকং, তিরিযং, এতরহি, এত্তাবতা, কিন্তাবতা, অঞ্জুদথু, সেয্যথীদং ইত্যাদি।

উপসর্গ পদের পূর্বে বসে, কিন্তু নিপাত পদের আদি, মধ্য ও অন্তে ব্যবহৃত হয় (পদাদিমজ্জান্তে নিপাতা নিপতন্তি)।

উপসর্গের ঞায় নিপাতের উত্তর বিভক্তি সমূহের লোপ হয়। সূত্রাং তাহাদের লিঙ্গ, বচন ও বিভক্তি ভেদে রূপ পরিবর্তন হয় না। তাহারা সর্বদাই প্রথমার একবচনান্ত

সব্বাসমাবুসোপসঙ্গ-নিপাতাদীহি চ।

উপসর্গ ও নিপাতের ঞায় ‘আবুসো’ এই শব্দের পরও বিভক্তি সমূহের লোপ হয়। যথা— ত্বং আবুসো, তুম্হে আবুসো।

সমুচ্চয়-বিকল্পন-পতিসেধ-পূরণাদি অথং অসত্ত্বাচিকং নেপাতিকং।

নিপাত সমূহ অপ্রাণিবাচক; (১) সংযোগ, (২) বিয়োগ, (৩) নিষেধ, (৪) অর্থ-পূরণ ও (৫) পদ-পূরণে তাহাদের প্রয়োগ হয়।

(১) সংযোগে—

চ—চন্দো চ সুরিষো চ, সীহা চ ব্যাখ্যা চ।

(২) বিয়োগে—

বা—দেবো বা মারো বা, রাজতো বা চোরতো বা,

মধু বা মঞ্জুতি ঝালো, বা পরো অসরুপা,  
ভাসতি বা করোতি বা ।

(৩) নিষেধে—

ন—পাণং ন হঞ্জে, মিচ্ছা ন বদে ।

নো—নো, হেতং ভন্তে ।

মা—মা ভাযি ।

অলং—অলং তে ইধ বাসেন, অলং মল্লো মল্লস্স ।

হলং—হলং দানি পকাসিতুং ।

(৪) অর্থপূরণং দুবিধং, বিভক্তিয়ুক্তং অবিভক্তিয়ুক্তঞ্চ ।

অর্থপূরণং দুবিধং—(ক) বিভক্তিয়ুক্তং ও (খ) অবিভক্তিয়ুক্তং ।

(ক) বিভক্তিয়ুক্তং—

প্রথমা বিভক্তিতে—

অথি—অথি হোহীতি সো মল্লো ।

নমো—নমো ত্যথু ।

ভিয়্যো—ভিয়্যো সোমথায় ছব্বলো অহোসি ।

সযং—সযং ভবতি ( সযন্তু' ) ।

দ্বিতীয়া বিভক্তিতে—

নমো—নমো করোতি ।

ভিয়্যো—ভিয়্যো সো কুরুতে মিত্তং ।

সযং—সযং কতং ।

তৃতীয়া বিভক্তিতে—

সন্মা—সন্মাদগ্গা অভিগ্গায় ভিক্কু বুদ্বস্স সাসনে ।

সযং—সযং কস্মং কতং সাধু ।

সামং—সামং গন্ত্বা পুংফানি আহরতি ।

কিন্তি—কিন্তি তে সূতং ?

চতুর্থী, বিভক্তিতে—

উচ্চং—উচ্চং আসনায বিবদিংসু ।

ষষ্ঠী, বিভক্তিতে—

সযং—সযংপভা দস্মেসি ।

সপ্তমী, বিভক্তিতে—

হেঁর্চা—রাজা হেঁর্চা পাসাদে নিসীদি ।

উপরি—সো পাসাণস্ উপরি অর্চাসি ।

উদ্ধং—উদ্ধং পদতলা ।

অধো—অধো কেসল্লমত্তকা ।

তিরিয়ং—তিরিয়ং সত্তন্তুরা ভিক্খু অভিনেতব্বা ।

সম্মুখা—সম্মুখা-বিনয়ং দাতব্বা ।

অন্তো—অন্তোনগরং সো পাবিসি ।

অন্তুরা—অন্তুরা চ রাজগহং অন্তুরা চ সাবথিং ।

অজ্জত্তং—অজ্জত্তং কাযে কাযানুপস্সি বিহরতি ।

বহিদ্ধা—বহিদ্ধা কাযে কাযানুপস্সি বিহরতি ।

আরকা—আরকা তে বিজ্জা-চরণ সম্পাদায ।

পচ্ছা—পচ্ছা আবুসো এহি ।

হুরং—ইধ বা হুরং বা সগ্গেসু বা যং রতনং ।

পেচ্চ—পেচ্চ ন লভতে সূখং ।

সুবে—ওকাসমজ্জ মম নথি, সুবে গমিস্সামি ।

স্বে—অধিবাসেতু, ভন্তে, স্বাতনায ভত্তং ।

হিয্যো—হিয্যো গযাসীসতো পচ্চাগম্মিং ।

সাযং—সাযং গেহং অগমাসি ।

নিচ্চং—নিচ্চং মেত্তচিত্তেন বিহরিতব্বং ।

পুরা—পিঙ্গলাচরিযাদীহি ছন্দং যমুদিতং পুরা ।

যদা, তদা—যদা তস্স পসন্নচিত্তং উদপাদি তদা

বুদ্ধো ধম্মং দেসেসি ।

দিবা—দিবা তপতি আদিচ্ছো ।

সম্বোধনো—

আবুসো—কিং আবুসো তে ব্যাধি ?

অন্তো—অন্তো পুরিসা, কিং তুঘিহমিনা পাপকেন  
হুজ্জীবিতেন ?

অরে—অরে ধুত্ত, ত্বং অসাধুং য়েব সাধুতি দীপেসি ।

রে—রে অমহাকং বহুস্সুত ।

হন্তো—হন্তো পুরিসা, তুমেহ কথ গমিস্সথ ।

(খ) অবিভক্তিয়ুক্ত—

সন্দেহার্থে—

অপ্পেব—অপ্পেবনাম নং ইমমহা ব্রহ্মচরিযা চাবেয্যন্তি ।

নু—কিংনুমাংব সমণীযো ?

একান্তার্থে—

অদ্ধা—অদ্ধা অপ্পেস্সু দিবসেস্সু সো পটিবচনং অদাসি ।

অঙ্কদথু—অঙ্কদথু বিজ্ঞাচরণ সম্পদায সো পববজি ।

অবধারণার্থে—

এব—মম এব ইদং কস্মং ।

জিজ্ঞাসার্থে—

কচ্চি—কচ্চি নু খোহং স্মৃঞ্জাগারে অভিরমামি ।

নু—অপি নু সো লভেথ ব্রাহ্মণেশু আসনং ?

ননু—ননু ত্বং তস্ম সহাযো ?

কথং—কথং ভিক্ষু পাতিমোক্শসংবরো হোতি ?

কস্মা—কস্মা ত্বং ইধাগতো ?

কিস্মিং—কিস্মিং পকরণে ইদং হোতি ?

নিদর্শনার্থে—

ইতি—ইতি হ সন্ধো ভগবতো ভাসিতং অভিনন্দি ।

এবং—অহম্পি এবং বদামি ।

পরিসমাপ্ত্যার্থে—

ইতি—কতমা সা বিজ্ঞা তি ?

পরিচ্ছেদনার্থে—

যাব, তাব—যাব সো ন আগমিস্তি তাব ইধং  
বসিস্সামি ।

যাবতা, তাবতা—যাবতা অকনির্জং তাবতা সদ্ধং  
অন্তু গচ্ছি ।

কিত্তাবতা—কিত্তাবতা নু খো সমণো হোতি ?

এত্তাবতা—এত্তাবতা সমণো চেব হোতি ।

কীব—কীব দুরো ইতো নালকার-গামো ।

সম্মতসূচিক—

এস্সং—‘এবমাবুসো’তি তে পব্বজিতা ভগবতো  
পচ্চস্সাসুং ।

সাদু—তে ‘সাদু’তি সম্পটিচ্ছিংসু ।

আম—‘আম ভন্তে’ তি তে পচ্চুসোসুং ।

প্রতিভাগার্থে—

যথা, তথা—যথা কথং তথা মযং তং গোতমং  
বেদিম্সাম ।

যথেব, তথেব—যথেব সিক্খায় পদানি পঞ্চ তথেব  
সমাদিয়স্সু ।

এবমেব—এবমেব অভিঞ্জায় ভিক্খু বুদ্ধস্স সাসনে ।

এবং—অহং এতং এবং জানামি, এবং পস্সামি ।

এবম্পি—এবম্পি সো আহ ।

যথাপি—যথাপি ভমরো পুপ্পং বল্পগন্ধং অহেঠযং ।

সেয্যথাপি—সেয্যথাপি নাম বলবা পুরিসো

সম্মিজিতং বা বাহং পসারেয্য ।

নাম—অখি মণিকা নাম বিজ্জা ।

বিয—পাসাণো উচ্চতরো বিয খায়তি

যথরিব—যথরিব বসুধা তলঞ্চ সরবং ।



অনুগ্রহার্থে—

কিঞ্চাপি—কিঞ্চাপি সো কস্মৎ করোতি পাপকং ।

প্রশ্নার্থে—

ইংঘ—ইংঘাবুসো কো তে নামো ?

হন্দ—হন্দ দানি বো ভিক্খবে আমন্তুয়ামি ?

গ্রবং—এবং নু খো আবুসো তযা কতং ?

অনুমোদনার্থে—

সাধু—সাধু কতং তে আপত্তি-দেসনায ।

সুচ্ছু—সুচ্ছু তযা কতং পিণ্ডদানেন ।

এবমেতং—এবমেতং আনন্দ, এবমেতং আনন্দ ।

সমক্রিয়ার্থে—

সহ—সহাবস্স দস্সন-সম্পাদায ।

সদ্ধিং—ভগবা ভিক্খুসংঘেন সদ্ধিং পিণ্ডায গামং  
পাবিসি ।

বিভাগার্থে—

বিনা—বিনা আসনেন সংঘো উপোসথং ন  
করিস্সতি ।

নানা—সৰ্বেহি পিষেহি নানা-ভাবো বিনা-ভাবো'তি  
পৰৰজিতেন অভিণ্হং পচ্চবেক্কিতবৰং ।

রিতে—রিতে সদ্ধস্মং কুতো সুখং ?

পুথু—পুথু বিসত্তা কামেসু ।

সকিং—সকিং দেবো বস্সি ।

মন্দার্থে—

সনিকং—সনিকং আবুসো এহি ।

শীঘ্রার্থে—

খিণ্ণং—খিণ্ণং বিনাস-মুখমেতি মহাপদীপো ।

অচিরং—অচিরং বতাযং কাযং পঠবিং অধিসেস্সতি ।

অনিশ্চয়ার্থে—

সচে—সচে সো আগারং অজ্জাবসতি, রাজা হোতি ।

যদি—যদি সো লভতে ধনং ।

নিশ্চয়ার্থে—

ধুব্বং—ধুব্বং বুদ্বো ভবিস্সতি ।

অপ্পদথু—সো অপ্পদথু বিজ্জাচরণসম্পন্নস্বেব  
পরিচারকো হোতি ।

(৫) পদপূরণে—

অথ—অথ চ পনাহং ন বদামি ।

খলু—সমনো খলু ভো গোতমো সৰুপুত্তো ।

বত—অনিচ্ছা বত সংখারা ।

অস্সু—তযস্সু ধম্মা জহিতা ভবন্তি ।

ব—খত্তিয়া ব সেট্টা, হীণা ব্রাহ্মণা ।

বে—সো বে সঙ্গামে উত্তমো ।

পন—তেন খো পন সময়েন ভগবদ্ সাবথিযং  
বিহরতি ।

হবে—যদা হবে পাতু ভবন্তি ধম্মা ।

সুদং—তত্র সুদং ভগবা ভোগনগরে বিহরতি ।  
 খো—একমন্তং ঠিতা খো সা দেবতা ভগবন্তং গাথায়  
 অঞ্জাভাসি ।  
 এবং—সো এবং আহ ।  
 হি—মাতিতো হি সো অশ্বঠৌ অন্বপ্ননো ; তেন হি  
 মূলেন গণ্হ ।

## কারক ( Karakas )

করোতি কিরিষং নিষ্ফাদেতীতি কারকং ।

যাহা 'করে', অর্থাৎ ক্রিয়া নিষ্পন্ন করে তাহাকে কারক বলে। ক্রিয়া সম্পাদক এই অর্থে কারক ।

কারক ছয় প্রকার—(১) কত্তা (কর্তা), (২) কন্ম (কর্ম), (৩) করণ, (৪) সম্পাদান (সম্প্রদান), (৫) অপাদান, ও (৬) ওকাস বা অধিকরণ ।

[সামী (সম্বন্ধ-পদ) এবং আলপন (সম্বোধন-পদ) ক্রিয়া নিষ্পন্ন করে না। সুতরাং তাহারা কারকের মধ্যে গণ্য নহে।]

### ১। যো করোতি স কত্তা ।

যে করে (অথবা হয়) সে কর্তা । কর্তায় সাধারণত প্রথমা বিভক্তি হয় । যথা—সো রথং করোতি, দারকা অশ্বে খাদন্তি ।

কর্তা তিন প্রকার—উক্ত, অনুক্ত ও হেতু ।

ক্রিয়ার সহিত যে কর্তার সম্বন্ধ থাকে তাহাকে উক্ত কর্তা বলে। যেমন, বুদ্ধো ধম্মং দেসেসি। এস্থলে 'বুদ্ধ' পদের সহিত 'দেসেসি' ক্রিয়া-পদের সম্বন্ধ থাকায় 'বুদ্ধো' উক্ত কর্তা।

ক্রিয়ার সহিত যে কর্তার সম্বন্ধ থাকে না তাহাকে অনুক্ত-কর্তা বলে। যেমন, সুদত্তেন ওদনো পচ্চতে। এস্থলে 'পচ্চতে' ক্রিয়া-পদের সহিত 'সুদত্তেন' কর্তৃপদের সম্বন্ধ না বুঝাইয়া 'ওদনো' কর্মপদের সম্বন্ধ বুঝাইতেছে। সুতরাং এস্থলে 'সুদত্তেন' অনুক্তকর্তা। অনুক্তকর্তায় তৃতীয়া বিভক্তি হয়।

উক্তকর্তা দ্বারা যে ক্রিয়া সম্পাদন করায় তাহাকে হেতু-কর্তা বলে। হেতুকর্তায় প্রথমা বিভক্তি হয়। যেমন, অনাথ-পিণ্ডিকো সারিপুত্তেন ধম্মং দেসাপেতি। এস্থলে 'অনাথ-পিণ্ডিকো' উক্তকর্তা 'সারিপুত্ত' কর্তৃক ক্রিয়া নিষ্পন্ন করাইতেছে বলিয়া ইহা হেতুকর্তা।

## ২। যং করোতি তং কস্মং।

যাহাকে করে, অর্থাৎ ক্রিয়া যাহাকে নিষ্পন্ন করে, তাহাকে কস্মং বলে। কস্মে দ্বিতীয়া বিভক্তি হয়। যথা—সো গামং গচ্ছতি, ভত্তং ভুঞ্জতি।

## ৩। যেন বা কষিরতে তং করণং।

যাহা দ্বারা ক্রিয়া নিষ্পন্ন হয় তাহাকে করণ বলে। করণে তৃতীয়া বিভক্তি হয়। যথা—সো হথেন কস্মং করোতি, সো চক্ষুনা রূপং পস্সতি, কুদ্যালেন আবাটং খণতি।

৪। যস্ম দাতুকামো রোচতে ধারযতে বা তং সম্পদানং ।

যাহাকে দান করা যায় কিংবা দিতে ইচ্ছা হয়, বা যাহাতে কর্তার রুচি বুঝায়, অথবা কর্তা যাহার নিকট ঋণী বুঝায়, তাহাকে সম্প্রদান বলে । সম্প্রদানে চতুর্থী বিভক্তি হয় । যথা—সো সমগস্ম চীবরং দদাতি, সমগস্ম রোচতে সচ্চং, সুবল্লং তে ধারযতে, সো ভগবতো সুবল্লছত্তং ধারযতে ।

৫। যস্মাদপেতি ভযমাদত্তে বা তদপাদানং ।

যাহা হইতে কোন বস্তু বা ব্যক্তি দূরে গমন করে, কিংবা ভীত, গৃহীত বা উৎপন্ন হয়, তাহার নাম অপাদান । অপাদানে পঞ্চমী বিভক্তি হয় । যথা—গামা অপেত্তি মুনযো, রুচ্ছাস্মা ফলানি পতন্তি, নগরা নিগ্নতো রাজা, চোরা ভযং জায়তে, আচরিয়তো সিস্সো সিক্খং গণ্হাতি ।

৬। যো' ধারো তং ওকাসং ।

যাহা ক্রিয়ার আধার, তাহার নাম ওকাস (অবকাশ) বা অধিকরণ । অধিকরণে সপ্তমী বিভক্তি হয় । অবকাশ বা অধিকরণ চারি প্রকার—ব্যাপিক (ব্যাপিকো), ঔপশ্লেসিক (ওপসিলেসিকো), সামীপিক (সামীপিকো) ও বৈষয়িক (বেসয়িকো) ।

১। ব্যাপিক—তিলেসু তেলং অথি, খীরেসু জলং অথি ইত্যাদি ।

২। ঔপশ্লেসিক—ঘটেসু উদকমথি, উদকে মচ্ছা বিজ্জন্তি ইত্যাদি ।

৩। সামীপিক—ভগবা সাবথিয়ং বিহরতি জেতবনে, সো গঙ্গায়ং বসতি ইত্যাদি।

৪। বৈষয়িক—আকাসে সকুনা চরন্তি, পাপস্মিং রমতি মনে ইত্যাদি।

### বিভক্তি-ভেদ ( Case-endings )

যাহা দ্বারা সংখ্যা ও কারকের প্রতীতি জন্মে, তাহাকে বিভক্তি বলে। যথা—পুরিসো, পুরিসা। এস্থলে ‘পুরিস’ শব্দে প্রথমা বিভক্তির যোগ থাকাতে একজন পুরুষ, একাধিক পুরুষ, এই সংখ্যার প্রতীতি জন্মিতেছে। আবার সো চন্দং পস্সতি। এস্থলে ‘সো’ শব্দ প্রথমা বিভক্তিতে হওয়ায় কর্তৃকারক, এবং ‘চন্দং’ দ্বিতীয়া বিভক্তিতে থাকায় কর্মকারক, এই প্রতীতি জন্মিতেছে।

### বিভক্তিব্যো সত্ত্ব।

বিভক্তি সাত প্রকার—প্রথমা, দ্বিতীয়া, তৃতীয়া, চতুর্থী, পঞ্চমী, ষষ্ঠী ও সপ্তমী।

[ বিভক্তি ও কারক এক নয়। একই কারক বিভিন্ন বিভক্তি দ্বারা প্রকাশ করা যায়। যেমন, স্তদন্তেন ওদনো পচ্চতি। এস্থলে ‘ওদনো’ প্রথমা বিভক্তিতে এবং ‘স্তদন্তেন’ তৃতীয়া বিভক্তিতে ব্যবহৃত হইলেও ইহার সাধাক্রমে মূলত কর্মকারক ও কর্তৃকারক।

সম্বন্ধ পদে ষষ্ঠী বিভক্তি হয়; কিন্তু ইহার সহিত ক্রিয়ার কোন সম্বন্ধ নাথাকায় ইহা কারকের মধ্যে গণ্য নহে। ]

একাধিক অবস্থায় ও অর্থবোধে একই বিভক্তির প্রয়োগ হইয়া থাকে । প্রথমা, দ্বিতীয়া ইত্যাদি বিভক্তি সমূহের প্রয়োগ যথাক্রমে নিয়ে আলোচনা করা যাইতেছে ।

### পঠমা বিভক্তি ( First Case-endings )

#### ১। লিঙ্গথে পঠমা ।

যে শব্দে যাহা বুঝায় তাহা সেই শব্দের লিঙ্গ বা অভিধেয় । যে স্থলে ক্রিয়াপদ ও বিভক্তি প্রভৃতি থাকে না সেই স্থলে মাত্র এই লিঙ্গার্থ বা শব্দার্থ বুঝাইবার জন্ত যে শব্দ প্রয়োগ করা যায়, তাহার উত্তর প্রথমা বিভক্তি হয় । যথা— পুরিসো, পুষ্কং, লতা, নদী ইত্যাদি ।

#### ২। অব্যযযোগে চ ।

ইতি, নাম প্রভৃতি কতকগুলি অব্যয় যোগেও লিঙ্গার্থে প্রথমা বিভক্তি হয় । যথা—ব্রহ্মদেবো নাম রাজা, নাগসেনো নাম থেরো ।

#### ৩। কর্তরি চ ।

কর্তৃবাচ্যে কর্তার, ( উক্তকর্তার ) এবং কর্মবাচ্যে কর্মের ( উক্তকর্মের ) উত্তরও প্রথমা বিভক্তি হয় । যথা—সুদত্তো ঋদনং পচতি ( কর্তৃবাচ্যে ), সুদত্তেন ওদনো পচ্চতে ( কর্মবাচ্যে ) ।

#### ৪। আলপনে ।

সম্বোধনেও প্রথমা বিভক্তি হয় । যথা—ভো পুরিস, চরথ ভিক্ষবে চারিকং ।

## দ্বিতীয়া বিভক্তি ( Second Case-endings )

### ১। কন্মথে দ্বিতীয়া।

কর্তৃবাচ্যে অনুক্তকন্মে দ্বিতীয়া বিভক্তি হয়। যথা—  
মহাপুরিসো দেবলোকং গচ্ছতি, আনন্দো ধম্মং দেসেসি, সো  
গামং আগচ্ছতি, দেবিন্দো দেবলোকং অনুসাসতি।

### ২। গতি-বুদ্ধি-ভূজ-পঠ-হর-কর--সযাদীনং কারিতে বা।

গম্, বুদ্ধি, ভূজ, পঠ, হর, কর, সয প্রভৃতি ধাতু সমূহ  
কারিত প্রত্যয় যোগে প্রযোজ্য কর্তায় কখনও কখনও দ্বিতীয়া  
বিভক্তি হয়। যথা—আচরিষো সিস্সং ধম্মং বোধেতি,  
পুরিসো পুরিসং গামং গামযতি, মাতা পুত্রং ভোজনং ভোজেতি,  
আচরিষো সিস্সং ধম্মং পাঠেতি, উপাসকো ভিক্ষুং উত্তরিং  
ভোজেতি, সো তেন কন্মং কারযতি, ভাতা ভগিনিং সেনাসনং  
সায়যতি ইত্যাদি।

পক্ষে তৃতীয়া বিভক্তি হয়। যথা—আচরিষো সিস্সেন ধম্মং বোধেতি,  
পুরিসো পুরিসেন গামং গামযতি, মাতা পুত্রেন ভোজনং ভোজেতি,  
উপাসকো ভিক্ষুনা ভত্তং ভোজযতি ইত্যাদি।

### ৩। কালদ্ধানমচ্ছন্ত সংযোগে।

দ্রব্য, গুণ বা ক্রিয়ার সহিত কাল এবং পথ-বাচক শব্দের  
নিরন্তর সংযোগ বুঝাইলে, কাল ও পথবাচক শব্দের উত্তর  
দ্বিতীয়া বিভক্তি হয়। যথা—কালবাচক—সত্তাহং গবপানং,  
মাসং মংসোদনো, সরদং রমণীয়া নদী, সৰ্বকালং রমণীযং  
নন্দনং, মাসং সজ্জাযতি, তযো মাসে অভিধম্মং দেসেসি।



পথবাচক—যোজনং বনরাজি, যোজনং দীঘো পৰ্বতো,  
কোসং সজ্জায়তি, গাবুতং সল্লপতি ।

৪। কন্মপ্ৰবচণীয়-যুস্তে ।

অনু, পতি, পরি ও অভি, এই সকল উপসর্গ ‘লক্ষণ’  
( অর্থাৎ পুন পুন বলিবার ইচ্ছা ), ‘বীপ্সা’ ( অর্থাৎ  
যুগপৎ ব্যাপ্তি-ইচ্ছা ), ‘ইথন্তুত’ ( অভূত তদ্ভাব ), ‘ভাগ’,  
‘সহ’ কিংবা ‘হীন’ অর্থবোধক হইলে তাহাদিগকে কন্ম-  
প্রবচণীয় বলে । কন্মপ্রবচণীয়-পদের প্রয়োগ হইলে শব্দের  
উত্তর দ্বিতীয়া বিভক্তি হয় । যথা—

লক্ষণার্থে—পৰ্বজ্জিতমনুপজ্জিৎসু, পৰ্বজ্জিতম্পতিপৰ্ব-  
জ্জিৎসু, পৰ্বজ্জিতম্পরিপৰ্বজ্জিৎসু, পৰ্বজ্জিতমভিপৰ্বজ্জিৎসু ।  
এস্থলে অনু প্রভৃতি কন্মপ্রবচণীয়-পদের প্রয়োগে ‘পৰ্বজ্জিতং’  
শব্দে লক্ষণার্থে দ্বিতীয়া বিভক্তি হইয়াছে, অর্থাৎ প্রব্রজিতকে  
লক্ষ্য করিয়া অপরাপর প্রব্রজিত হইয়াছিলেন, এইরূপ  
বুঝাইতেছে । রুক্ষং অনু বিজ্জোততে চন্দো, অর্থাৎ বৃক্ষকে  
লক্ষ্য করিয়া তদোপরি চন্দ্র প্রকাশ পাইতেছে ।

বীপ্সার্থে—রুক্ষং রুক্ষং অনুবিজ্জোততে চন্দো । এস্থলে  
‘অনু’ বীপ্সার্থে প্রযুক্ত হওয়ায় রুক্ষং রুক্ষং এইরূপ হইয়াছে ।

ইথন্তুতার্থে—সাধু দেবদত্তো মাতরং অনু, অর্থাৎ দেবদত্ত  
স্বভাবত সাধু নহে, কিন্তু মাতার প্রতি সাধু বা ভক্তিমান ।

ভাগার্থে—যদথে মং অনু সিয়া তং দীযতু, অর্থাৎ এখানে  
যাহা আমার ভাগ তাহা আমায় দেওয়া হউক ।

সহার্থে—নদিং অন্ববসিতা বারাণসী, অর্থাৎ বারাণসী নগরী নদীর সহিত একাদিভাবে তীরে অবস্থিত ।

হীনার্থে—অনুসারিপুত্রং পঞ্জব্বা সো ভিক্কু, অর্থাৎ ভিক্কু প্রজ্ঞাবান, কিন্তু শারিপুত্র স্থবির অপেক্ষা তিনি প্রজ্ঞায় হীন ।

#### ৫। নিপাত-যোগে ।

নিপাত যোগেও শব্দের উত্তর দ্বিতীয়া বিভক্তি হয় ।  
যথা—যথধি ব্রাহ্মণস্স ভত্তারং ।

এইরূপ অন্তরা, অভিযোগ, পরিতো, পতি, অস্তো, তিরো ও পটিভা ইত্যাদি নিপাত শব্দের প্রয়োগেও যষ্ঠী অর্থে কচিৎ দ্বিতীয়া বিভক্তি হয় । যথা—অন্তরা চ নালন্দং অন্তরা চ রাজগহং অন্ধানমগ্গপটিপনো, অভিতো গামং বসতি, পরিতো গামং বসতি, নদিং নেরঞ্জনং পতি, অস্তো রত্থং, তিরো রত্থং, পটিভন্ত তং চুন্দ বোজ্জঙ্গা, উপমা মং পটিভাতি ।

#### ৬। কচি ছুতিয়া-ছষ্ঠীনমথে ।

যষ্ঠী বিভক্তি অর্থে শব্দের উত্তর কচিৎ দ্বিতীয়া বিভক্তি হয় । যথা—ভবন্তং গোতমং এরং কল্যাণো কিত্তিসন্দো অন্তুগ্গতো । এস্থলে ভবতো গোতমস্স এই অর্থে ভবন্তং গোতমং পদে দ্বিতীয়া হইয়াছে ।

#### ৭। ততিয়া-সপ্তমীনঞ্চ ।

তৃতীয়া ও সপ্তমীর অর্থেও শব্দের উত্তর কচিৎ দ্বিতীয়া বিভক্তি হয় ।

তৃতীয়ার্থে—সচে মং নালপিস্ততি, স্বঞ্চ মং নাভিভাসসি,  
বিনা ধম্মং কুতো স্মুখং ।

সপ্তম্যার্থে—পুব্বণ্হসমযং নিবাসেত্বা, একং সমযং ভগবা  
সাবথ্বিযং বিহরতি, রত্তিং চত্তারো মহারাজা, সামং উপবদতি,  
গামং অনুবসতি, বিহারং অধিবসতি, গামং আবসতি, আগারং  
অজ্জাবসতি, পটবিং অধিসেস্সতি, গামং চরতি, নদিং পিবতি ।

আবার চতুর্থী ও পঞ্চম্যার্থে 'ক্চিৎ' দ্বিতীয়া বিভক্তি হয়। যথা—  
চতুর্থী অর্থে—পচ্চারোচেমি তং । পঞ্চম্যার্থে—পুবেন গামং ।

### ততিয়া বিভক্তি ( Third Case-endings )

#### ১। করণে ততিয়া।

করণ-কারকে তৃতীয়া বিভক্তি হয়। যথা—হথেন কস্মং  
কুরোতি, চক্কুনা রূপং পস্সতি, মনসা ধম্মং বিপ্পায, দাতেন  
বীহযো লুনাতি, অগ্নিনা কুটিং ঝাপেতি, দণ্ডেন পহরতি ।

#### ২। কর্ত্তরি চ।

অনুক্তকর্ত্তায় (অর্থাৎ কর্ম্ম ও ভাববাচ্যের কর্ত্ত্বকারকে)  
তৃতীয়া বিভক্তি হয়। যথা—পুরিসেন ওদনো পচ্চতে, মযা সো  
পুচ্ছীযতি, দেবদত্তেন সো কথীযতে, ত্বযা পোথকানি পঠীযন্তে,  
তেন ভূযতে, মযা ছিন্দীযতি, জিনেন দেসিতো ধম্মো, বুদ্ধেন  
জিতো মারো, অহিনা দর্ঠো নরো, বুদ্ধেন বোধিতো লোকো,  
সন্ধিবিহারিকেন কারিতা বিহারা, তেন বুদ্ধং, মযা কথিতং,  
পুরিসেহি খাদিতং, ত্বযা পরাজিতো ।

## ৩। সহাদিযোগে চ।

সহ, সন্ধিং, সমং, নানা, বিনা, অলং, কিং প্রভৃতি শব্দের প্রয়োগে তৃতীয়া বিভক্তি হয়। যথা—তেন সহ বসতি, পুত্তেন সহ থুলো, নিসীদি ভগবা সন্ধিং ভিক্ষ্ব-সংঘেন, সহস্সেন সম-স্বিতা, সৰেবহি মে পিযেহি মনাপেহি নানাভাবো বিনাভাবো, সংঘো বিনা পি গল্লেন উপোসথং করেয্যা, অলং তে ইধ বাসেন, কিম্মে একেন তিল্লেন পুরিসেন থামদস্সিনা, কিং তে জটাহি ছুম্মেধ, কিং তে অজিনসাটিয়া, কিং বিপ্পটিসারায।

সহার্থে ও তৃতীয়া বিভক্তি হয়। যথা—দেবদত্তো রাজগহং পাবিসি কোকালিকেন পচ্ছা সমণেন। ছুচ্ছো বালেহি সংবাসো।

## ৪। হেত্থখে চ।

হেত্থর্থে এবং হেতু শব্দের যোগেও তৃতীয়া বিভক্তি হয়। যথা—কেন হেতুনা আগতো, তেন হেতুনা জীবামি, ন জচ্ছা বসলো হোতি, কস্মনা (অর্থাৎ কস্মহেতু) হোতি ব্রাহ্মণো, দানেন ভোগবা হোতি, অল্লেন বসতি, বিজ্জায বসতি, ধম্মেন চরতি, কেন তে ব্রহ্মচরিযেন, কেন নিমিত্তেন, কেন পযোজনেন, কেন অথেন, কেন হেতুনা।

## ৫। সপ্তম্যখে চ।

সপ্তমী অর্থেও তৃতীয়া বিভক্তি হয়। যথা—তেন সমযেন, তেন কালেন, কালেন ধম্মসবণং, সো বো মম অচ্চযেন-সর্থা, পুরথিমেন ধতরঠো, যেন ভগবা তেনুপসঙ্কমি।

৬। যেনঙ্গ-বিকারো।

যেই বিকৃত বা ব্যাধিগ্রস্ত অঙ্গের দ্বারা শরীরের বিকার বুঝায়, সেই অঙ্গবাচক শব্দের উত্তর তৃতীয়া বিভক্তি হয়। যথা—অন্ধিনা কাণো, হথেন কুণী, পাদেন খঞ্জো, পির্চিঠীয়া খুজ্জো, সোতেন বধিরো।

৭। বিসেসনে চ।

বিশেষণার্থেও শব্দের উত্তর তৃতীয়া বিভক্তি হয়। যথা—জাতিয়া খন্তিয়ো বুদ্ধো, জচ্চা সো ব্রাহ্মণো, গোত্তেন গোতমো, সিপ্পেন নলকারো, সো একুণতিংসো বযসা, বিজ্জায় সাধু, পঞ্জ্ণায় সাধু, তপসা উত্তমো, বপ্পেন অভিরূপো, পকতিয়া অভিরূপো, সমেন ধাবতি, মধুরেন গায়তি।

চতুর্থী বিভক্তি ( Fourth Case-endings )

১। সম্পদানে চতুর্থী।

সম্প্রদান-কারকে শব্দের উত্তর চতুর্থী বিভক্তি হয়। যথা—সো বুদ্ধস্স পুণ্ণং যজতি, পিপাসিতস্স উদকং দদাতি, সো যাচকানং ধনং দদাতি, উপাসকো ভিক্ষুং দানং দদাতি, সমণস্স রোচতে সচ্চং, মা আযস্সন্তানস্পি সংঘভেদো রুচ্চিখ, যস্সাযস্সতো খমতি, দেবদত্তস্স সুবল্লসতং ধারযতে রাজা, সমণস্স চীবরং দদাতি।

সিলাঘ, হনু, ঠা, সপ, ধার, পিহ, কুধ, ছহ, ইস্স, উস্সুয়া,

রাধ ও ইচ্ছ ধাতুযোগে সম্প্রদান কারক হয়। যথা—বুদ্ধস্স  
সিলাঘতে, হনুতে মযহমেব, উপতির্চেয্য সকাপুত্তানং বড্ঢকি,  
ম্নযহং সপতে, সুবল্লং তে ধারযতে, সমিদ্ধানং পিহযন্তি দলিদ্ধা,  
কোধযতি দেবদত্তস্স, দুহযতি দিসানং মেঘো, উনুকো কাকং  
ইস্সযতি, দুজ্জনা গুণবত্তানং উস্সযন্তি, বুদ্ধস্স আরাধেতি, সো  
ভিক্কুনো উপসম্পাদাপেক্খো।

### ৩। আরোচনখে।

জ্ঞাপনার্থ শব্দ প্রয়োগে চতুর্থী বিভক্তি হয়। যথা—  
আরোচয়ামি বো ভিক্কবে, পতিবেদয়ামি বো ভিক্কবে,  
আমন্তয়ামি তে মহারাজ, ধম্মং তে দেসিস্সামি, দেসেতু  
ভন্তে ভগবা ধম্মং ভিক্কুনং।

### ৪। তদখে।

‘তাহার জন্ম’ এই অর্থে শব্দের উত্তর চতুর্থী বিভক্তি হয়।  
যথা—বুদ্ধস্স অথায় জীবিতং পরিচ্ছজামি, পিণ্ডপাতং পটি-  
সেবামি নেব দবায, উনস্স পারিপূরিয়া, লোকস্স সংবত্তন্তি।

### ৫। তুমখে।

‘তুং’ (জন্ম) অর্থে শব্দের উত্তর চতুর্থী বিভক্তি হয়। যথা—  
লোকানুকম্পকায ধম্মং দেসেসি (লোকানুকম্পিতুন্তি অখো)  
ফাসুবিহারায় (ফাসুবিহরিতুন্তি অখো)।

### ৬। অরহখে।

অনুপযুক্ত, নিম্প্রয়োজন এই অর্থ প্রকাশ পাইলে চতুর্থী  
বিভক্তি হয়। তথা—অলং মে রজ্জং, অলং ভিক্কু পত্তস্স,

অক্ধুন্তো পুরিস-পুল্ললো নালাং দারভরনায, অলাং মল্লো  
মল্লস্স, অরহতি মল্লো মল্লস্স ।

### ৭। পটিক্বেপে ।

অস্বীকার অর্থে শব্দের উত্তর চতুর্থী বিভক্তি হয় ।  
যথা—অলন্তে ইধ-বাসেন, অলস্মে হিরঞ্জ-সুবলেন, কিস্মে  
একেন তিলেন, কিং তে জটাহি ছস্মেধ ।

৮। মঞ্জুতিপ্লযোগে অনাদরে অপ্ৰাণিনি কন্মনি য়েব চ ।

মঞ্জুতি (মনে করা) শব্দ যোগে অপ্ৰাণিবাচক শব্দের  
অনাদর করা অর্থ প্রকাশ পাইলে চতুর্থী বিভক্তি হয় । যথা—  
কর্ত্তস্স তুবং মঞ্জে, কলিঙ্গরস্স তুবং মঞ্জে, জীবিতং তিণায পি  
ন মঞ্জুমানো ।

অনাদর ও অপ্ৰাণী বুঝাইলে চতুর্থী হয় না । যথা—স্ববলং তং  
মঞ্জে, গদ্রভং অং মঞ্জে ।

### ৯। গত্যখ-কন্মনি ।

গমনার্থে কন্মের উত্তর চতুর্থী বিভক্তি হয় । যথা—অপ্পো  
সগ্গায গচ্ছতি (অপ্পো সগ্গং গচ্ছতি বা), মূলায পটিকস্সেয্য,  
(মূলং পটিকস্সেয্যাবা) ।

### ১০। আসিংসনখে ।

আশীর্বাদ (বা মঙ্গল কামনার্থে) চতুর্থী বিভক্তি হয় ।  
যথা—আযস্সতো দীঘাযু হোতু, ভদং ভবতো হোতু, কুসলং  
ভবতো হোতু, সুখং ভবতো হোতু, স্বাগতং ভবতো হোতু,  
সুবথি হোতু সৰ্বসত্তানং ।

১১। সম্মুতি-অথে।

সম্মুতি (ইচ্ছা) শব্দ প্রয়োগে চতুর্থী বিভক্তি হয়। যথা—  
অপ্তুত্র ভিক্ষু সম্মুতিয়া ভিক্ষুস্স বিপ্লবথুং ন বট্টি, সাধু  
সম্মুতিয়া মে ভগবতো দস্সনায।

১২। ভিয্যপ্লমোগে।

ভিয্য (অধিকতর) এই নিপাত শব্দ যোগে চতুর্থী বিভক্তি  
হয়। যথা—ভিয্যো সোমথায।

১৩। সন্তম্যথে।

সন্তম্যর্থৈ চতুর্থী বিভক্তি হয়। যথা—তুয্হং চস্স আবি-  
করোমি, তস্স মে সকে। পাতুরহোসি, ভিক্ষুং দূতং পাহেসি,  
উপমন্তে করিস্সামি, অঞ্জলিং তে পল্প্ণহামি, মণিনা মে  
অথো, তথা তস্স ফাস্সু হোতি।

১৪। নমো-যোগাদিস্পি চ।

নমো, সোথি, স্বাগত ইত্যাদি শব্দ যোগেও শব্দের  
উত্তর চতুর্থী বিভক্তি হয়। যথা—নমো তে বুদ্ধবীর, নমো  
করোহি নাগস্স, নমথু বুদ্ধানং, নমথু বোধিয়া, সোথি  
পজানং, স্বাগতং তে, সোথি তে হোতু সৰ্বদা।

১৫। ভাববাচিম্হি।

ভবিষ্যৎ কালসূচক শব্দের উত্তর ভাবার্থে চতুর্থী বিভক্তি  
হয়। যথা—পাকায বজতি, ভোগায বজতি।



**পঞ্চমী বিভক্তি (Fifth Case-endings)**

**১। অপাদানে পঞ্চমী।**

অপাদান-কারকে পঞ্চমী বিভক্তি হয়। যথা—গামা অপেস্তি মুনযো, নগরা নিপ্লতো রাজা, রুক্ষতো ফলং পততি, মচ্চুতো ভয়ং, আচরিয়তো ওবাদং গণ্হাতি, পুপ্ততো ফলং উপ্লজ্জতি, পচ্চামিত্ততো পরাজিতো অহোসি, ইমস্মা ঠানা অন্তরহিতা ভবন্তি, অগ্নিভয়া রক্ষিতোহং, বলাহকা বিজ্জাততে বিজ্জু, মধুরা পাটলিপুত্তকেহি অতিরুপা, ধাবত্ত হথিমহা পতিতো অংকুসধারী, পব্বতা ওতরন্তি বনচরা, চোরা ভয়ং জায়তি, তণ্হায় ভয়ং জায়তি, পাপা চিত্তং নিবারয়ে, নথি সোকো কুতো ভয়ং, উপজ্জায়মহা অধীযতে, আচরিয়তো সুণাতি।

**২। ধাতুনামানমুপসন্নযোগাদিস্বপি চ।**

ধাতুরূপে কোন কোন উপসর্গ যোগেও পঞ্চমী বিভক্তি হয়। যথা—বুদ্ধস্মা পরাজেস্তি অঞ্জ্জতিথিয়া, হিমবতা পভবন্তি পঞ্চ মহানদিযো।

কোন কোন স্থলে নাম বা শব্দ যোগেও পঞ্চমী বিভক্তি হয়। যথা—কামতো জায়তি সোকো, যস্মা সো জায়তি অগ্নি, উরস্মা জাতো পুত্তো, কস্মতো জাতং ইন্দ্রিয়ং, ভূমিতে নিপ্লতো রসো, নাঞ্জ্জত্র ছক্ষা সন্তোতি, নাঞ্জ্জং ছক্ষা নিরুজ্জতি, ততো অঞ্জ্জেন কস্মেন, ততো ইতরং, উভতো সুজাতো পুত্তো।

কোন কোন উপসর্গ যোগে পঞ্চমী বিভক্তি হয়। যথা—

অপ সালায আযন্তি বানিজা (সালাং বজ্জেত্তা'তি অথো),  
 উপরি পৰবতা দেবো বস্সতি (পৰবতং বজ্জেত্তা'তি অথো),  
 আপৰবতা খেত্তং, আব্রহ্মলোকা সন্দো অত্তু গচ্ছতি, সারিপুত্তো  
 বুদ্ধস্মা পতি ধম্মদেসনায তেমাংসং আলপতি, ঘটমস্স  
 তেলস্মা পতি দদাতি, কনকমস্স হিরণ্ণস্মা পতি দদাতি,  
 রিতে সদ্ধস্মা (সদ্ধস্মেন, সদ্ধস্মং বা) কুতো সুখং, তে ভিক্কু  
 নানাকুলা পৰবজিতা, বিনা সদ্ধস্মা নখণ্ণো কোচি নাথো,  
 পক্কস্মা বিজ্জতি মিগং লুদ্ধকো (ইতো পক্কমহা মিগং  
 বিজ্জতীতি অথো), মাসস্মা ভুঞ্জতি ভোজনং; কোসা বিজ্জতি  
 কুঞ্জরং, যতোহং অরিয়ায জাতিযা জাতো, যতো সরামি  
 অন্তানং, যতো পত্তোশ্মি বিণ্ণুতং, যতো পভুতি, ততো  
 পর্টীয়।

### ৩। রক্ষনখানমিচ্ছিতং।

রক্ষনার্থক ধাতুর প্রয়োগে ঈপ্সিত বস্তুর উত্তর পঞ্চমী  
 বিভক্তি হয়। যথা—কাকে রক্ষন্তি তণুলা, যবা পটিসেধেন্তি  
 গাবো, রাজতো বা চোরতো বা নানাভযতে বা আরক্কং  
 গণ্হন্ত।

### ৪। যেন বা অদস্সনং।

যাহার অদর্শন, (অর্থাৎ যাহা দ্বারা দৃষ্ট না হওয়া) ইচ্ছা  
 করে তাহার উত্তর পঞ্চমী বিভক্তি হয়। যথা—উপজ্জাযা  
 অন্তরধাযতি সিস্সো, মাতাপিতৃহি অন্তরধাযতি পুত্তো।

কোন কোন স্থলে সপ্তমী বিভক্তি হয়। যথা—জেতবনে অন্তরধাষতি ভগবা।

### ৫। দূরস্তিকঙ্ক-কাল-নিম্মানে।

দূরার্থক ও সামীপ্যার্থক শব্দের প্রয়োগে পরিমাণ বুঝাইলে শব্দের উত্তর পঞ্চমী বিভক্তি হয়। যথা—

দূরার্থে—কীব দূরো ইতো নলকার-গামো, ততো হবে দূরতরং বদন্তি, ততো নাতিদূরে, আরকা তে মোঘপুরিসা ইমস্মা ধম্মবিনয়া, আরকা তেহি ভগবা, দূরতোব নমস্সন্তি, অদস দূরতো ব আগচ্ছন্তং, ইতো মধুরাষ চতুস্স যোজনেস্স সংকস্সং রাজগহতো পঞ্চচত্তালীস-যোজনমথকে সাবথি।

সামীপ্যার্থে—অন্তিকং গামা, আসন্নং গামা, সমীপং গামা (গামস্স সমীপন্তি অথো), ইতো এক-নবুতি-কল্পমথকে বিপস্সি ভগবা লোকে উদপাদি, ইতো বস্স-সহস্সস্স অচ্চয়েন বুদ্ধো লোকে উপ্পজ্জিস্সতি।

কোন কোন স্থলে দ্বিতীয়া বিভক্তিও হয়। দূরং গামং আগতো, দূরেন গামেন আগতো।

### ৬। ত্বালোপে কন্মাধিকরণে চ।

ত্বা-প্রত্যয়ান্ত পদের লোপ হইলে কন্ম ও অধিকরণে পঞ্চমী বিভক্তি হয়। যথা—পাসাদা সংকমেয্য (পাসাদমভিরুহিহ্বা চ সঙ্কমেয্যাতি অথো), হথিক্কন্ধা সংকমেয্য, অভিধম্মা

পুচ্ছন্তি (অভিধম্মং সুত্বা' তি অথো), অভিধম্মা কথযন্তি (অভিধম্মং পঠিত্বা' তি অথো), আসনা বৃষ্ঠহেয্য (আসনে নিসীদিত্বা বা) ।

### ৬। দিসাযোগে।

দ্বিঘবাচক শব্দ যোগে পঞ্চমী বিভক্তি হয়। যথা—ইতো সা পুরিমা দিসা, ইতো সা পচ্ছিমা দিসা, অচ্চিতো উপরি ভবগ্গং, উদ্ধং পাদতলা, অধো কেসমথকা ইত্যাদি।

### ৮। বিভক্তারঙ্গযোগেসু চ।

বিভাগার্থক ও নিবৃত্তার্থক শব্দের প্রয়োগেও পঞ্চমী বিভক্তি হয়। যথা—বিভাগার্থে—ততো পণীততরং, কিঞ্চাপি দানতো সীলমেব বরং, ততো মযা অস্মুকেন বা বহুতরং সুতং, সীলমেব সুতা সেথো।

কোন কোন স্থলে ষষ্ঠী বিভক্তিও হয়। যথা—ছন্নবৃত্তীনং পাসগ্গানং পবরং যদিদং স্জগত-বিনযং।

নিবৃত্তার্থে—আরতি বিরতি পাপা, পাণাতিপাতা বেরমণী, অদিন্নাদানতো পটিবিরতো, অপ্পটিবিরতো মুসাবাদা।

### ৯। স্তুত্খনমোচনে।

শুদ্ধার্থক ও প্রমোচনার্থক শব্দের যোগে পঞ্চমী বিভক্তি হয়। যথা—শুদ্ধার্থে—লোভনিযেহি ধম্মেহি স্তুছো অসংসর্টো, মাতিতো চ পিতিতো চ স্তুছো অমুপক্কুটো অগরহিতো।

প্রমোচনার্থে— পরিমুক্তো দুঃখস্যা'তি বদামি, মুক্তোহং  
মারবন্ধনা, ন তে মুচ্ছন্তি মচ্চুনা, মুক্তোহং সৰ্বপাসেহি ।

১০। হেতুখে ।

হেতু অর্থে পঞ্চমী বিভক্তি হয় । যথা— কস্মা নু তুমহং  
দহরা ন মীষরে, কস্মা ইধেব মরণং ভবিষ্যতি, কস্মা হেতুনা,  
যস্মাতিহ ভিক্ষবে এবং সিদ্ধিতবৎ, তস্মা বুদ্বো'স্মি ব্রাহ্মণ,  
যস্মা কারণা, তস্মা কারণা, কিং কারণা ।

দ্বিতীয়া, তৃতীয়া, ষষ্ঠী বিভক্তিও হয় । যথা— কিং কারণং, তং কিস্ম  
হেতু, কিস্ম তুমহে কিলমথ, কেন হেতুনা, যেন কারণেন, তেন  
নিমিত্তেন ।

১১। বিবিস্তৃতমানখে ।

বিবেকজার্থে ও প্রমাণার্থে পঞ্চমী বিভক্তি হয় । যথা—  
বিবেকজার্থে—বিবিত্তো পাপকা ধস্মা, বিবিচ্ছে বা কামেহি,  
বিবিচ্ছ অকুসলেহি ধস্মেহি ।

প্রমাণার্থে—আযামতো চ বিথারতো চ যোজনং, গন্তীরতো  
চ পুথুলতো চ যোজনং, চন্দভাগায় পরিমাণং, পরিক্লেপতো  
নব-যোজন-সত-পরিমাণো মঞ্জিমদেসো, দীঘসো নববিদথিষো  
সুগতবিদথিষা পমাণিকা কারেতব্বা ।

তৃতীয়া বিভক্তিও হয় । যথা—যোজনং আযামেন, যোজনং বিথারেন,  
যোজনং উৰ্বেধেন সাসপরাসি ।

১২। পূৰ্বযোগে ।

পূর্বাদি কালবাচক শব্দের যোগে পঞ্চমী বিভক্তি হয় ।  
যথা—পূৰ্বেব মে ভিক্ষবে সম্বোধা, ইতো পূৰ্বে নাহোসি,

ততো পরং পচ্ছস্তিমা জনপদা, ততো অপরেন সময়েন, ততো উত্তরিম্পি ।

### ১৩। বন্ধনাথে ।

বন্ধনার্থে শব্দের উত্তর পঞ্চমী বিভক্তি হয় । যথা—সতস্মা বন্ধো নরো রঞ্জা ।

তৃতীয়া বিভক্তিও হয় । যথা—সতেন বন্ধো নরো ।

### ১৪। গুণবচনে ।

গুণবচনার্থে পঞ্চমী বিভক্তি হয় । যথা—সীলতো নং পসংসত্তি, পঞ্জায় বিমুত্তমনো, পুঞ্জায় স্মগতিং যন্তি, চাগায় বিপুলং ধনং, রাজা ইস্সরিয়া জনং রক্ষতি ।

### ১৫। পঞ্হ-কথনে ।

প্রশ্ন ও প্রত্যুত্তরার্থে পঞ্চমী বিভক্তি হয় । যথা—কুতোসি ভ্ণং, কুতো ভবং আগচ্ছতি, পাটলিপুত্ততো ।

### ১৬। খোকাকত্তুসু ।

অল্পার্থে ও কর্তৃকারকের অভাব বুঝাইলে শব্দের উত্তর পঞ্চমী বিভক্তি হয় । যথা—

অল্পার্থে—খোকা মুচ্ছতি, অল্পমত্তকা মুচ্ছতি ।

কর্তৃকারক অভাবে—কম্মস্স কত্তত্তা উপচিতত্তা বিপুলত্তা উল্পন্নং হোতি চক্কু-বিঞ্জাণং, ন তাবিদং নামরুপং অহেতুকং সৰ্বথ সৰ্বদা সৰেসসঞ্চ একসদিস-ভাবাপত্তিতো ।

### ১৭। কারণথে চ ।

কারণার্থেও শব্দের উত্তর পঞ্চমী বিভক্তি হয় । যথা—

অনুবোধা অঙ্গটিবেধা চতুর্নং অরিযসচ্চানং যথাভূতং অদস্সনং  
এবমিদং দীঘমন্ধানং সন্ধাবতং সংসরতং অবিজ্জা-পচ্চযা  
স খার', সংখার-পচ্চযা বিঞ্জাণং, বিরাগ-নিরোধা সংখার-  
নিরোধো ।

### ছষ্ঠী বিভক্তি ( Sixth Case-endings )

#### ১। সামিন্মিং ছষ্ঠী ।

সামী বা সম্বন্ধ পদে ষষ্ঠী বিভক্তি হয় । যথা—রঞ্জো  
পুরিসো, পহুতং মে ধনং, ভিক্ষুস্স পত্ত-চীবরং, অম্ববনস্স  
অবিদুরে, নিব্বানস্সেব সন্তিকে, সুবন্নস্স রাসী, রুঙ্কস্স সাখা,  
যবস্স অঙ্কুরো, মেঘস্স সন্দো, পুত্তাপি তস্স বহবো,  
কস্সানং ফলং বিপাকো, খন্ধানং পাতুভাবো, খন্ধানং ভেদো,  
মনুস্সানং জাতি, পুফ্ফানং গন্ধে', ফলানং রসো, সিঞ্জিকানং  
সতং নথি, ত্তিলানং মুর্টি, তেসং সমাযোগো, বোধিসত্তস্স  
পঞ্জা-পারমি, সুখং মে, ছুঙ্খং তে, চেতসে' পরিবিতক্কো  
উদপাদি, রূপস্স লহুতা, রূপস্স মুহুতা, পাদস্স উক্কেপনং,  
হথস্স সম্মিঞ্জনং, তথাগতস্স নাম-গোত্তাদি, তস্স মাতা-  
পিতরো, নগরস্স দক্ষিণতো, বস্সানং ততিষে মাসে, ন তস্স  
উপমা, কুবেবরস্স বলি, তস্স রোগো উপ্পজ্জি, রজকস্স  
বখং, মুসাবাদস্স ওত্তপ্পং, দেবানং ইন্দো, মিগানং রাজা ।

#### ২। ছষ্ঠী চ ।

তৃতীয়া ও সপ্তমী বিভক্তির অর্থে কচিং ষষ্ঠী বিভক্তি  
হয় । যথা—পুফ্ফস্স বুদ্ধং যজতি (পুফ্ফেন বা), ঘটস্স অগ্নিং

জুহোতি, পত্তং ওদনস্স পুরেহা (ওদনেনাতি অথো), নানা-  
 প্লকারস্স অসুচিনো পচ্চবেচ্ছতি, মাতু সদিসো ( মাতরা বা )  
 কিং তস্স চ তুর্টস্স (কিং তেন তুর্টেনাতি অথো), অলং তস্স  
 চ তুর্টস্স, সোভনা কচ্চায়নস্স কতি (কচ্চায়নেন বা), রঞ্জে  
 সম্মতো (রঞ্জে বা), অমতং তেসং ভিক্ষবে অপরিভুত্তং যেসং  
 কাযগতা সতি, কুসলা নচ্চগীতস্স সিচ্ছিতা চতুরিথিযো,  
 উলারা যচ্ছা ভগবতো পসন্না, দিবসস্স তিক্কত্তুং (দিবসে বা),  
 গোস্সু ইস্সরো (গোনং ইস্সরোতি অথো) ইত্যাদি ।

### ৩। তৃতীয়া-পঞ্চমীনঞ্চ ।

দ্বিতীয়া ও পঞ্চমী বিভক্তির অর্থে কচিং ষষ্ঠী বিভক্তি  
 হয়। যথা— অমতস্স দাতা, ভিন্নানং সন্ধাতা, সহিতানং  
 অনুপ্পদাতা, কস্মস্স কারকো নথি, বিপাকস্স চ বেদকো,  
 অবিসংবাদকো লোকস্স, পাপানং অকরণং সুখং, ন তেসং  
 কোচি সরতি সত্তানং কস্মপচ্চয়া, সবেব ভাষন্তি মচ্চুনো,  
 পুত্তস্স ইচ্ছতি (পুত্তং বা), সবেব তসন্তি দণ্ডস্স ( দণ্ডয়া বা) ।

### সত্তমী বিভক্তি (Seventh Case-endings)

#### ১। ওকাসে সত্তমী ।

অবকাশ বা অধিকরণ কারকে সত্তমী বিভক্তি হয়।  
 যথা—ঘটেস্স উদকমথি, উদকে মচ্ছা বিজ্জন্তি, সমুদে  
 সিনানং অকাসিং, দূরে ঠিতো আলপত্তি, গঙ্গায়ং সস্সং (গঙ্গায়  
 সমীপে সস্সখেত্তন্তি অথো), ভগবা সাবথিযং বিহরতি  
 জেতবনে ( সাবথিযা সমীপেতি অথো), সো গঙ্গায়ং বসতি



( গঙ্গায় সমীপং তীরে বসতীতি অথো ), আকাশে সকুনা চরন্তি, ভূমীসু মনুস্মা বিচরন্তি, জলেসু মচ্ছা, পাদেসু পতিতো, পাপস্মিং রমতী মনো, পসন্নো বুদ্ধসাসনে, পঞ্জায় সাধু, বিনয়ে নিপুণো, মাতরি সাধু ।

২। সামিস্সরাধিপতি-দাযাদ-সন্ধি-পতিভু-পসুত-কুসলেহি চ ।

সামী, ইস্সর, অধিপতি, দাযাদ, সন্ধি, পতিভু, পসুত ও কুসল এই সকল শব্দের যোগে ষষ্ঠী ও সপ্তমী বিভক্তি হয় । যথা—গোণানং সামী, গোসু সামী, গোণানং ইস্সরো, গোসু ইস্সরো, গোণানং অধিপতি, গোসু অধিপতি, গোণানং দাযাদো, গোসু দাযাদো, গোণানং সন্ধি, গোসু সন্ধি, গোণানং পতিভু, গোসু পতিভু, গোণানং পসুতো, গোসু পসুতো, গোণানং কুসলো, গোসু কুসলো ।

৩। নিদ্ধারণে চ ।

নিদ্ধারণ ( অর্থাৎ একের উৎকর্ষ বা অপকর্ষ অবধারণ ) বুঝাইলে ষষ্ঠী ও সপ্তমী বিভক্তি হয় । যথা—মনুস্মানং ( মনুস্মেসু বা ) খন্তিয়ো সুরোতমো, কণ্হা গাবীনং ( গাবীসু বা ) সম্পন্নখীরতমা, অন্ধিকানং ( অন্ধিকেসু বা ) ধাবন্তো সীঘতমো, আনন্দো অরহন্তানং ( অরহন্তেসু বা ) অঞ্জুতরো অহোসি ।

৪। অনাদরে চ ।

অনাদরে ষষ্ঠী ও সপ্তমী বিভক্তি হয় । যথা—অকামকানং মাতাপিতৃনং রুদন্তানং পব্বজি ( মাতাপিতৃসু রুদন্তেসু বা ) ।

৫। কন্ম-করণ-নিমিত্তথেষু ।

কন্ম, করণ ও নিমিত্তার্থে শব্দের উত্তর সপ্তমী বিভক্তি হয়। যথা—

কন্মার্থে—ভিক্ষুসু অভিবাদেত্তি, মুদ্ধনি চুষ্ণিত্বা, পুরিসস্স বাহাসু গহেত্বা ।

করণার্থে—নগ্না হথেসু পিণ্ডায চরন্তি, সমনা পত্তেসু পিণ্ডায চবন্তি, পথেসু গচ্ছন্তি, সো পি মং অন্নাসেসেযা সম্পটিচ্ছামি মথকে ।

নিমিত্তার্থে—দীপী চম্মেসু হপ্পত্তে, কুঞ্জরো দন্তেসু হপ্পত্তে, অন্নমত্তেসু বজ্জেসু ভযদস্সাবী, সম্পজান মুসাবাদে পাচিত্তিযং ।

৬। সম্পদানে চ ।

সম্প্রদানার্থেও শব্দের উত্তর সপ্তমী বিভক্তি হয়। যথা—  
সংঘে ( সংঘস্স বা )-দিন্নং মহাপ্পল্লং ~~বহে~~তি ।

৭। পঞ্চম্যথে চ ।

পঞ্চমীর অর্থেও সপ্তমী বিভক্তি হয়। যথা—তণ্ণলেসু ( তণ্ণলেহি বা ) কাকে রক্কন্তি, কদলীসু ( কদলীহি বা ) গজে রক্কতি ।

৮। কাল-ভাবেসু চ ।

কালার্থে ও ভাবার্থে শব্দের উত্তর সপ্তমী বিভক্তি হয়। যথা—

কালার্থে—পুৰ্ব্বণ্হ-সমযে গতো, সাযণ্হ-সমযে আগতো, কালে বস্সতি, ইতো সত-সহস্সমিহ কপ্পে উপ্পজ্জি চক্কুমা ।

ভাবার্থে—ভিক্শু-সংঘেসু ভোজ্যমানেসু গতৌ, ভূক্তেসু আগতৌ, গোসু দুয্হমানাসু গতৌ, জায়মানে বোধিসত্তে অযং দসসহস্সী-লোকধাতু সংকম্পি, সৰ্বেষ মগ্না বিবজ্জেন্তি গচ্ছন্তে লোকনাযকে, ইমস্মিং সতি ইদং হোতি, ব্রহ্মদত্তে রজ্জং কারেন্তে ।

### ৯। উপাধ্যধিকিস্বর-বচনে।

‘অধিক’ অর্থ বাচক ‘উপ’ এবং ‘ঈশ্বর’ অর্থ বাচক ‘অধি’ এই সকল উপসর্গ ষোণে শব্দের উত্তর সপ্তমী বিভক্তি হয়। যথা—

অধিকার্থে—উপখারিযং দোনৌ ( খারিযা দোনৌ অধিকোতি অথৌ), তথা উপনিক্শ্ব কহাপনং ।

ঈশ্বরার্থে—অধি ব্রহ্মদত্তে পঞ্চালা ( ব্রহ্মদত্তিস্বর পঞ্চালাতি অথৌ), অধি দেবেসু বুদ্ধৌ ।

### ১০। মণ্ডিত্বসু ক্লেসু ততিযা চ।

মণ্ডিতার্থে (প্রসন্নার্থে) ও উৎসুকার্থে শব্দের উত্তর তৃতীয় ও সপ্তমী বিভক্তি হয়। যথা—এগণেন পসন্নৌ, এগণস্মিং পসন্নৌ, এগণেন উৎসুক্কৌ, এগণস্মিং উৎসুক্কৌ সঙ্গুরিসৌ ।

## समास (SAMASA)

परस्पर सम्बन्ध विशिष्ट छुई वा बह् पदेषु ये एक-पदीभाव, अर्थात् एकपद हईया याओया, ताहाके समास बले ।

ये सकल पदे समास हय, ताहादेषु प्रत्येकके समस्य-मान पद बले । समास हईले ये पद हय, ताहार नाम समासास्तु वा समस्त पद ।

समासेषु अन्तर्गत पद समूहेषु विभक्तिर लोप हय, एवं समस्त पद प्रतिपादिक हय, अर्थात् पुनराय ईहार उक्तर प्रयोजनानुसारे विभक्ति युक्त हय । येमन, रङ्गो पुत्रो— राजपुत्रो, कुसलं च अकुसलं च—कुसलाकुसलं, तयो लोका—तिलोकं, बुद्धेन भासितं—बुद्धभासितं, मुखं च नासिका च—मुखनासिकं, अग्निं च धूमो च—अग्निधूमं ।

सो च संज्ञावसेन छबिधो,—अव्ययीभावो, कर्मधारयो, दिग्, तन्नु रिसो, बह्व्रीहि, द्वन्द्वो चाति ।

समास संज्ञावशे हय प्रकार । यथा—(१) अव्ययीभाव, (२) कर्मधारय, (३) दिग्, (४) तत्पुरुष, (५) बह्व्रीहि ङ (६) द्वन्द्व ।

### (१) अव्ययीभाव (Abyayibhava)

१। उपसर्ग-निपात-पूर्वको अव्ययीभावो ।

उपसर्ग ङ निपात ( अव्यय पद ) पूर्वे थाकिया ये समास

হয় এবং যাহাতে পূর্ব পদেরই প্রাধান্য থাকে, তাহাকে অব্যয়ীভাব সমাস কহে ।

সমীপ, অষ্টাব, পশ্চাৎ, যোগ্যতা, বীজা, ( পুনঃপুন বলিবার ইচ্ছা ) আনুপূর্বিক, প্রতিলোম মর্ষ্যদাভিবিধিরূপ-সীমা এবং সমৃদ্ধি অর্থে অব্যয়ীভাব সমাস হয় । যথা—

সমীপার্থে— নগরস্য সমীপং—উপনগরং, গঙ্গায় সমীপে—উপগঙ্গং, মনিকায় সমীপে—উপমনিকং ।

অভাবার্থে— দরথানং অভাবো—নিদ্রথং, মসকানং অভাবো—নিশ্বাসকং ।

পশ্চাদর্থে— রথস্য পছা—অনুরথং ।

যোগ্যতার্থে— যথা অস্য রূপং—অনুরূপং ।

বীজার্থে— অন্তানং অন্তানং পতি—পচ্ছত্তং, অন্ধমাসং অন্ধমাসং অনু—অঘন্ধমাসং (প্রত্যেক অন্ধমাসে ) ।

আনুপূর্বিকার্থে— জেষ্ঠানং অনুপূবেষা—অনুজেষ্ঠং ।

প্রতিলোমার্থে—সোতস্য পটিলোমং—পটিসোতং (স্রোতের বিপরীত দিক ) ।

মর্ষ্যদাভিবিধিরূপসীমার্থে— পাণস্য কোটিষা পরিষত্তং—আপাণকোটিষা ( জীবনের শেষ মুহূর্ত্ত পর্যন্ত )

সমৃদ্ধি অর্থে— ভিক্ষায় সমিদ্ধি—সুভিক্ষং ।

২। সো নপুংসক-লিঙ্গে ।

অব্যয়ীভাব সমাস নপুংসক-লিঙ্গ হয় ।

## ৩। অং বিভক্তীনমকারন্তব্যযীভাবা।

অকারান্ত অব্যয়ীভাব সমাসের পর সি ইত্যাদি বিভক্তি সমূহের স্থলে কচিৎ অং আদেশ হয়।

ন পঞ্চম্যাযমভাবো কচীতি অধিকারতো,

ততিষা-সত্তমী-ছট্ঠীনন্ত হোতি বিকল্পতো।

পঞ্চমী বিভক্তির স্থলে অং আদেশ হয় না, কিন্তু তৃতীয়া, সপ্তমী ও ষষ্ঠী প্রভৃতি বিভক্তির স্থলে বিকল্পে অং আদেশ হয়। যথা—তং উপনগরং, তানি উপনগরং, তেন উপনগরং, তেন উপনগরেন, তেভি উপনগরং, তেভি উপনগরেভি, তস্ম উপনগরং, তস্ম উপনগরস্ম, তেসং উপনগরং, তেসং উপনগরানং, তস্মিং উপনগরং, তস্মিং উপনগরে, তেসু উপনগরং, তেসু উপনগরেসু।

## ৪। অঞ্জস্মা লোপো চ।

অকারান্ত ব্যতীত অন্ত অব্যয়ীভাব সমাসের পর বিভক্তি সমূহের লোপ হয়। যথা—সত্তিং অনতিকমিত্বা—যথাসত্তি, বলং অনতিকমিত্বা—যথাবলং, জীবস্ম মত্তকো পরিচ্ছেদো—যাবজীবং ( যাবজ্জীবং ), আযুনো মত্তকো পরিচ্ছেদো—যাবতায়ুকং, যত্তকেন অথো—যাবদথং, পব্বতস্ম পরভাগো—তিরোপব্বতং, পাকারস্ম পরভাগো—তিরোপাকারং, কুড্ডস্ম পরভাগো—তিরোকুড্ডং, পাসাদস্ম অন্তো—অন্তোপাসাদং, নগরস্ম অন্তো—অন্তোনগরং, নগরতো বহি—বহিনগরং, পাসাদস্ম উপরি—উপরিপাসাদং, মঞ্চস্ম উপরি—উপরিমঞ্চং, মঞ্চস্ম হেট্ঠা—হেট্ঠমঞ্চং, পাসাদস্ম হেট্ঠা—হেট্ঠপাসাদং, ভত্তস্ম পুরে—পুরেভত্তং, ভত্তস্ম পচ্ছা—পচ্ছাভত্তং, সহ

মক্ষিকায়—সমক্ষিকং ( মক্ষিকাসহ ), গঙ্গায় ওরং—ওরগঙ্গং  
( গঙ্গার এদিকে ) ।

## (২) কৰ্ম্মধারয় (Kammadharaya)

১। দ্বিপদে তুল্যাধিকরণে কৰ্ম্মধারয়ো ।

বিশেষ্য ও বিশেষণ এই পদদ্বয়ের যে সমাস. তাহার নাম কৰ্ম্মধারয় সমাস ।

২। সো চ নববিধো—বিসেসন-পূৰ্বপদো, বিসেসন-পরপদো, বিসেসনোভয়পদো, উপমানান্তরপদো, সম্ভাবনা-পূৰ্বপদো, অবধারণ-পূৰ্বপদো, 'ন'-নিপাত-পূৰ্বপদো, 'কু'-পূৰ্বপদো, পাদি-পূৰ্বপদো চা তি ।

কৰ্ম্মধারয় সমাস নয় প্রকার । যথা—(১) বিশেষণ-পূৰ্বপদ কৰ্ম্মধারয়, (২) বিশেষণ-পরপদ কৰ্ম্মধারয়, (৩) বিশেষণো-ভয়পদ কৰ্ম্মধারয়, (৪) উপমানান্তরপদ কৰ্ম্মধারয়, (৫) সম্ভাবনা-পূৰ্বপদ কৰ্ম্মধারয়, (৬) অবধারণ-পূৰ্বপদ কৰ্ম্মধারয়, (৭) 'ন'-নিপাতপূৰ্বপদ কৰ্ম্মধারয়, (৮) 'কু'-পূৰ্বপদ কৰ্ম্মধারয়, (৯) 'প'-ইত্যাদি-পূৰ্বপদ কৰ্ম্মধারয় ।

(১) বিশেষণ পূৰ্বপদ ( অর্থাৎ পূৰ্বপদ বিশেষণ হইলে )  
—মহন্তো বীরো—মহাবীরো, নীলং উল্লং—নীলুল্লং, মহন্তী  
গঙ্গা—মহাগঙ্গা, মহন্তো আচরিষো—মহাচরিষো, পুরাণো  
বিহারো—পুরাণবিহারো ।

(২) বিশেষণ-পরপদ (অর্থাৎ পরপদ বিশেষণ হইলে)—  
সারিপুত্রো খেরো—সারিপুত্রখেরো, বুদ্ধযোসো আচরিষো—

বুদ্ধঘোসাচরিষো, উপসেনো পণ্ডিতো—উপসেনপণ্ডিতো,  
বুদ্ধদত্তো সীলবা—বুদ্ধদত্তসীলবা ।

(৩) বিশেষনোভয়পদ (অর্থাৎ উভয়পদ বিশেষণ হইলে)  
—সীতঞ্চ উণ্হঞ্চ—সীতুণ্হং, সিনিক্কো চ উণ্হোচ—সীনি-  
ক্কোণ্হো, খঞ্জো চ খুজ্জো চ—খঞ্জখুজ্জো, অক্কো চ বধিরো  
চ—অক্কবধিরো, ছিন্নঞ্চ ভিন্নঞ্চ—ছিন্নভিন্নং ।

(৪) উপমা-পরপদ ( অর্থাৎ পরাস্থত পদের সহিত উপমা  
বা তুলনা বুঝাইলে)—সোহো বিয মুনি—মুনিসৌহো, আদিচ্ছো  
বিয ক্কো—বুদ্ধাদিচ্ছো, সাগরো বিয বিনযো—বিনযসাগরো ।

(৫) সম্ভাবনা-পূর্বপদ (অর্থাৎ পূর্বপদ পরপদের সম্ভাবনা  
বুঝাইলে)—ধম্মো ইতি বুদ্ধি—ধম্মবুদ্ধি, অসুভা ইতি সঞ্জ্জা—  
অসুভসঞ্জ্জা, অনিচ্ছা ইতি সঞ্জ্জা—অনিচ্ছসঞ্জ্জা, অত্তা ইতি  
দির্টি—অত্তদির্টি ।

(৬) অবধারণ-পূর্বপদ (অর্থাৎ পূর্বপদের প্রাধান্য নির্দেশ  
করিলে)—গুণো এব ধনং—গুণধনং, সদ্ধা এব ধনং  
—সদ্ধাধনং, পঞ্জ্জা এব রতনং—পঞ্জ্জারতনং, চক্কু এব ইন্দ্রিয়ং  
—চক্কুইন্দ্রিয়ং, লোভং এব মলং—লোভমলং, সোতং এব ধাতু  
—সোতধাতু, মনং এব দ্বারং—মনোদ্বারং ।

(৭) 'ন'-নিপাত-পূর্বপদ (অর্থাৎ 'ন' এই নিপাত পূর্বপদ  
থাকিলে)—ন অস্সো—অনস্সো, ন অরিষো—অনরিষো, ন  
ইস্সরো—অনিস্সরো, ন ইঠ্ঠো—অনিঠ্ঠো, ন কুসলো—



অকুমলো, ন সিদ্ধো—অসিদ্ধো, ন জরা—অজরা, ন নিচ্চং—  
অনিচ্চং।

(৮) ‘কু’-নিপাত-পূর্বপদ (অর্থাৎ ‘কু’ এই নিপাত  
পূর্বপদ হইলে)—কু অন্নং—কদন্নং, কু অসনং—কদসনং, কু  
পুত্তো—কুপুত্তো, কু সভাবো—কুসভাবো, কু সিস্সো—  
কুসিস্সো, কু পুরিসো—কাপুরিসো (কুপুরিসো বা)।

(৯) প-আদি-পূর্বপদ (অর্থাৎ পূর্বপদ ‘প’, ‘পা’ কিংবা  
অন্য কোন উপসর্গ হইলে)—প মুখো—পমুখো, প  
বচনং—পাবচনং, প বদ্ধং—পবদ্ধং, সমং (সম্মা বা) আধানং—  
সমাধানং, বিবিধা মতি—বিমতি, বিবিধো কপ্পো—বিকপ্পো,  
অধিকং সীলং—অধিসীলং।

### ৩। মহতং মহা তুল্যাধিকরণ-পদে।

কর্মধারয় সমাসে মহৎ শব্দ অন্য পদের বিশেষণ হইলে  
উহার স্থানে মহা আদেশ হয়। যথা— মহন্তো বীরো—  
মহাবীরো।

### ৪ সরে অন্।

কর্মধারয় সমাসে ‘ন’এর স্থানে ‘অন্’ আদেশ হয়।  
যথা— ন আসবো—অনাসবো।

### ৫। অন্তম্ভস্ম।

কর্মধারয় সমাসে ‘ন’এর স্থানে ‘অ’ আদেশ হয়।  
যথা— ন মনুস্সো—অমনুস্সো, ন সারো—অসারো, ন সমনো  
—অস্মমনো।

## ৬। কদং কুঙ্গ।

কৰ্মধারয় সমাসে 'কু'এর স্থানে 'কদ' আদেশ হয়।  
যথা— কু অন্নং—কদন্নং।

## ৭। কাগ্নথেসু চ।

কৰ্মধারয় সমাসে 'কু'এর স্থানে 'কা' আদেশ হয়।  
যথা—কু লবনং—কালবনং, কু পুফং—কাপুফং, কু পুরিসো—  
কাপুরিসো।

## (৩) দিগু (Digu)

## ১। সংখ্যাপুৰো দিগু :

পূৰ্বপদ সংখ্যাবাচক শব্দ হইলে কৰ্মধারয় সমাসকে দিগু সমাস বলে। দিগু সমাস দুই প্রকার—সমাহার ও অসমাহার।

## ২। দিগুস্বেকত্তং নপুংসকত্তঞ্চ।

সমাহার দিগু সমাস প্রায়ই একবচন ও নপুংসক-লিঙ্গ হয়। যথা— তিন্নং লোকানং সমাহারো—তিলোকং, তিন্নং মলানং সমাহারো—তিমলং, তিন্নং লক্ষণানং সমাহারো—  
তিলক্ষণং, চত্বন্নং সচ্চানং সমাহারো—চত্বসচ্চং, চত্বস্সো দিসা  
—চত্বদ্দিসং, পঞ্চ সিক্খাপদানি—পঞ্চসিক্খাপদং, ছ আযতনানি  
—ছলাযতনং, সত্ত অহানি—সত্তাহং, অষ্ট সীলানি—অষ্টসীলং,  
নব লোকুত্তরানি—নবলোকুত্তরং, দস সীলানি—দসসীলং,  
সতং যোজনানি—সতযোজনং, দ্বৈ রত্তিযো—দ্বৈরত্তিং, তিস্সো

রত্তিযো—তিরত্তিং, দ্বৈ অঙ্গুলিযো—দ্বঙ্গুলং, তযো অঙ্গুলিযো—তিবঙ্গুলং ।

### ৩। অসমাহার দিগু ।

যে দিগু সমাসে এককালে অনেক ব্যক্তি বা বস্তুর সমষ্টি বুঝায় না, তাহাকে অসমাহার দিগু বলে । যথা— একো পুঞ্জলো—একপুঞ্জলো, একো ধম্মো—একধম্মো, একো পুত্তো—একপুত্তো, তযো ভবা—তিভবো, চতস্সো দিসা—চতুদ্দিসা ।

## (৪) তপ্পুরিসো (Tappurisa)

### ১। অমাদাযো পরপদেহি ।

যে সমাসে পূর্বপদ দ্বিতীয়াদি ছয় বিভক্তির যে কোন বিভক্তিয়ুক্ত এবং পরপদ কেবল মাত্র প্রথমা বিভক্তিয়ুক্ত হয়, তাহাকে তৎপুরুষ সমাস বলে ।

সমাস করিলে পূর্ব পদের বিভক্তি লোপ পায় এবং যখন যে বিভক্তির লোপ হয় তখন সেই বিভক্তির নামানুসারে তৎপুরুষ সমাসের নাম হইয়া থাকে । সুতরাং তৎপুরুষ সমাস ছয় প্রকার । যথা— (১) দ্বিতীয়া তপ্পুরিসো ( দ্বিতীয়া তৎপুরুষ ), (২) ততীয়া তপ্পুরিসো ( তৃতীয়া তৎপুরুষ ), (৩) চতুর্থী তপ্পুরিসো ( চতুর্থী তৎপুরুষ ), (৪) পঞ্চমী তপ্পুরিসো ( পঞ্চমী তৎপুরুষ ), (৫) ছষ্ঠী তপ্পুরিসো ( ষষ্ঠী তৎপুরুষ ) ও (৬) সপ্তমী তপ্পুরিসো ( সপ্তমী তৎপুরুষ ) ।

(১) দ্বিতীয়া তপ্পুরিসো— সরণং গতো—সরণংগতো, অরঞ্জং

গতো—অরঞ্জুগতো, ধম্মং নিম্মিত্তো—ধম্মনিম্মিত্তো, ভবং  
অতীতো—ভবাত্তীতো, পমাণং অতিক্কম্মং—পমাণাতিক্কম্মং,  
সুখং পত্তো—সুখপত্তো, সোতং আপন্নো—সোতাপন্নো, রথং  
অরুলেহা—রথারুলেহা, সৰব্বরত্তিং সোভনো—সৰব্বরত্তিসোভনো,  
মুহত্তং সুখং—মুহত্তসুখং, ভূমিং গতো— ভূমিগতো ।

উপপদ-সমাসে পন বৃত্তিষেব তস্স নিচ্চতা ।

উপপদ সমাসে তাহার বৃত্তিই নিত্য থাকে । যথা—কম্মং করোতি  
—কম্মকারো, কুম্মং করোতি—কুম্মকারো, অথং কামেতি—অথকামো,  
ধম্মং কামেতি—ধম্মকামো, ধম্মং ধারেতি—ধম্মধারো, বিনষং ধারেতি—  
বিনষধযো ।

তবন্তমানন্তাদি কিত্তেহি বাক্যমেব--বখিত-  
বিভাসাদি কারতো ।

ব্যবস্থিত-বিভাষা অধিকারবশে তবন্ত, মান এবং অন্ত আদি কৃৎ-  
প্রত্যয়ান্ত শব্দ সমাস বন্ধ না হইয়া বাক্য মাত্রই থাকে । যথা—ওদনং  
ভুত্তবা, ধম্মং স্ননমানো, ধম্মং স্ননন্তো, কটং করানো ।

(২) ততিষা তপ্পুরিসো— বুদ্ধেন ভাসিতো—বুদ্ধভাসিতো,  
জিনেন দেসিতো—জিনদেসিতো, সখারা বণ্নিতো—  
সখুবণ্নিতো, বিঞ্জুহি গরহিতো--বিঞ্জুগরহিতো, বিঞ্জুহি  
পসখো—বিঞ্জুপ্সসখো, কুসেহি আহটং—কুসাহটং, রঞ্জা  
হতো—রাজহতো, রোগেন পীলিতো—রোগপীলিতো, অগ্নিনা  
দড্ঢো—অগ্নিদড্ঢো, সপ্পেন দর্টো—সপ্পদর্টো, সপ্পেন বিদ্ধো  
—সপ্পবিদ্ধো, ইচ্ছায় অপকতো—ইচ্ছাপকতো, সীলেন  
সম্পন্নো—সীলসম্পন্নো, সুখেন সহগতং—সুখসহগতং, ঞ্জাণেন

সম্পযুক্তং—ঞাংসম্পযুক্তং, মিত্তেন সংসন্না—মিত্তসংসন্না,  
পিযেন বিপ্লযোগো—পিযবিপ্লযোগো, জাতিযা থক্কো—জাতি-  
থক্কো, গুণেন হীনো—গুণহীনো, গুণেন বুদ্ধো—গুণবুদ্ধো,  
কাক্কেহি পেয্যা—কাকপেয্যা ।

কচি বৃত্তিষেব ।

কচিৎ বৃত্তিই থাকে । যথা— উরেন গচ্ছতী'তি—উরগো, পাদেন  
পিবতী'তি—পাদপো ।

কচি বাক্যমেব ।

কচিৎ বাক্যটাই থাকে । যথা— ফরস্ননা ছিন্নো বা, কাক্কেহি  
পাতব্বা, দস্মনেন পহাতব্বা ।

পুৰ্ব্বাদি যোগে ।

পূৰ্ব্ব শব্দাদি যোগে তৃতীয়া তৎপুরুষ সমাস হয় । যথা— মাসেন  
পুৰেবা—মাসপুৰেবা, মাতুযা সদিসো—মাতুসদিসো, পিতরা সমো—  
পিতুসমো, একেন উনবীসতি—একুনবীসতি, সীলেন বিকলো—  
সীলবিকলো, অসিনা কলহো—অসিকলহো, বাচায নিপুণো—বাচা-  
নিপুণো, কালিকেন সন্মিসং—কালিকসন্মিসং, সথারা সদিসো—  
সথুসদিসো, পুঞ্ঞেন অথিকো—পুঞ্ঞথিকো, গুণেন অধিকো—  
গুণাধিকো, গুলেন সংসর্তো ওদনো—গুলোদনো, খীরেন সংসর্তো ওদনো—  
খীরোদনো, অস্মেন যত্তো রথো—অস্মরথো, মল্লেন চিত্তং—মল্লচিত্তং,  
জাতিযা অক্কো—জচ্ছক্কো, পকতিযা মেধাবী—পকতিমেধাবী, বাচাদ  
সখীলো—বাচাসখীলো ।

(৩) চতুর্থী তঙ্গুরিসো—কঠিনস্স ত্হস্সং—কঠিনত্হস্সং,  
চীবরস্স ত্হস্সং—চীবরত্হস্সং, চীবরস্স মূলং—চীবরমূলং,

বাগ্ধ্যা তণ্ডুলা—বাগ্ধ্যতণ্ডুলা, ভত্তস্স তণ্ডুলা—ভত্ততণ্ডুলা,  
সংঘস্স ভত্তং—সংঘভত্তং, পাসাদায দব্বং—পাসাদদব্বং,  
যস্স অথায—যদথো, লোকস্স হিতো—লোকহিতো, বুদ্ধস্স  
দেয্যং—বুদ্ধদেয্যং ।

(৪) পঞ্চমী তণ্ণুরিসো— দেবলোকতো আগতো—দেব-  
লোকাগতো, নগরস্সা নিগ্গতো—নগরনিগ্গতো, পিণ্ডপাতা  
পটিকন্তো—পিণ্ডপাতপটিকন্তো, কামতো নিযত্তং—কামনিযত্তং,  
রুক্ষস্সা পতিতো—রুক্ষপতিতো, সাসনা চুতো—সাসনচ্চুতো,  
আপত্তিয়া উর্টানং—আপত্তিবুর্টানং, ধরণীতলস্সা উগ্গতো—  
ধরণীতলুগ্গতো, সৰ্বভবেহি নিস্সটো—সৰ্বভবনিস্সটো,  
রাজতো ভযং—রাজভযং, চোরহি ভযং—চোরভযং,  
অমনুস্সেহি ভযং—অমনুস্সভযং, অগ্গিতো ভযং—অগ্গিভযং,  
পাপেহি ভীতো—পাপভীতো, পাপেহি ভীরুকো—  
পাপভীরুকো, বন্ধনা মুত্তো—বন্ধনমুত্তো, কস্সতো সমুর্টিতং—  
কস্সসমুর্টিতং, উক্কট্টেহি উক্কট্টং—উক্কট্টু ক্কট্টং, ওমকতো  
ওমকং—ওমকোমকং ।

কচি বৃত্তিযেব ।

কচিং বৃত্তিই অবশিষ্ট থাকে। যথা— কস্সতো জাতং—কস্সজং,  
চিত্ততো জাতং—চিত্তজং ।

(৫) ছর্টী তণ্ণুরিসো— রঞ্জে পুত্তো—রাজপুত্তো, রঞ্জে  
পুরিসো—রাজপুরিসো, আচরিযস্স পূজকো—আচরিযপূজকো,  
বুদ্ধস্স সাবকো—বুদ্ধসাবকো, বুদ্ধস্স রূপং—বুদ্ধরূপং,

জিনস্স বচনং—জিনবচনং, সমুদস্স ঘোসো—সমুদঘোসো, ধঞ্জ্ঞানং রাসি—ধঞ্জ্ঞরাসি, পুক্ষানং গন্ধো—পুক্ষগন্ধো, ফলানং রসো—ফলরসো, কাযস্স লহতা—কাযলহতা, মরণস্স সতি—মরণসতি, রুক্ষস্স মূলং—রুক্ষমূলং, অযস্স পত্তো—অযোপত্তো, সুবলস্স কটাহং—সুবলকটাহং, পানীযস্স থালকং—পানীযথালকং, সপ্পিস্স কুন্তো—সপ্পিকুন্তো, পুমস্স লিঙ্গং—পুল্লিঙ্গং, পুমস্স ভাবো—পুন্তাবো, হথিনো পদং—হথিপদং, ইথিয়া রূপং—ইথিরূপং, ভিক্ষু নীনং সংঘো—ভিক্ষু নিসংঘো, জম্মুযা সাখা—জম্মুসাখা ।

(৬) সত্তমী তল্পুরিসো—রূপে সঞ্জ্ঞা—রূপসঞ্জ্ঞা, রূপে সঞ্চেতনা—রূপসঞ্চেতনা, সংসারে হুঙ্খং—সংসারহুঙ্খং, চক্ষু মিহ সন্নিহিতং বিঞ্জ্ঞানং—চক্ষু বিঞ্জ্ঞানং, ধম্মে রতো—ধম্মরতো, ধম্মে অভিরতি—ধম্মাভিরতি, ধম্মে রুচি—ধম্মরুচি, ধম্মে দাযাদো—ধম্মদাযাদো, ধম্মে স্শু নিরুত্তি—ধম্মনিরুত্তি, দানে অধিমুত্তি—দানাধিমুত্তি, অরঞ্জে বাসো—অরঞ্জিবাসো, বিকালে ভোজনং—বিকালভোজনং, কালে বস্সং—কালবস্সং, বনে পুক্ষং—বনপুক্ষং, গামে সূকরো—গামসূকরো, সমুদে মচ্ছা—সমুদমচ্ছা, আবাটে কচ্ছপো—আবাটকচ্ছপো, কূপে মণ্ডুকো—কূপমণ্ডুকো, তিখে নাবা—তিখনাবা, ইথীস্স ধুত্তো—ইথিধুত্তো, অস্সে স্শু ধুত্তো—অস্সধুত্তো, ছাযায স্শুস্সো—ছাযাস্শুস্সো, আতপে স্শুস্সো—আতপস্শুস্সো, অগ্নিমিহ স্শুস্সো—অগ্নিস্শুস্সো, অঙ্গারে স্শু পকং—অঙ্গারপকং ।

কচি বাক্যমেব ।

কোন কোন স্থলে সমাস হয় না, কেবল বাক্যটাই থাকে ।  
যথা— ভোজনে মত্তঞ্জুতা, ইন্দ্রিয়েষু গুত্তদ্বারতা. আপনে নিসিন্নো,  
আসনে নিসীদিতব্বং ।

২। তল্পুরিসে কচি অচ্ছত্তাদীসু অমাদি বিভক্ত্যন্তুং  
পূৰ্বপদং পরং ভবতি ।

তৎপুরুষ সমাসে অতি, অন্ত ইত্যাদি থাকিলে দ্বিতীয়া  
প্রভৃতি বিভক্ত্যন্তু পূৰ্বপদ কচিং পরে যায় । যথা—

দ্বিতীয়াতে— অন্তুং অতিক্তন্তুং—অচ্ছন্তুং, বেলং অতিক্তন্তুং  
—অতিবেলং, মালং অতীতো—অতিমালো, জীবিকং পত্তো—  
পত্তজীবিকো, জীবিকং আপনো—আপন্নজীবিকো, অস্সং পতি  
গতং—পচ্ছস্সং, অথং অনুগতং—অথথং ।

তৃতীয়াতে— কোকিলায় অবকুর্টং—অবকোকিলং ( বনং  
পরিচ্ছত্তন্তু অথো ), অজ্জাসনায় পরিগিলানো—পরিষজ্জানো ।

চতুর্থীতে— কস্সস্স অলং— অলংকস্সো, বচনায় অলং—  
অলংবচনো ।

পঞ্চমীতে— কিলেসেহি নিস্সন্তো—নিক্কিলেসো, অঙ্গনতো  
নিস্সন্তো—নিরঙ্গনো, কোসস্বিষা নিস্সন্তো—নিক্কোসস্বি,  
বনতো নিষ্যাতে—নিব্বনো, আচরিষতো পরো—পাচরিষো,  
অয্যতো পরো—পষ্যকো, হিষ্যোতো পরো—পরহিষ্যো ।

ষষ্ঠীতে— গঙ্গায় উপরি—উপরিগঙ্গং, নদিয়া হেট্টা—হেট্টা-  
নদী, সমাপত্তিয়া অন্তো—অন্তোসমাপত্তি, হংসানং রাজা—



রাজহংসো হংসরাজা বা, মাসস্ অঙ্কং—অঙ্কমাসং মাসঙ্কং বা, আমলকস্ অঙ্কং—অঙ্কামলকং আমলকঙ্কং বা, কহাপণস্ অড্‌ং—অড্‌চকহাপণং, মাসকস্ অড্‌ং—অড্‌চমাসকং ।

সপ্তমীতে— রক্তিয়া অড্‌ং—অড্‌চরক্তং, রক্তিয়া পুৰ্বং— পুৰ্বরক্তং, রক্তিয়া পচ্ছা—অপররক্তং, অহস্ পুৰ্বং—পুৰ্বণহং, অহস্ সাযং—সাযণহং ( অহ শব্দের স্থানে ‘অণহ’ আদেশ হয় ) ।

৩। কচি তল্পুরিসে পভঙ্করাদীণু বিভক্তিলোপো ন ভবতি ।

তৎপুরুষ সমাসে পভঙ্করাদি শব্দ সমূহের কচিৎ বিভক্তির লোপ হয় না। যথা— পভং করোতি—পভঙ্করো, অমতং দদাতি—অমতন্দদো, রণং জহাতি—রণঞ্জহো, জুতিং ধরতি—জুতিকরো, ভযতো উপর্জানং—ভযতুপর্জানং ।

## (৫) বহুব্রীহি ( Bahubhihi )

১। অঙ্গপদথেসু বহুব্রীহি ।

যে সকল পদের সমাস করা হয়, সেগুলির অর্থ প্রকাশ না পাইয়া সমাসান্ত পদে অণু পদের অর্থ প্রকাশ পাইলে তাহাকে বহুব্রীহি সমাস বলে ।

সমাসান্ত পদটী বিশেষণরূপে ব্যবহৃত হয়। বহুব্রীহি সমাসের ব্যাসবাক্যে ‘য’ (যদ্) ইত্যাদি শব্দের প্রয়োগ করা যায়। যদ্ ইত্যাদি শব্দের উত্তর দ্বিতীয়াদি যেই বিভক্তান্ত

পদের প্রয়োগ হয় সমাসটিকে সেই বিভক্ত্যন্ত বহুব্রীহি সমাস বলে ।

২। সো চ নববিধো—দ্বিপদো, তিন্মাধিকরণো, তিপদো, ন-নিপাত-পূর্বপদো, সহ-পূর্বপদো, উপমান-পূর্বপদো, সংখ্যোভয়পদো, দীঘন্তুরালখো, ব্যতিহারলক্ষণো চাতি ।

বহুব্রীহি সমাস নয় প্রকার । যথা—(১) দ্বিপদ, (২) তিন্মাধিকরণ, (৩) ত্রিপদ, (৪) ন-নিপাত-পূর্বপদ, (৫) সহ-পূর্বপদ, (৬) উপমা-পূর্বপদ, (৭) সংখ্যোভয়পদ, (৮) দিগন্ত-রালার্থ ও (৯) ব্যতিহারলক্ষণ ।

(১) তথ দ্বিপদ-তুল্যাধিকরণে কন্মাদীসু চসু বিভক্ত্যথেসু ভবতি ।

দ্বিপদ-তুল্যাধিকরণ কন্মধারয় দ্বিতীয়াদি ছয় বিভক্তির অর্থেই প্রযুক্ত হয় ।

দ্বিতীয়ার্থে—আগতা সমণা যং সংঘারামং সো—আগত-সমণসংঘারামো, এস্থলে আগতা ও সমণা, এই দুই পদের অর্থ না বুঝাইয়া স্থানটিকেই বুঝাইল । সেইরূপ পটিপন্ন অন্ধিকা যং পথং সো—পটিপন্নন্ধিকপথো, অভিকুলহা বানিজ্জা যং নাবং সা—অভিকুলহবানিজ্জনাবা ।

তৃতীয়ার্থে—জিতানি ইন্দ্রিয়ানি যেন সো—জিতেন্দ্রিয়ো, দিষ্ঠা ধম্মা যেন সো—দিষ্ঠধম্মো, পত্তা ধম্মা যেন সো—পত্তধম্মো, কতানি কিচ্চানি য়েহি তে—কতকিচ্চা, বিজিতা মারা অনেন—বিজিতমারো, পটিবিদ্ধা সৰ্বধম্মা ইমিনা—পটিবিদ্ধসৰ্বধম্মো ।

চতুর্থার্থে— দিন্নো যুঙ্কো যস্য রঙ্কো সো—দিন্নযুঙ্ক-  
রাজা, উপনীতং ভোজনং যস্য সমগস্য সো—উপনীত-  
ভোজনসমগো ।

পঞ্চম্যার্থে—নিগ্নতা জনা যস্মা গামা সো—নিগ্নতজন-  
গামো, নিগ্নতো অযো অস্মাতি—নিরযো, নিগ্নতা কিলেসা  
এতস্মাতি—নিকিলেসো, অপেতং বিপ্ল্লাণং অস্মাতি—অপেত-  
বিপ্ল্লাণো, অপগতং ভযভেরবং অস্মাতি—অপগতভযভেরবো ।

ষষ্ঠ্যার্থে— ছিন্না হথা যস্য সো—ছিন্নহথো, পরিপুল্লা  
সংকপ্লা যস্য সো—পরিপুল্লাসংকপ্লো, বীতা রাগা যস্য  
সো—বীতরাগো, ছে পদানি যস্য সো—ছিপদো, ছে হথা  
ইমস্মাতি—ছেহথো, তিস্সো বিজ্জা এতস্মাতি—তেবিজ্জো,  
চত্তারো পাদা ইমস্মাতি—চতুপ্পদো, পঞ্চ চক্কুনি যস্য সো  
—পঞ্চচক্কু, ছ অভিপ্প্লা যস্য সো—ছলভিপ্প্লো, নব অঙ্গানি  
যস্য তং—নবঙ্গং, দস বলানি যস্য সো—দসবলো, অনন্তং  
এগাণং যস্য সো—অনন্তপ্প্লাণো ।

সপ্তম্যার্থে—সম্পন্নানি সস্মানি যস্মিঃ জনপদে সো—  
সম্পন্নসস্যজনপদো, আকিপ্পা মনুস্সা যস্যং রাজধানিযং সা  
—আকিপ্পমনুস্সরাজধানী, বহবো তাপসা এতস্মিন্তি—  
তাপস-অস্যমো, উপচিতং মংস-লোহিতং অস্মিন্তি—উপচিত-  
মংসলোহিতং, বহবো সামিনো অস্মিন্তি—বহুসামিকং ।

(২) ভিন্নাধিকরণার্থে— একরত্তিং বাসো অস্মাতি—  
একরত্তিবাসো, সমানেন জনেন সদ্ধিং বাসো অস্মাতি—

সমানবাসো, উভতো ব্যঞ্জনমস্স অখীতি—উভতোব্যঞ্জনকো,  
ছত্তং পাণিমিহ অস্সাতি—ছত্তপাণি, দানে অজ্জাসযো  
অস্সাতি—দানজ্জাসযো ।

(৩) ত্রিপদার্থে—পরক্কেমেন অধিগতা সম্পদা যেহি তে—  
পরক্কেমাধিগতসম্পদা, ওনীতো পত্ততো পাণি যেন সো—ওনীত-  
পত্তপাণি, মত্তা বহ্বো মাতঙ্গা অস্মিন্তি—মত্তবহ্বমাতঙ্গং (বনং) ।

(৪) ন-নিপাত-পূর্বপদার্থে—নখি এতস্স সমোতি—  
অসমো (ভগবা), নখি এতস্স পুত্তোতি—অপুত্তকো, ন  
বিজ্জতে বূর্চি এথাতি—অবূর্চিকো (জনপদো), নখি  
ভিক্কু এথাতি—অভিক্কুকো ।

(৫) সহ-পূর্বপদার্থে—সহ হেতুনা যো বত্ততে সো—  
সহেতুকো (সমনো), সহ পীতিষা ইমে বত্তন্তী'তি—সঙ্গীতিকা ।

(৬) উপমান-পূর্বপদার্থে—নিগ্রোধো ইব পরিমগুলো যো  
সো—নিগ্রোধপরিমগুলো, অক্কো ইব ভূতো অযং—অক্কভূতো,  
চক্কু ইব ভূতো অযং—চক্কুভূতো, সুবল্পস্স বণ্নো বিয বণ্নো  
বস্স সো—সুবল্পবণ্নো, সীহস্স বিয গতি অস্সা'তি—  
সীহগতি ।

(৭) সংখ্যাভয়-পদার্থে—দ্বে বা তযো বা পত্তা—দ্বতিপত্তা,  
দ্বীহং বা তীহং বা—দ্বীহতীহং, ছ বা পঞ্চ বা বাচা—ছপঞ্চ-  
বাচা, সত্ত বা অর্চ বা মাসা—সত্তর্চমাসা ।

(৮) দিগন্তরালার্থে—পুৰস্সা চ দক্কিণস্সা চ দিসায

যদন্তুরালং সা—পূৰ্বদক্ষিণাবিদিসা, পচ্ছিমস্মা চ উত্তরস্মা চ  
দিসায় যদন্তুরালং সা—পচ্ছিমুত্তরাবিদিসা ।

(৯) ব্যতিহারলক্ষণার্থে—কেসেসু কেসেসু গহেত্বা ইদং  
যুদ্ধং পবত্তী'তি—কেসাকেসি, দণ্ডেহি দণ্ডেহি পহরিত্বা ইদং  
যুদ্ধং পবত্তী'তি—দণ্ডাদণ্ডি ।

## (৬) দ্বন্দ্ব (Dvandva)

### ১। নামানং সমুচ্চয়ো দ্বন্দ্বো ।

পরস্পর বিশেষ্য বিশেষণ নয় এইরূপ একই বিভক্তি-  
যুক্ত দুই বা বহু পদের যে সমাস তাহার নাম দ্বন্দ্ব সমাস ।

### ২। সো পন চত্ববসেন চতুৰিধো ।

দ্বন্দ্ব সমাস চারি ভাগে বিভক্ত । যথা—কেবল সমুচ্চয়,  
অন্বাচয়, ইতরেতর ও সমাহার ।

কেবল সমুচ্চয় ও অন্বাচয় ইহারা ক্রিয়ার অপেক্ষা হেতু ও পরস্পরের  
অর্থ সামঞ্জস্য না থাকায় সমাস বলিয়া গণ্য নহে । যথা—চীবরং পিণ্ড-  
পাতঞ্চ পচযং সঘনাসনং অদাসি, দানং চ দেহি, সীলং চ রক্থাহি ।

ইতরেতর (Copulative)—দুই বা বহু পদের পরস্পর  
যোগ বৃদ্ধাইলে এবং সমাসান্ত পদটী বহুবচনান্ত এবং পর-  
পদের লিঙ্গ ও বিভক্তি-রূপ প্রাপ্ত হইলে তাহাকে ইতরেতর  
বলে । যথা—সারিপুত্তো চ মোগল্লানো চ—সারিপুত্ত-  
মোগল্লানা, সমণা চ ব্রাহ্মণা চ—সমণব্রাহ্মণা, ব্রাহ্মণো চ গহ-  
পতিকো চ—ব্রাহ্মণগহপতিকা, খত্তিয়ো চ ব্রাহ্মণো চ—

খন্তিষব্রাহ্মণা, দেবো চ মনুস্সো চ—দেবমনুস্সা, রামো চ  
সামো চ—রাম-সামা, চন্দিমো চ সুরিষো চ—চুন্দিমসুরিষা ।

সমাহার (Aggregative)—যে দ্বন্দ্ব সমাস একবচনান্ত ও  
নপুংসক-লিঙ্গ এবং সমষ্টি বুঝায়, তাহাকে সমাহার বলে ।  
যথা— ইথী চ পুরিসো চ—ইথিপুরিসং, অজো চ অস্সো  
চ—অজাস্সং, কাসী চ কোসলো চ— কাসিকোসলং ।

৩। দ্বন্দ্ব মাতৃ-আদি পুৰ্বপদ্বকারস্স আকারো ।

দ্বন্দ্ব সমাসে মাতৃ আদি পূৰ্ব পদের উকারের স্থানে  
আকার আদেশ হয় । যথা— মাতা চ পিতা চ—মাতা-  
পিতরো, পিতা চ পুত্তো চ—পিতাপুত্তা ।

৪। জাযাষ তুদং-জানী পতিম্হি বা ।

পতি শব্দ পরে থাকিলে জায়া শব্দের স্থানে বিকল্পে তুদং  
ও জানি আদেশ হয় । যথা— জাযা চ পতি চ—জাযাপতী,  
তুদম্পতী, জানিপতী বা ।

৫। কচি অল্পসরং পুৰ্বং নিপততি ।

অল্প স্বরযুক্ত পদ কচিৎ পূৰ্ব বসে । যথা— চন্দো চ  
সুরিষো চ—চন্দসুরিষা, নিগমা চ জনপদা চ—নিগমজনপদা,  
সুরো চ অসুরো চ—সুরাসুরা, চুন্দো চ সারিপুত্তো চ—  
চুন্দসারিপুত্তা ।

৬। সরো রস্সো নপুংসকেতি ।

নপুংসক-লিঙ্গে অন্ত্যস্বর হ্রস্ব হয় । যথা— মুখঞ্চ নাসিকা  
চ—মুখনাসিকং, হনু চ গীবা চ—হনুগীবাং, কন্নং চ নাসাচ—

কল্পনাসং, পাণি চ পাদা চ—পাণিপাদং, ছবিং চ মংসং চ  
লোহিতং চ—ছবিমংসলোহিতং, হথং চ পাদং চ মংসং চ  
লোহিতং চ—হথপাদমংসলোহিতং ।

৭। তথা দ্বন্দ্বৈ পাণি-তুরিষ-যোগ্নসেনজ-খুদ্ধজন্তুক-বিবিধ-  
বিরুদ্ধ-বিসভাগখাদীনঞ্চ ।

দিগু সমাসের ন্যায় দ্বন্দ্ব সমাসেও (১) প্রাণী, (২) তূর্য্য,  
(৩) যোগ্য, (৪) সেনা প্রভৃতির অঙ্গবাচক, (৫) ক্ষুদ্র  
জন্তুবাচক, (৬) পরস্পর বিরুদ্ধ জন্তুবাচক, (৭) লক্ষণত অসদৃশ  
কিন্তু বস্তুত সদৃশ পদার্থবাচক প্রভৃতি পদের সমাহার হয় ।

(১) প্রাণ্যঙ্গার্থে— চক্সুঞ্চ সোতঞ্চ—চক্সুসোতং, হথা  
চ পাদা চ—হথপাদং, নখা চ দন্তা চ—নখদন্তং ।

(২) তূর্য্যাঙ্গার্থে— গীতং চ বাদিতং চ—গীতবাদিতং,  
সম্মঞ্চ তালঞ্চ—সম্মতালং, সঙ্কো চ পনবো চ দেণ্ডিমো চ—  
সঙ্কপনবদেণ্ডিমং ।

(৩) যোগ্যার্থে— ফালো চ পাচনো চ—ফালপাচনং,  
যুগং চ নঙ্গলং চ—যুগনঙ্গলং ।

(৪) সেনাঙ্গার্থে— হথিনো চ অস্মা চ—হথস্মং, রথা চ  
পত্তিকা চ—রথপত্তিকং, অসি চ চস্মং চ—অসিচস্মং, ধনু চ  
কলাপো চ—ধনুকলাপং ।

(৫) ক্ষুদ্র জন্তুকার্থে— ডংসা চ মকসা চ—ডংসমকসং,  
কুণ্হা চ কিপিল্লিকা চ—কুণ্হকিপিল্লিকং, কীটা চ সিরিংসপা—  
কীটসিরিংসপং ।

(৬) বিবিধ বিরুদ্ধার্থে—অহি চ নকুলো চ—অহিনকুলং, বিলারা চ মুসিকা চ—বিলারমুসিকং, কাকো চ উলুকো চ—কাকোলুকং, সপ্পা চ মণ্ডুকা চ—সপ্পমণ্ডুকং, গরুলো চ সপ্পো চ—গরুলসপ্পং ।

(৭) বিসভাগার্থে—সমথো চ বিপস্সনা চ—সমথ-বিপস্সনং, হিরি চ ওত্তপ্পো চ—হিরোত্তপ্পং, সতি চ সম্পজঞ্জুপ্পং—সতিসম্পজঞ্জুপ্পং, লোভঞ্চ মোহঞ্চ—লোভমোহং, অহিরিকো চ অনোত্তপ্পং চ—অহিরিকনোত্তপ্পং, দাসী চ দাসো চ—দাসিদাসং, ইথী চ পুমা চ—ইথিপুমং, পত্তং চ চীবরঞ্চ—পত্তচীবরং, একঞ্চ ছকঞ্চ—একছকং, ছকঞ্চ তিকঞ্চ—ছকতিকং, দৌঘো চ মজ্জিমো চ—দৌঘমজ্জিমং, সাকুনিক চ মাগবিকা চ—সাকুনিকমাগবিকং, পুৰ্ব্বা চ অপরা চ—পুৰ্ব্বাপরং, পুরথিমা চ পচ্ছিমা চ—পুরথিমপচ্ছিমং ।

৮। বিভাসা রুক্ক-তিণ-পসু-ধন-ধঞ্জে-জনপদাদীনঞ্চ ।

দ্বন্দ্ব সমাসে বৃক্ষ, তৃণ, পসু, ধন, ধাণ, জনপদ প্রভৃতি শব্দের বিকল্পে সমাহার হয়।

(১) বৃক্ষ সমূহ—অস্সথা চ কপিথা চ—অস্সথকপিথং অস্সথকপিথা বা, অস্সা চ পনসা চ—অস্সপ্পনসং অস্সপ্পনসা বা ।

(২) তৃণ সমূহ—উসীরানি চ বীরনানি চ—উসীরবীরনং উসীরবীরনানি বা, মুঞ্জানি চ বব্বজানি চ—মুঞ্জবব্বজং মুঞ্জবব্বজানি বা ।

(৩) পশু সমূহ—এলুকা চ অজা চ—এলুকাজং, অজা



চ এলুকা চ—অজেলুকং অজেলুকা বা, হখী চ গাবো চ  
অস্সা চ বলবা চ—হখীগবাস্সবলবং হখীগবাস্সবলবা বা ।

(৪) ধন সমূহ—সুবল্লঞ্চ হিরঞ্জল্লঞ্চ—সুবল্লহিরঞ্জল্লঞ্চ সুবল্লহির-  
ঞ্জল্লানি বা, জাতরূপঞ্চ রজতঞ্চ—জাতরূপরজতং জাতরূপরজ-  
তানি বা, মণিঞ্চ মুত্তঞ্চ সঙ্ঘঞ্চ বেলুরিয়ঞ্চ—মণিমুত্তসঙ্ঘবেলুরিয়ং  
মণিমুত্তসঙ্ঘবেলুরিয়া বা ।

(৫) ধাত্ত সমূহ—সালী চ যবং চ—সালিযবং সালিযবা  
বা, তিলঞ্চ মুগ্গঞ্চ মাসঞ্চ—তিলমুগ্গমাসং তিলমুগ্গমাসা বা ।

(৬) জনপদ সমূহ—কাসী চ কোসলা চ—কাসিকোসলং  
কাসিকোসলা বা, বজ্জী চ মল্লা চ—বজ্জিমল্লং বজ্জিমল্লা বা,  
অঙ্গা চ মগধা চ—অঙ্গমগধং অঙ্গমগধা বা ।

“আদিগ্নহনেন অঙ্কুথাপি”—এই সূত্রের প্রয়োগে অর্কুত্রও হয় ।  
বথা—কুসলঞ্চ অকুসলঞ্চ—কুসলাকুসলং কুসলাকুসলা বা, সাবজ্জঞ্চ  
অনবজ্জঞ্চ—সাবজ্জানবজ্জং সাবজ্জানবজ্জা বা, হীনঞ্চ পণীতঞ্চ—  
হীনপ্পণীতং হীনপ্পনীতা বা, কণ্ঠঞ্চ স্কন্ধঞ্চ—কণ্ঠস্কন্ধং কণ্ঠস্কন্ধা বা,  
সুথঞ্চ দুক্কাঞ্চ—সুথদুক্কাং সুথদুক্কানি বা, আলোকঞ্চ অন্ধকারঞ্চ—  
আলোকন্ধকারং আলোকন্ধকারা বা, রত্তি চ দিবা চ—রত্তিন্দিবং  
রত্তিন্দিবা বা, অহঞ্চ রত্তি চ—অহোরত্তং অহোরত্তা বা, হংসা চ বকা  
চ—হংসবকং হংসবকা বা, ময়ুরা চ কোঞ্চা চ—ময়ুরকোঞ্চং  
ময়ুরকোঞ্চা বা ।

## আখ্যাত-প্রকরণ

যং তিকালং তিপুৰিসং ক্ৰিয়বাচি তিকারকং,  
অন্তিলিঙ্গং দ্বিবচনং তদাখ্যাতন্তি বুচ্চতি ।

যাহা ক্রিয়াবাচক এবং কালভেদে অতীত, বর্তমান ও ভবিষ্যৎ এই ত্রিকাল, পুরুষভেদে প্রথম, মধ্যম ও উত্তম এই পুরুষত্রয়, বাচ্যভেদে কর্তৃ, কৰ্ম্ম ও ভাব এই বাচ্যত্রয়, লিঙ্গ-ভেদে পুং, স্ত্রী ও নপুংসক এই লিঙ্গত্রয়, এবং বচনভেদে এক-বচন ও বহুবচন এই দ্বিবচনে রূপান্তরিত হয়, তাহার নাম আখ্যাত

ভুবাদযো ধাতবো ।

ভূ, গম্, কর্, পচ্ প্রভৃতিকে ধাতু বলে । এক এক ধাতু দ্বারা এক এক ক্রিয়া নিষ্পন্ন হয় । ক্রিয়া প্রধানত দুই প্রকার— সমাপিকা ও অসমাপিকা । যে ক্রিয়া দ্বারা বাক্যের সমাপ্তি বুঝায়, তাহাকে সমাপিকা ক্রিয়া বলে । যথা—ভবতি, পচতি, গচ্ছতি, কৰোতি ইত্যাদি । যে ক্রিয়া দ্বারা বাক্যের সমাপ্তি হয় না, তাহাকে অসমাপিকা ক্রিয়া বলে । যথা—কহা, গচ্ছন্তো, কাতুন ইত্যাদি ।

**আখ্যাতিক বিভক্তি ( Tenses and Moods )**

ধাতুর উত্তর যে সকল বিভক্তি হয়, তাহাদের নাম

আখ্যাতিক বিভক্তি। পালিতে আখ্যাতিক বিভক্তি আট প্রকার, যথা—

- ১। বর্তমানা ( বর্তমানা, Present Tense )
- ২। পঞ্চমী ( পঞ্চমী, Imperative Tense )
- ৩। সন্তমী ( সন্তমী, Optative Tense )
- ৪। পরোক্ষা ( পরোক্ষা, Past Perfect Tense )
- ৫। হীযন্তনী ( হ্যন্তনী, Imperfect Tense )
- ৬। অজ্জতনী ( অজ্জতনী, Aorist Tense )
- ৭। ভবিষ্যন্তী ( ভবিষ্যন্তী, Future Tense )
- ৮। কালাতিপত্তি ( — , Conditional Tense )

### ১। বর্তমানা ( Present Tense )

বর্তমান কালে ক্রিয়া নিষ্পন্ন হইলে ধাতুর উত্তর বর্তমানা বিভক্তি হয়। তি, অন্তি, সি, থ প্রভৃতি বর্তমানার বিভক্তি।

( ১ ) যে কার্য্য আরম্ভ হইয়াছে অথচ সমাপ্ত হয় নাই তাহা বুঝাইলে বর্তমানার প্রয়োগ হয়। ইহাকে বিশুদ্ধ বর্তমানা (Present Indefinite বা Present Progressive tense) বলে। যথা—সো পোথকং পঠতি দারক। হসন্তি।

( ২ ) যাহা সর্বদা ঘটয়া থাকে বা চিরদিন রহিয়াছে তাহা বুঝাইলেও বর্তমানা ব্যবহৃত হয়। ইহাকে নিত্য-প্রবৃত্ত বর্তমানা ( Universal truth ) বলে। যথা—সুরিষস্স উগ্গমনং পতি আলোকো আগচ্ছতি। পিতা পুত্রং পিষায়তি, মাতা দারিকং মমায়তি।

( ৩ ) যাহা অল্পক্ষণ পূর্বে ঘটয়াছে বা পরক্ষণেই ঘটবে তাহা বুঝাইলেও ক্ৰটিং বর্তমানার প্রয়োগ হয়। ইহাকে ভূতাসন্ন ( Recent Past ) বা ভবিষ্যদাসন্ন ( Immediate Future ) বর্তমানা বলে। যথা— ইদানি অহং বদামি ( বদিং বা ), ইদানি অহং গচ্ছামি ( গমিস্সামি বা )।

( ৪ ) Habitual action বুঝাইলেও বর্তমানার প্রয়োগ হয়। যথা— তদা বোধিসত্তো মিগযোনিসং নিব্ব-  
তিত্তা অরপ্পে বসতি

( ৫ ) যাবদ্ শব্দের যোগেও ভবিষ্যৎকালে বর্তমানা হয়। যথা— যাব সো আগচ্ছতি তাব অহং গমিস্সামি।

( ৬ ) কদা শব্দের যোগে ভবিষ্যৎকালে বিকল্পে বর্তমানা হয়। যথা— কদা ভং গেহং গচ্ছসি ( গমিস্সসি বা )।

( ৭ ) কথং শব্দের যোগে সর্বকালে বিকল্পে বর্তমানা হয়। কথং গচ্ছসি ( গচ্ছেয়্যাসি বা )।

## ২। পঞ্চমী ( Imperative Tense )

### আগত্যসির্চেন্নুত্তকালে পঞ্চমী।

আদেশ ও আশীর্বাদার্থে সমীপকালে অথবা কালের উল্লেখ না থাকিলেও ধাতুর উত্তর পঞ্চমী বিভক্তি হয়। তু, অন্ত, হি, থ প্রভৃতি পঞ্চমীর বিভক্তি। যথা— সো সুখী ভবতু, ইদং কস্মং কুরু।

প্রার্থনা, নিমন্ত্রণ, শিষ্টাচার, সত্বপদেশ প্রভৃতি বুঝাইলেও পঞ্চমী ব্যবহৃত হয়। যথা— সৰেব সত্তা সুখিতা ভবন্ত, দেহি

মে পুত্রং, অধিবাসেতু ভগবা স্বাতনায ভত্তং, নিসীদতু আসনে, সচ্চং ক্রহি ।

হি-লোপং বা ।

পঞ্চমীতে অকারের পর হি বিভক্তির বিকল্পে লোপ হয় ।  
যথা— হং স্মৃথী ভব ( ভবাহি বা ), হং পচ ( পচাহি বা ) ।

৩। সপ্তমী ( Optative Tense )

অনুমতি-পরিকল্পণেস্থ সপ্তমী ।

অনুমতি এবং পরিকল্পনার্থে ( সম্ভাবনার্থে ) ধাতুর উত্তর সপ্তমী বিভক্তি হয় । এয্য, এয্যং প্রভৃতি সপ্তমীর বিভক্তি ।  
যথা— সো কস্মং করেয্য, সো গামং গচ্ছে ( গচ্ছেয্য বা ) ।

৪-৬। অতীত কাল ( Past Tense )

পরোক্ষা, হীষত্তনী ও অজ্জতনী

পরোক্ষা, হীষত্তনী ও অজ্জতনী ইহারা অতীত কালেরই অন্তর্গত । অতীত কালে অপ্রত্যক্ষে ক্রিয়া নিষ্পন্ন হইলে পরোক্ষা ব্যবহৃত হয় । অ, উ, এ, থ প্রভৃতি পরোক্ষার বিভক্তি । যথা— দসরথো রাজা বভুব, পুরিসো ওদনং পপচ

(১) কচাদিবল্লানমেকস্মরানং দ্বে ভাবো ।

পরোক্ষায় স্বরযুক্ত আত্ম ব্যঞ্জনবর্ণের দ্বিত্ব হয় ।

(২) ক্র-ভুবনমাহভূবা পরোক্ষাযং ।

পরোক্ষায় ক্র ধাতুর স্থানে আহ, এবং ভূ ধাতুর স্থানে

ভুব আদেশ হয়। যথা—সো আহ, সো কির রাজা ভুব, তে কির ভুবু, ভং কির ভুবে ইত্যাদি।

### (৩) ইকারাগমো অসৰ্বধাতুকম্হি।

আদি ব্যঞ্জনবিশিষ্ট অসৰ্বধাতুক (অর্থাৎ পরোক্ষা, অজ্জতনী, কালাতিপত্তি ও ভবিম্সন্তী বিভক্তি সমূহ) পরে থাকিলে ধাতুর উত্তর ইকার আগম হয়। যথা—তুমেহ কির বভুবিঞ্চ, মযং কির বভুবিম্হ ইত্যাদি।

### (৪) কবগ্গম্স চবগ্গো।

স্বরযুক্ত আদি ব্যঞ্জনবর্ণের দ্বিত্ব হইলে কবর্ণের স্থানে চবর্গ এবং গকারের স্থানে জকার আদেশ হয়। যথা—সো গামং জগাম, জগম্মু, জগমে বা।

### (৫) সবরতো উং-ইংস্মু।

ধাতুর উত্তর উং বিভক্তির স্থানে বিকল্পে ইংস্মু আদেশ হয়। যথা—অভবিংস্মু, ভবিংস্মু, অভবুং, ভবুং বা।

### (৬) মা-যোগে সৰ্বকালে।

নিষেধার্থক মা শব্দের যোগে সৰ্বকালে হীযত্তনী, অজ্জতনী ও পঞ্চমী বিভক্তি হয়। যথা—মা ভবি, মা ভবা, মা ভবতু।

গতকল্যের পূর্বে প্রত্যক্ষে কিম্বা অপত্যক্ষে ক্রিয়া নিষ্পন্ন হইলে হীযত্তনী হয়। আ, উ, ও, থ প্রভৃতি হীযত্তনীর

বিভক্তি। যথা—সো হীয্যো পৰ্ব্বজ্জিতো অভবা, স্তদন্তো ওদনং অপচা।

আজকের পূর্বে প্রত্যক্ষে কিম্বা অপ্রত্যক্ষে ক্রিয়া নিষ্পন্ন হইলে অজ্ঞতনী হয়। ই, ইংসু, ই, থ প্রভৃতি অজ্ঞতনীর বিভক্তি। যথা—সারিপুত্তো দিবাত্তোজনং ভুঞ্জি, সো বুদ্ধং বন্দি।

হীযন্তনী, অজ্ঞতনী ও কালাতিপত্তি বিভক্তিতে ধাতুর পূর্বে কচিৎ অকার আগম হয়। যথা—অভবা, অভবু, অভবো, অভবিথ ইত্যাদি।

### ৭। ভবিষ্যন্তী ( Future Tense )

অনাগতে ভবিষ্যন্তী।

অনাগত বা ভবিষ্যৎকাল বুঝাইলে ধাতুর উত্তর ভবিষ্যন্তী হয়। স্ততি, স্তন্তি, স্তসি, স্তথ প্রভৃতি ভবিষ্যন্তীর বিভক্তি। যথা—সো গেহং গমিস্সতি, অহং ভত্তং ভুঞ্জিস্সামি।

### ৮। কালাতিপত্তি ( Conditional Tense )

ক্রিয়াতিপত্তিতে কালাতিপত্তি।

ক্রিয়াতিপন্ন অতীত কালে (অর্থাৎ ক্রিয়া ঘটবার সম্ভাবনা থাকার সত্ত্বেও ঘটে নাই এইরূপ স্থলে) কালাতিপত্তি হয়। স্সা, স্সংসু, স্সে, স্সথ প্রভৃতি কালাতিপত্তির বিভক্তি। যথা—সচে সো পঠমবযে পৰ্ব্বজ্জং অলভিস্সা, অরহা অভবিস্সা।

আখ্যাতিক রূপ

পরস্পদ (পরস্মৈপদ)

বভুমানা

	পঠমপুরিসো	মজ্জিমপুরিসো	উত্তমপুরিসো
একবচন	তি	সি	মি
বহুবচন	অন্তি	থ	ম

পঞ্চমী

একবচন	তু	হি	মি
বহুবচন	অন্তু	থ	ম

সত্তমী

একবচন	এযা	এযাসি	এয্যাম্‌
বহুবচন	এয্যাং	এয্যাথ	এয্যাম

পরোক্সা

একবচন	অ	এ	অ
বহুবচন	উ	থ	মহ

হীযত্তনী

একবচন	আ	ও	অ
বহুবচন	উ	থ	মহা

অজ্জতনী

একবচন	ই, ঈ	ই	ইং
বহুবচন	ইংসু, উং	থ	মহা



**ভবিস্বস্তী**

	পঠমপুরিসো	মঞ্জিমপুরিসো	উত্তমপুরিসো
একবচন	স্সতি	স্সসি	স্সামি
বহুবচন	স্সন্তি	স্সথ	স্সাম

**কানাতিপত্তি**

একবচন	স্সা	স্সে	স্সং
বহুবচন	স্সংসু	স্সথ	স্সংস্হা

**অন্তনোপদ (আন্তনোপদ)**

**বত্তমানা**

	পঠমপুরিসো	মঞ্জিমপুরিসো	উত্তমপুরিসো
একবচন	তে	সে	এ
বহুবচন	অন্তে	বেহ	মেহ

**পঞ্চমী**

একবচন	ভং	স্সু	এ
বহুবচন	অন্তং	বেহা	আমসে

**সত্তমী**

একবচন	এথ	এথো	এয্যং
বহুবচন	এরং	এয্যক্হো	এয্যাক্হে

**পরোক্ষা**

একবচন	থ	থো	ই
বহুবচন	রে	বেহা	মেহ

## হীযত্তনী

	পঠমপুরিসো	মজ্জিমপুরিসো	উত্তমপুরিসে
একবচন	থ	সে	ইং
বহুবচন	থুং	বহং	মহসে

## অজ্জতনী

একবচন	আ	সে	অ
বহুবচন	উ	বহং	মেহ

## ভবিস্সত্তী

একবচন	স্সতে	স্সসে	স্সং
বহুবচন	স্সন্তে	স্সবেহ	স্সামেহ

## কালাত্তিপত্তি

একবচন	স্সথা.	স্সে	স্সং
বহুবচন	স্সিংসু	স্সবেহ	স্সামহসে

## পুরুষ ও বচন (Person and Number)

প্রত্যেক বিভক্তিতে তিনটী পুরুষ আছে। যথা—  
 পঠমপুরিসো (প্রথম পুরুষ, First Person), মজ্জিম-  
 পুরিসো (মধ্যম পুরুষ, Second Person) ও উত্তম-  
 পুরিসো (উত্তম পুরুষ, First Person)। প্রথম পুরুষে  
 প্রথম পুরুষের, মধ্যম পুরুষে মধ্যম পুরুষের ও উত্তম পুরুষে  
 উত্তম পুরুষের বিভক্তি সমূহ যুক্ত হয়। যথা—সো গচ্ছতি,  
 হং গচ্ছসি, অহং গচ্ছামি ইত্যাদি।

প্রত্যেক বিভক্তিতে দুইটী বচন আছে। যথা—একবচন ও বহুবচন।

### বাচ্য (Voice)

বাচ্য প্রধানত তিন প্রকার,— কর্তৃবাচ্য, কৰ্ম্ববাচ্য ও ভাববাচ্য। এতদ্ব্যতীত কৰ্ম্ব-কর্তৃবাচ্য নামে আর এক বাচ্যের প্রয়োগ আছে।

**কর্তৃবাচ্য (Active Voice)**— কর্তৃবাচ্যে কর্তায় প্রথমা ও কৰ্ম্মে দ্বিতীয়া বিভক্তি হয়, এবং ক্রিয়া কর্তার অনুগামিনী হয় (অর্থাৎ কর্তার যেই পুরুষ যেই বচন ক্রিয়ারও সেই পুরুষ সেই বচন হয়)। কর্তৃবাচ্যে পরস্মৈপদী ধাতুর পরস্মৈপদ, আত্মনে-পদী ধাতুর আত্মনেপদ এবং উভয়পদী ধাতুর পরস্মৈপদ ও আত্মনেপদ দুইই হয়। যথা— সো পোথকং পঠতি, দারিকা লজ্জতে, সো ক্রবীতি, ক্রতে বা।

**কৰ্ম্ববাচ্য (Passive Voice)**— কৰ্ম্ববাচ্যে কর্তায় তৃতীয়া ও কৰ্ম্মে প্রথমা বিভক্তি হয়, এবং ক্রিয়া কৰ্ম্মের অনুগামিনী হয় (অর্থাৎ কৰ্ম্মের যেই পুরুষ যেই বচন ক্রিয়ারও সেই পুরুষ সেই বচন হয়)। কৰ্ম্ববাচ্যে সকল ধাতুই আত্মনেপদী হয়। যথা— তেন চন্দং দিস্পতে, মযা ভত্তং ভুজীযতে।

**ভাববাচ্য (Passive Voice)**—ভাববাচ্যে কর্তায় তৃতীয়া বিভক্তি হয়, কৰ্ম্ম থাকে না, এবং ক্রিয়া সর্ব্বদাই প্রথম পুরুষের একবচন হয়। যথা— মযা কীযতে, তেন হৃৎসতে।

## ১। ভাবকশ্মেষু যো।

কৰ্ম ও ভাববাচ্যে ধাতুর উত্তর য প্রত্যয় হয়।

## ২। ঙ্গিবাগমো বা।

ভাব ও কৰ্মবাচ্যে য প্রত্যয় পরে থাকিলে ঙ্গিকার আগম হয়। যথা—গচ্ছীযতে গামো দেবদত্তেন।

## ৩। অন্তনোপদানি পরস্পদত্তং।

কৰ্মবাচ্যে ও ভাববাচ্যে আন্তনোপদী ধাতু সমূহ ক্ৰিচিৎ পরস্পদী হয়। যথা— অনুভূয্যতে, অনুভূয্যতি বা।

## ৪। তস্ম চবগ্ন-যকার-বকারত্তং সধাতত্তস্ম।

ভাববাচ্যে ও কৰ্মবাচ্যে ধাতুর অন্ত্য অক্ষরের সহিত য প্রত্যয়ের স্থানে চবর্গ, যকার অথবা বকার আদেশ হয়। যথা— পচ্ছতি, কয্যতি, কুৰ্বতে ইত্যাদি।

## ৫। বচ-বস-বহাদীনমুকোরো বস্ম য়ে।

য প্রত্যয় পরে থাকিলে বচ্, বস্ ও বহ ধাতুর বকারের স্থানে ক্ৰিচিৎ উকার আদেশ হয়। যথা— উচ্চতে, বুচ্চতে বা। উকার আদেশের পর পুনরায় বকারের আগম হয়। যথা— বুচ্ছতি, বুষহতি।

## ৬। হবিপরিষযো লো বা।

য প্রত্যয় পরে থাকিলে অকারের বিপর্যয় হয় এবং যকার স্থানে বিকল্পে লকার আদেশ হয় (অর্থাৎ ক্ৰিচিৎ যকার ও লকার অকারের পূর্বে বসে)। যথা— বুল্হতি, বুযহতি, বহেয্য, বুযেয্য ইত্যাদি।

৭। যজ্ঞস্বাদিস্মি।

য প্রত্যয় পরে থাকিলে যজ্ ধাতুর আদি যকারের স্থানে ইকার আদেশ হয়। যথা— ইজ্জতে, ইজ্জতু ইত্যাদি।

**কৰ্ম-কৰ্তৃবাচ্য (Passive-Active Voice)**— যেই বাক্যে কৰ্ত্তার যত্ন ব্যতীৰেকে কৰ্ম্ম নিজেই সিদ্ধ হয় (অৰ্থাৎ কৰ্ম্ম যেন নিজেই সম্পন্ন হইতেছে এইৰূপ বোধ জন্মে) এবং কৰ্ম্মপদটী কৰ্ত্তার মত হইয়া দাঁড়ায়, সেই বাচ্যকে কৰ্ম্ম-কৰ্তৃবাচ্য বলে। যথা— (কৰ্তৃবাচ্যে) পুরিসো রুক্ষং ছিন্দতি, (কৰ্ম্ম-কৰ্তৃবাচ্যে) রুক্ষো ছিন্দতে। এস্থলে কৰ্তৃবাচ্যের কৰ্ত্তা 'পুরিসো' ব্যবহৃত না হওয়া 'বৃক্ষ যেন নিজেই ছিন্ন হইতেছে' এইৰূপ বোধ জন্মিতেছে। কাজেই এস্থলে কৰ্ম্ম-কৰ্তৃবাচ্যে কৰ্ম্মপদ 'রুক্ষং' প্রথমায় 'রুক্ষো' হইয়া উহাই 'ছিন্দতে' ক্রিয়ার কৰ্ত্তা হইল।

ভূবাদি চ রুধাদী চ দিবাদি স্বাদযো গণা.

কিষাদী চ তনাদী চ চুরাদি চিধ সন্তধা।

পালিতে ধাতু সকল সপ্ত শ্রেণীতে বিভক্ত, যথা— ভূবাদি, রুধাদি, দিবাদি, স্বাদি, ক্রিয়াদি, তনাদি ও চুরাদি। এই এক এক শ্রেণীর নাম গণ। সংস্কৃত অদাদি, জুহোত্যাди ও তুদাদি গণীয় ধাতু পালিতে ভূবাদি গণেরই অন্তর্ভুক্ত।

## (১) ভূবাদি

## সাধারণ নিয়ম (General Rules)

## ১। ভূবাদিতো অ।

বক্তমানা, পঞ্চমী, সত্তমী ও হীয়ত্তনী বিভক্তি পরে থাকিলে কর্তৃবাচ্যে ভূবাদি গণীয় ধাতুর উত্তর অ প্রত্যয় হয়। যথা—ভবতি, ভবতু ইত্যাদি।

## ২। উ-অব-সরে।

স্বরবর্ণ পরে থাকিলে ধাতুর অন্ত্যস্বর উকারের স্থানে অব আদেশ হয়। যথা— ভবতি, ভবন্তি ইত্যাদি।

## ৩। অকারো দীঘং হি-মি-মেসু।

হি, মি ও ম বিভক্তি পরে থাকিলে পূর্বের অকার দীর্ঘ হয়। যথা—ভবামি, ভবাম ইত্যাদি।

## ৪। গমিস্সন্তো ছে বা সৰ্বাসু।

বিভক্তি সমূহ পরে থাকিলে গম্ ধাতুর অন্ত্য মকারের স্থানে বিকল্পে ছ আদেশ হয়, এবং বক্তমানার প্রথম পুরুষের বহুবচনে রে আদেশ হয়। যথা— পুরিসো গামং গচ্ছতি, তে গচ্ছন্তি গচ্ছরে বা, হং গচ্ছসি, তুমেহ গচ্ছথ, অহং গচ্ছামি, ময়ং গচ্ছাম ইত্যাদি।

## ৫। গমিস্স ঘন্নাং।

বিভক্তি সমূহ পরে থাকিলে গম্ ধাতুর স্থানে বিকল্পে ঘন্না আদেশ হয়। যথা— গচ্ছতি ঘন্সতি বা ইত্যাদি।

৬। পূর্বরূপঞ্চ।

কবর্গান্ত, টবর্গান্ত, পবর্গান্ত, যকারান্ত, লকারান্ত ও সকারান্ত ধাতুর পর য প্রত্যয় পূর্বরূপ প্রাপ্ত হয় ( অর্থাৎ য প্রত্যয়ের স্থানে বিকল্পে কবর্গাদি ধাতুর অন্ত্য অক্ষর আদেশ হয় )। যথা—গম্মতে, গমীষতে, গম্মসে, গমীষসে, গমীষে, গমীষাম্হে ।

৭। ইস্মযমানমন্তো ছ্ছে বা।

বিভক্তি সমূহ পরে থাকিলে ইস্, আস ও গম্ ধাতুর অন্তে বিকল্পে ছ্ছ আদেশ হয়। যথা— ইচ্ছতি ইচ্ছন্তি, এসতি এসন্তি, গচ্ছতি গচ্ছন্তি ইত্যাদি ।

৮। জর-মরাণং জীর-জীয্য-মীয্যা।

জর ধাতুর স্থানে জীর ও জীয্য এবং মর ধাতুর স্থানে মীয্যা বিকল্পে আদেশ হয়। যথা— জীরতি জীরন্তি, জীয্যতি জীয্যন্তি, জীযতি জীযন্তি বা, মীয্যতি মীয্যন্তি, মীযতি, মীযন্তি, মরতি মরন্তি বা ইত্যাদি ।

৯। দিস্মঙ্গ পঙ্গ-দিস্ম-দক্সা।

বিভক্তি সমূহ পরে থাকিলে কর্তৃবাচ্যে দিস্ ধাতুর স্থানে বিকল্পে পঙ্গ, দিস্ম ও দক্স আদেশ হয়। যথা—পঙ্গতি পঙ্গন্তি, দিস্মতি দিস্মন্তি, দক্সতি দক্সন্তি ইত্যাদি ।  
সর্বধাতুক বিভক্তি পরে থাকিলেও কর্তৃবাচ্যে দিস্ ধাতুর স্থানে দিস্ম আদেশ হয়। যথা— দিস্মতে, দিস্মন্তে ইত্যাদি ।

## ১০। বদম্ভ বজ্জং।

বিভক্তি সমূহ পরে থাকিলে বদ্ ধাতুর স্থানে বজ্জ আদেশ হয়। যথা— বদতি বজ্জতি বা ইত্যাদি।

## ১১। ঠা তিঠো।

বিভক্তি সমূহ পরে থাকিলে ঠা ধাতুর স্থানে তিঠ আদেশ হয়। যথা— তিঠতি তিঠন্তি ইত্যাদি।

## ১২। পা পিবো।

বিভক্তি সমূহ পরে থাকিলে পা ধাতুর স্থানে বিকল্পে পিব আদেশ হয়। যথা—পাতি পিবতি বা ইত্যাদি।

## ১৩। হম্ভ জো।

হ্ ধাতুর হকার স্থানে জকার আদেশ হয়। যথা— জুহোতি, জুহ্বতি বা ইত্যাদি।

## ১৪। দায দজ্জং বা।

বিভক্তি সমূহ পরে থাকিলে দা ধাতুর স্থানে বিকল্পে দজ্জ আদেশ হয়। যথা— দেতি দজ্জতি, দেন্তি দজ্জন্তি বা ইত্যাদি।

## ১৫। সদম্ভ সীদত্তং।

বিভক্তি সমূহ পরে থাকিলে সদ্ ধাতুর স্থানে সীদ আদেশ হয়। যথা— নিসীদতি নিসীদন্তি ইত্যাদি।

## ১৬। লভম্মা ঙ্গ-ইম্মংখত্তং।

লভ ধাতুর উত্তর ঙ্গ ও ইং বিভক্তি হইলে উহাদের স্থানে বিকল্পে থ ও থং আদেশ হয়। যথা— লভি লভিং, লভিথ লভিথং বা !



১৭। বচস্জ্জতনিম্হি মকারো ও।

অজ্জতনী বিভক্তি পরে থাকিলে বচ্ ধাতুর অকারের স্থানে ওকার আদেশ হয়। যথা— অবোচ, অবোচুঃ ইত্যাদি।

১৮। কুসন্মাদীচ্ছি।

কুস্ ধাতুর উত্তর ঙ্গ বিভক্তির স্থানে বিকল্পে চ্ছি আদেশ হয় এবং ধাতুর অন্ত্যস্বরের লোপ হয়। যথা— অক্কোসি অক্কোচ্ছি বা।

১৯ লোপক্ষেত্তমকারো।

ভূ ইত্যাদি ধাতুর উত্তর অ-প্রত্যয়ের স্থানে বিকল্পে একার আদেশ হয়। যথা— বদতি, বদেতি, বজ্জেতি বা ইত্যাদি।

২০। অসৰ্বধাতুকে ভুব।

অসৰ্বধাতুক সংজ্ঞাপ্রাপ্ত পরোক্ষা, অজ্জতনী, ভবিষ্যন্তী ও কালাতিপত্তি বিভক্তি সমূহ পরে থাকিলে অস্ ধাতুর স্থানে বিকল্পে ভুব আদেশ হয়। যথা— ভবিষ্যতি, ভবিষ্যন্তি, অভবিষ্য, অভবিষ্যংসু, আশুং।

২১। ক্রতো ঙ্গ তিম্হি।

তি বিভক্তি পরে থাকিলে ক্র ধাতুর অন্তে ক্চিৎ ঙ্গকার-আগম হয়। যথা— ক্রবীতি, ক্রতি বা ইত্যাদি।

২২। বধো বা সৰ্বথ।

বিভক্তি ও প্রত্যয় পরে থাকিলে হন্ ধাতুর স্থানে বিকল্পে সৰ্বত্র বধ আদেশ হয়। যথা— হনতি বধেতি বা, হনীযতি বধীযতি বা ইত্যাদি।

## ২৩। দান্তস্বং মি-মেশু।

মি ও ম বিভক্তি পরে থাকিলে দা ধাতুর অন্ত্যস্বরের স্থানে বিকল্পে অং আদেশ হয়। যথা— দেমি দেম, দদামি দদাম, দাম্ম দাম্ম বা।

পরস্পপদ ( পরস্মৈপদ ) ও অভ্যনেপদ ( আত্মনেপদ ) এই দুই প্রকারে ধাতু সমূহের প্রয়োগ আছে।

আত্মনেপদে ধাতুর গণভেদে রূপভেদ হয় না। পরস্মৈপদে বক্তমানা, পঞ্চমী, সত্তমী, অজ্জতনী ও ভবিস্সন্তী এই চারি বিভক্তিতে গণভেদে ধাতুর রূপভেদ আছে। তদ্ভিন্ন অত্যাণ্ড বিভক্তিতে গণভেদে রূপভেদ নাই। এই নিমিত্ত ভূবাদি গণীয় ভূ ধাতুর রূপ সকল বিভক্তিতে পৃথক্ আলোচনা করিয়া অপরাপর ধাতুর রূপ কেবল পরস্মৈপদে উপরি উক্ত বিভক্তি সমূহে প্রদর্শিত হইল।

## √ভু ( হওয়া, To be )

পরস্পপদ ( কত্তরি )

## বক্তমানা

	পঠমপুরিসো	মজ্জিমপুরিসো	উত্তমপুরিসো
একবচন	ভবতি	ভবসি	ভবামি
বহুবচন	ভবন্তি	ভবথ	ভবাম

पङ्कमी

	पठमपुरिसो	मज्झिमपुरिसो	उत्तमपुरिसो
एकवचन	भवतु	भव, भवाहि	भवामि
बहुवचन	भवन्तु	भवथ	भवाम

सन्तुमी

एकवचन	भवे, भवेय्य	भवेय्यासि	भवेय्यामि
बहुवचन	भवेय्युः	भवेय्याथ	भवेय्याम

परोरुक्त्वा

एकवचन	बभूव	बभूवे	बभूव
बहुवचन	बभूवुः	बभूविथ	बभूविमह

हीयन्तनी

एकवचन	अभवा	अभवो	अभवः, अभव
बहुवचन	अभवू	अभवथ	अभवमहा

अञ्जतनी

एकवचन	{ अभवि, भवि	{ अभवो, भवो	{ अभविः
	{ अभवी, भवी	{ अभवि, भवि	{ भविः
बहुवचन	{ अभवुः, भवुः	{ अभविथ	{ अभविमह
	{ अभविंसु, भविंसु	{ भविथ	{ अभविमहा

भविस्सन्ती

एकवचन	भविस्सति	भविस्ससि	भविस्सामि
बहुवचन	भविस्सन्ति	भविस्सथ	भविस्साम

কালান্তিপত্তি

	পঠমপুরিসো	মঞ্জিমপুরিসো	উত্তমপুরিসো
একবচন	{ অভবিস্স ভবিস্সা	{ অভবিস্সে ভবিস্সে	{ অভবিস্সং ভবিস্সং
বহুবচন	{ অভবিস্সংগু, ভবিস্সংগু	{ অভবিস্সথ ভবিথ	{ অভবিস্সমহ অভবিস্সমহা

অন্তনোপদ ( কত্তরি )

বত্তমানা

	পঠমপুরিসো	মঞ্জিমপুরিসো	উত্তমপুরিসো
একবচন	ভবতে	ভবসে	ভবে
বহুবচন	ভবন্তে	ভববেহ	ভবামেহ

পঞ্চমী

একবচন	ভবতং	ভবঙ্গু	ভবে
বহুবচন	ভবন্তং	ভবকেহা	ভবামসে

সত্তমী

একবচন	ভবেথ	ভবেথো	ভবেয্যং
বহুবচন	ভবেরং	ভবেয্যবেহা	ভবেয্যামেহ

পরোক্খা

একবচন	বভুবিথ	বভুবিথো	বভুবি
বহুবচন	বভুবিরে	বভুবিবেহা	বভুবিমেহ

হীযন্তনী

	পঠমপুরিসো	মঞ্জিমপুরিসো	উত্তমপুরিসো
একবচন	অভবথ	অভবসে	অভবিং
বহুবচন	অভবথুং	অভববহং	অভবামহসে

অজ্জতনী

একবচন	অভবা	অভবসে	অভবং
বহুবচন	অভব্	অভববিহং	অভবিমেহ

ভবিস্সন্তী

একবচন	ভবিস্সতে	ভবিস্সসে	ভবিস্সং
বহুবচন	ভবিস্সন্তে	ভবিস্সবেহ	ভবিস্সামেহ

কানাতিপত্তি

একবচন	অভবিস্সথ	অভবিস্সস্জে	অভবিস্সং
বহুবচন	অভবিস্সিংসু	অভবিস্সবেহ	অভবিস্সামহসে

পরস্পপদ ( কন্মনি )

বত্তমানা

একবচন	অনুভূযতি	অনুভূযসি	অনুভূযামি
বহুবচন	অনুভূযন্তি	অনুভূযথ	অনুভূযাম

পঞ্চমী

একবচন	অনুভূযতু	অনুভূয	অনুভূযামি
বহুবচন	অনুভূযন্ত	অনুভূযথ	অনুভূযাম

সত্তমী

	পঠমপুরিসো	মঞ্জিমপুরিসো	উত্তমপুরিসো
একবচন	{ অনুভূষে	অনুভূষেয্যাসি	অনুভূষেয্যামি
	{ অনুভূষেয্য		
বহুবচন	অনুভূষেয্যুং	অনুভূষেয্যাথ	অনুভূষেয্যাম

পরোক্ষা

একবচন	অনুবভুব	অনুবভূবে	অনুবভূব
বহুবচন	অনুবভূবু	অনুবভূবিথ	অনুবভূবিমহ

হীযত্তনী

একবচন	{ অম্বভূষা	{ অম্বভূষো	{ অম্বভূষং
	{ অনুভূষা	{ অনুভূষো	{ অনুভূষং
বহুবচন	{ অম্বভূষু	{ অম্বভূষথ	{ অম্বভূষমহ
	{ অনুভূষু	{ অনুভূষথ	{ অনুভূষমহ

অজ্জতনী

একবচন	{ অম্বভূষী	{ অম্বভূষি	{ অম্বভূষিং
	{ অনুভূষী	{ অনুভূষি	{ অনুভূষিং
বহুবচন	{ অম্বভূষীংসু	{ অম্বভূষিথ	{ অম্বভূষিমহ
	{ অনুভূষুং	{ অনুভূষিথ	{ অনুভূষিমহ

**ভবিষ্যন্তী**

	পঠমপুরিসো	মজ্জিমপুরিসো	উত্তমপুরিসো
একবচন	অনুভবিষ্যতি	অনুভবিষ্যসি	অনুভবিষ্যামি
বহুবচন	অনুভবিষ্যন্তি	অনুভবিষ্যথ	অনুভবিষ্যাম

**কানাতিপত্তি**

একবচন	অম্বভবিষ্য।	অম্বভবিষ্যসে	অম্বভবিষ্যং
বহুবচন	অম্বভবিষ্যিংশু	অম্বভবিষ্যকে	অম্বভবি- ষ্যামহসে

**অন্তনোপদ ( কন্মানি )**

উপসর্গ যোগে অকর্ম্মক ভূ ধাতু সকর্ম্মক হয়। যথা :—

**বক্তমানা**

	পঠমপুরিসো	মজ্জিমপুরিসো	উত্তমপুরিসো
একবচন	অনুভূযতে	অনুভূযসে	অনুভূযে
বহুবচন	অনুভূযন্তে	অনুভূযবেহ	অনুভূযামেহ

**পঞ্চমী**

একবচন	অনুভূযতং	অনুভূযস্মু	অনুভূযে
বহুবচন	অনুভূযন্তং	অনুভূযবেহা	অনুভূযামসে

**সত্তমী**

একবচন	অনুভূযেথ	অনুভূযেথো	অনুভূযেয্যং
বহুবচন	অনুভূযেরং	অনুভূযেয্যবেহা	অনুভূযে- য্যামেহ

হীযত্তনী

	পঠমপুরিসো	মজ্জিমপুরিসো	উত্তমপুরিসো
একবচন	অনুভূযথ	অনুভূযসে	অনুভূযিং
বহুবচন	অনুভূযথুং	অনুভূযবহং	অনুভূযিমহসে

অজ্জতনী

একবচন	{ অনুভবিথ অনুভূযিথ	{ অনুভূযিসে অনুভবিসে	{ অনুভূযং অনুভবং
বহুবচন	{ অন্ভূযু অনুভূযু	{ অন্ভূযিবহং অনুভূযিবহং	{ অনুভূযিমহে অন্ভবিমহে

ভবিস্সন্তী

একবচন	অনুভবিস্সতে	অনুভবিস্সসে	অনুভবিস্সং
বহুবচন	অনুভবিস্সন্তে	অনুভবিস্সবেহ	অনুভবি- স্সামেহ

পরস্পপদ ও অন্তনোপদ ( ভাবে )

- বত্তমানা —ভূযতি, ভূযতে ইত্যাদি ।  
 পঞ্চমী —ভূযতু, ভূযতং ইত্যাদি ।  
 সত্তমী —ভূযে, ভূযেয্য, ভূযেথ ইত্যাদি ।  
 পরোক্ষা —ভূয, বভূয, ভূবিথ, বভূবীযিথ, বভূবিথ ইত্যাদি ।  
 হীযত্তনী —অভূযথ, ভূযথ, অভূযা, ভূযা ইত্যাদি ।  
 অজ্জতনী —অভূযী, ভূযী, অভবিথ, অভূযা, ভূযা ইত্যাদি ।  
 ভবিস্সন্তী —ভূযিস্সতি, ভূযিস্সতে ইত্যাদি ।  
 কালাতিপত্তি —অভূযিস্সা, অভূযিস্সথ ইত্যাদি ।



√লিখ্ (লেখা, To write)

বর্তমানা (Present)

	পঠমপুরিসো	মজ্জিমপুরিসো	উত্তমপুরিসো
একবচন	লিখতি	লিখসি	লিখামি
বহুবচন	লিখন্তি	লিখথ	লিখাম

পঞ্চমী (Imperative)

একবচন	লিখতু	লিখ, লিখাহি	লিখামি
বহুবচন	লিখন্তু	লিখথ	লিখাম

সন্তমী (Optative)

একবচন	লিখেয্য	লিখেয্যাসি	লিখেয্যামি
বহুবচন	লিখেয্যুং	লিখেয্যাথ	লিখেয্যাম

অজ্ঞতনী (Aorist)

একবচন	লিখি	লিখি	লিখিং
বহুবচন	লিখিংশু	লিখিথ	লিখিম্হা

ভবিষ্যন্তী (Future)

একবচন	লিখিষ্যতি	লিখিষ্যসি	লিখিষ্যামি
বহুবচন	লিখিষ্যন্তি	লিখিষ্যথ	লিখিষ্যাম

## √বদ্ ( বলা, To speak)

## বর্তমানা (Present)

	পঠমপুরিসো	মজ্জিমপুরিসো	উত্তমপুরিসো
একবচন	বদতি	বদসি	বদামি
বহুবচন	বদন্তি	বদথ	বদাম

## পঞ্চমী (Imperative)

একবচন	বদতু	বদ, বদাহি	বদামি
বহুবচন	বদন্তু	বদথ	বদাম

## সত্তমী (Optative)

একবচন	বদেয্য	বদেয্যাসি	বদেয্যামি
বহুবচন	বদেয্যুং	বদেয্যাথ	বদেয্যাম

## অজ্ঞতনী (Aorist)

একবচন	বদি, অবদি	বদি, অবদি	অবদিং
বহুবচন	বদিংসু, অবদিংসু	বদিথ, অবদিথ	অবদিমহা

## ভবিষ্যন্তী (Future)

একবচন	বদিস্সতি	বদিস্সসি	বদিস্সামি
বহুবচন	বদিস্সন্তি	বদিস্সথ	বদিস্সাম

√লভ্ ( লাভ করা, To get )

বর্তমান ( Present )

	পঠমপুরিসো	মজ্জিমপুরিসো	উত্তমপুরিসো
একবচন	লভতি	লভসি	লভামি
বহুবচন	লভন্তি	লভথ	লভাম

পঞ্চমী ( Imperative )

একবচন	লভতু	লভ, লভাহি	লভামি
বহুবচন	লভন্তু	লভথ	লভাম

সন্তমী ( Optative )

একবচন	লভেয্য	লভেয্যাসি	লভেয্যামি
বহুবচন	লভেয্যাং	লভেয্যাথ	লভেয্যাম

অজ্ঞতনী ( Aorist )

একবচন	লভি, অলভি	লভি, অলভি	লভিং
বহুবচন	লভিংসু, অলভিংসু	লভিথ, অলভিথ	লভিমহা

ভবিষ্যন্তী ( Future )

একবচন	লভিষ্যতি	লভিষ্যসি	লভিষ্যামি
বহুবচন	লভিষ্যন্তি	লভিষ্যথ	লভিষ্যাম

## √পচ ( পাক করা, To cook )

## বর্তমানা (Present)

	পঠমপুরিসো	মজ্জিমপুরিসো	উত্তমপুরিসো
একবচন	পচতি	পচসি	পচামি
বহুবচন	পচন্তি	পচথ	পচাম

## পঞ্চমী (Imperative)

একবচন	পচতু	পচ, পচাহি	পচামি
বহুবচন	পচন্তু	পচথ	পচাম

## সত্তমী (Optative)

একবচন	পচে, পচেয্য	পচে, পচেয্যাসি	পচেয্যামি
বহুবচন	পচেয্যুং	পচেয্যাথ	পচেয্যাম

## অজ্জতনী (Aorist)

একবচন	{ অপচি পচি	অপচি, পচি	{ অপচিং পচিং
বহুবচন	{ অপচিংসু পচিংসু	অপচিথ, পচিথ	{ অপচিমহা পচিমহা

## ভবিষ্যন্তী

একবচন	পচিস্সতি	পচিস্সসি	পচিস্সামি
বহুবচন	পচিস্সন্তি	পচিস্সথ	পচিস্সাম

√গম্ ( যাওয়া, To go )

বর্তমান ( Present )

	পঠমপুরিসো	মজ্জিমপুরিসো	উত্তমপুরিসো
একবচন	গচ্ছতি	গচ্ছসি	গচ্ছামি
বহুবচন	গচ্ছন্তি	গচ্ছথ	গচ্ছাম

পঞ্চমী ( Imperative )

একবচন	গচ্ছতু	গচ্ছ, গচ্ছাহি	গচ্ছামি
বহুবচন	গচ্ছন্তু	গচ্ছথ	গচ্ছাম

সত্তমী ( Optative )

একবচন	গচ্ছেয্য	গচ্ছেয্যাসি	গচ্ছেয্যামি
বহুবচন	গচ্ছেয্যুং	গচ্ছেয্যাথ	গচ্ছেয্যাম

অজ্ঞতনী ( Aorist )

একবচন	গচ্ছি, অগচ্ছি	গচ্ছি, অগচ্ছি	গচ্ছিং
বহুবচন	গচ্ছিংসু	গচ্ছিথ	গচ্ছিমহা

ভবিষ্যন্তী ( Future )

একবচন	গমিষ্যতি	গমিষ্যসি	গমিষ্যামি
বহুবচন	গমিষ্যন্তি	গমিষ্যথ	গমিষ্যাম

## √যা ( যাওয়া, To go )

## বর্তমানা (Present)

	পঠমপুরিসো	মজ্জিমপুরিসো	উত্তমপুরিসো
একবচন	যাতি	যাসি	যামি
বহুবচন	যন্তি	যাথ	যাম

## পঞ্চমী (Imperative)

একবচন	যাতু	যাহি	যামি
বহুবচন	যন্তু	যাথ	যাম

## সত্তমী (Optative)

একবচন	যাযেয্য	যাযেয্যাসি	যাযেয্যামি
বহুবচন	যাযেয্যুং	যাযেয্যাথ	যাযেয্যাম

## অজ্ঞতনী (Aorist)

একবচন	যাযি	যাযি	যাযিং
বহুবচন	যাযিংসু	যাযিথ	যাযিমহা

## ভবিষ্যন্তী (Future)

একবচন	যাঙ্গতি	যাঙ্গসি	যাঙ্গামি
বহুবচন	যাঙ্গন্তি	যাঙ্গথ	যাঙ্গাম

√জি ( জয় করা, To conquer )

বর্তমানা (Present)

	পঠমপুরিসো	মজ্জিমপুরিসো	উত্তমপুরিসো
একবচন	জযতি	জযসি	জযামি
বহুবচন	জযন্তি	জযথ	জযাম

পঞ্চমী (Imperative)

একবচন	জযতু	জয, জযহি	জঁযামি
বহুবচন	জযন্তু	জযথ	জযাম

সত্তমী (Optative)

একবচন	জেয্য	জেয্যাসি	জেয্যামি
বহুবচন	জেয্যুং	জেয্যাথ	জেয্যাম

অজ্ঞতনী (Aorist)

একবচন	অজযি	অজযি	অজযিং
বহুবচন	অজযিংসু	অজযিথ	অজযিমহা

ভবিষ্যন্তী (Future)

একবচন	জযিষ্যতি	জযিষ্যসি	জযিষ্যামি
বহুবচন	জযিষ্যন্তি	জযিষ্যথ	জযিষ্যাম

## √নো ( নেওয়া, To lead)

## বর্তমানা (Present)

	পঠমপুরিসো	মজ্জিমপুরিসো	উত্তমপুরিসো
একবচন	নেতি, নযতি	নযসি, নেসি	নযামি
বহুবচন	নেন্তি, নযন্তি	নযথ, নেথ	নযাম

## পঞ্চমী (Imperative)

একবচন	নযতু	নয, নযাহি	নযামি
বহুবচন	নযন্তু	নযথ	নযাম

## সত্তমী (Optative)

একবচন	নেয্য	নেয্যাসি	নেয্যামি
বহুবচন	নেয্যাং	নেয্যাথ	নেয্যাম

## অজ্ঞতনী (Aorist)

একবচন	নযি	নযি	নযিং
বহুবচন	নযিংসু	নযিথ	নযিমহা

## ভবিষ্যন্তী (Future)

একবচন	নেস্সতি	নেস্সসি	নেস্সামি
বহুবচন	নেস্সন্তি	নেস্সথ	নেস্সাম



√ॠ ( स्थित हওয়া, To stand )

बतुमाना (Present)

	पठमपुरिसो	मझिमपुरिसो	उत्तमपुरिसो
एकवचन	तिर्र्ति	तिर्र्तिसि	तिर्र्तिमि
बह्वचन	तिर्र्तिसु	तिर्र्तिथ	तिर्र्तिम

पङ्गमी (Imperative)

	तिर्र्तितु	तिर्र्ति, तिर्र्तिहि	तिर्र्तिमि
एकवचन	तिर्र्तिसु	तिर्र्तिथ	तिर्र्तिम
बह्वचन			

सतुमी (Optative)

	तिर्र्तेय	तिर्र्तेयसि	तिर्र्तेयमि
एकवचन	तिर्र्तेयुं	तिर्र्तेयथ	तिर्र्तेयाम
बह्वचन			

अञ्जतनी (Aorist)

	अर्र्तसि	अर्र्तसि	अर्र्तसिं
एकवचन	अर्र्तंसु	अर्र्तसिथ	अर्र्तसिमां
बह्वचन			

भविस्सुती (Future)

	{ ठस्सति	{ ठस्ससि	{ ठस्सामि
एकवचन	{ तिर्र्तिस्सति	{ तिर्र्तिस्ससि	{ तिर्र्तिस्सामि
	{ ठस्सन्ति	{ ठस्सथ	{ ठस्साम
बह्वचन	{ तिर्र्तिस्सन्ति	{ तिर्र्तिस्सथ	{ तिर्र्तिस्साम

## √দা ( দেওয়া, To give )

## বর্তমানা (Present)

	পঠমপুরিসো	মজ্জিমপুরিসো	উত্তমপুরিসো
একবচন	দদাতি, দেতি	দদাসি	দদামি, দম্মি
বহুবচন	দদন্তি	দদথ	দদাম

## পঞ্চমী (Imperative)

একবচন	দদাতু	দদ, দদাহি	দদামি
বহুবচন	দদন্তু	দদথ	দদাম

## সত্তমী (Optative)

একবচন	দদেযা, (দজ্জা) দদে, দদেয্যাসি	দদেয্যামি	
বহুবচন	দদেয্যাং	দদেয্যাথ	দদেয্যাম

## অজ্ঞতনী (Aorist)

একবচন	অদাসি	অদাসি	অদাসিং
বহুবচন	অদংসু	অদাসিথ	অদাসিমহা

## ভবিষ্যন্তী (Future)

একবচন	দদিম্মসতি	দদিম্মসি	দদিম্মামি
বহুবচন	দদিম্মন্তি	দদিম্মথ	দদিম্মাম

√ছ ( হওয়া, To be )

বর্তমানা (Present)

	পঠমপুরিসো	মজ্জিমপুরিসো	উত্তমপুরিসো
একবচন	হোতি	হোসি	হোমি
বহুবচন	হোন্তি	হোথ	হোম

পঞ্চমী (Imperative)

একবচন	হোতু	হোহি	হোমি
বহুবচন	হোন্তু	হোথ	হোম

সত্তমী (Optative)

একবচন	হেয্য	হেয্যাসি	হেয্যামি
বহুবচন	হেয্যুং	হেয্যাথ	হেয্যাম

অজ্ঞতনী (Aorist)

একবচন	অহোসি, অছ	অহোসি	অহোসিং
বহুবচন	অহেসুং	অহোসিথ	অহোসিমহা

ভবিষ্যন্তী (Future)

একবচন	হেঙ্গতি, (হোহিতি)	হেঙ্গসি	হেঙ্গামি
বহুবচন	হেঙ্গন্তি	হেঙ্গথ	হেঙ্গাম

## √অস্ ( হওয়া, To be )

## বর্তমানা (Present)

	পঠমপুরিসো	মজ্জিমপুরিসো	উত্তমপুরিসো।
একবচন	অথি	অসি	অস্মি
বহুবচন	সন্তি	অথ	অস্ম

## পঞ্চমী (Imperative)

একবচন	অথু	অহি	অস্মি
বহুবচন	সন্তু	অথ	অস্ম

## সত্তমী (Optative)

একবচন	অস্স	অস্স	অস্সং
বহুবচন	অস্সু	অস্সথ	অস্সাম

## অজ্জতনী (Aorist )

একবচন	আসি	আসি	আসিং
বহুবচন	আসিংসু	আসিথ	আসিমহা

## ভবিষ্যন্তী (Future)

একবচন	আসিঙ্গতি	আসিঙ্গসি	আসিঙ্গামি
বহুবচন	আসিঙ্গন্তি	আসিঙ্গথ	আসিঙ্গাম

(২) রুধাদি

রুধাদিতো নিগ্নহীত-পূর্ব্বণ্ণ ।

বিভক্তি সমূহ পরে থাকিলে রুধাদি গণীয় ধাতুর উত্তর কর্তৃবাচ্যে অ, ই, ঐ ও এ প্রত্যয় হয়, এবং ধাতুর অন্ত্যবর্ণের পূর্ব্ব অনুস্বার আগম হয়। যথা—রুদ্ধতি, রুদ্ধন্তি ইত্যাদি।

√রুধ ( To restrain, রুদ্ধ করা )

বর্তমানা (Present)

	পঠমপুরিসো	মজ্জিমপুরিসো	উত্তমপুরিসো
একবচন	রুদ্ধতি	রুদ্ধসি	রুদ্ধামি
বহুবচন	রুদ্ধন্তি	রুদ্ধথ	রুদ্ধাম

পঞ্চমী (Imperative)

একবচন	রুদ্ধতু	রুদ্ধ, রুদ্ধাহি	রুদ্ধামি
বহুবচন	রুদ্ধন্তু	রুদ্ধথ	রুদ্ধাম

সত্তমী (Optative)

একবচন	রুদ্ধে, রুদ্ধেয্য	রুদ্ধেয্যাসি	রুদ্ধেয্যামি
বহুবচন	রুদ্ধেয্যুং	রুদ্ধেয্যাথ	রুদ্ধেয্যাম

অজ্ঞাতনী (Aorist)

একবচন	অরুদ্ধি, রুদ্ধি	অরুদ্ধি, রুদ্ধি	অরুদ্ধিং
বহুবচন	{ অরুদ্ধিংশু রুদ্ধিংশু	{ অরুদ্ধিথ রুদ্ধিথ	{ অরুদ্ধিমহা রুদ্ধিমহা

## ভবিষ্যন্তী (Future)

	পঠমপুরিসো	মজ্জিমপুরিসো	উত্তমপুরিসো
একবচন	রুঙ্কিস্সতি	রুঙ্কিস্সসি	রুঙ্কিস্সামি
বহুবচন	রুঙ্কিস্সন্তি	রুঙ্কিস্সথ	রুঙ্কিস্সাম

রুঙ্ক ধাতুর বর্তমানায় রুঙ্কতি রুঙ্কন্তি, রুঙ্কীতি রুঙ্কীন্তি, রুঙ্কন্তে ইত্যাদি রূপও দৃষ্ট হয়।

কত্তরি অন্তনোপদ—রুঙ্কতে, রুঙ্কন্তে ইত্যাদি।

কম্মনি পরস্সপদ—রুঙ্কতি রুঙ্কন্তি, রুঙ্কীযতি রুঙ্কীযন্তি, রোধীযতি রোধীযন্তি ইত্যাদি।

কম্মনি অন্তনোপদ—রুঙ্কতে, রুঙ্কন্তে ইত্যাদি।

## √ছিদ্ ( To cut, ছেদন করা )

## বর্তমানা (Present)

	পঠমপুরিসো	মজ্জিমপুরিসো	উত্তমপুরিসো
একবচন	ছিন্দতি	ছিন্দসি	ছিন্দামি
বহুবচন	ছিন্দন্তি	ছিন্দথ	ছিন্দাম

## পঞ্চমী (Imperative)

একবচন	ছিন্দতু	ছিন্দ, ছিন্দাহি	ছিন্দামি
বহুবচন	ছিন্দন্তু	ছিন্দথ	ছিন্দাম

## সত্তমী (Optative)

একবচন	ছিন্দে, ছিন্দেয্য	ছিন্দেয্যাসি	ছিন্দেয্যামি
বহুবচন	ছিন্দেয্যুং	ছিন্দেয্যাথ	ছিন্দেয্যাম

**अज्जतनी (Aorist)**

	पठमपुरिसो	मज्झिमपुरिसो	उत्तमपुरिसो
एकवचन	हिन्दि	हिन्दि	हिन्दिं
बह्वचन	हिन्दिंसू	हिन्दिथ	हिन्दिमहा

**भविष्यन्ती (Future)**

	हेच्छति,	हिन्दिस्सति	हिन्दिस्ससि	हिन्दिस्सामि
एकवचन				
बह्वचन	हिन्दिस्सन्ति	हिन्दिस्सथ	हिन्दिस्साम	

**√मुच् ( To set free, मुक्त कर )**

**वत्तमाना ( Present )**

	पठमपुरिसो	मज्झिमपुरिसो	उत्तमपुरिसो
एकवचन	मुक्कति	मुक्कसि	मुक्कामि
बह्वचन	मुक्कन्ति	मुक्कथ	मुक्काम

**पक्कमी ( Imperative )**

एकवचन	मुक्कतु	मुक्क, मुक्काहि	मुक्कामि
बह्वचन	मुक्कन्तु	मुक्कथ	मुक्काम

**सत्तमी (Optative)**

एकवचन	मुक्के, मुक्केय्य	मुक्के, मुक्केय्यासि	मुक्केय्यामि
बह्वचन	मुक्केय्यां	मुक्केय्याथ	मुक्केय्याम

**अज्जतनी (Aorist)**

एकवचन	मुक्कि	मुक्कि	मुक्किं
बह्वचन	मुक्किंसू	मुक्किथ	मुक्किमहा

**भविष्यन्ती (Future)**

एकवचन	मुक्किस्सति	मुक्किस्ससि	मुक्किस्सामि
बह्वचन	मुक्किस्सन्ति	मुक्किस्सथ	मुक्किस्साम

## (৩) দিবাদি

দিবাদিতো যো ।

বিভক্তি সমূহ পরে থাকিলে দিবাদি গণীয় ধাতুর উত্তর কর্তৃবাচ্যে য প্রত্যয় হয় । যথা—দিব্বতি, দিব্বন্তি ইত্যাদি ।

যথা কত্তরি চ ।

ভাব ও কর্মবাচ্যের স্থায় ধাতুর উত্তর য প্রত্যয় হইলে অন্ত্যাক্ষরের স্থানে চবর্গ, ষকার ও বকার আদেশ হয়, এবং উহা দ্বিভ হয় । যথা—দিব্বতি দিব্বন্তি, দিব্বতে দিব্বন্তে ইত্যাদি ।

√দিব্ ( To play, ক্রীড়া করা )

## বর্তমানা (Present)

	পঠমপুরিসো	মজ্জিমপুরিসো	উত্তমপুরিসো
একবচন	দিব্বতি	দিব্বসি	দিব্বামি
বহুবচন	দিব্বন্তি	দিব্বথ	দিব্বাম

## পঞ্চমী (Imperative)

একবচন	দিব্বতু	দিব্ব, দিব্বাহি	দিব্বামি
বহুবচন	দিব্বন্তু	দিব্বথ	দিব্বাম

## সত্তমী (Optative)

একবচন	দিব্বেয্য	দিব্বেয্যাসি	দিব্বেয্যামি
বহুবচন	দিব্বেয্যুং	দিব্বেয্যাথ	দিব্বেয্যাম



**অজ্ঞতনী (Aorist)**

	পঠমপুরিসো	মজ্জিমপুরিসো	উত্তমপুরিসো
একবচন	দিৰিৰ	দিৰিৰ	দিৰিৰং
বহুবচন	দিৰিৰংসু	দিৰিৰথ	দিৰিৰমহা

**ভবিষ্যন্তী (Future)**

একবচন	দিৰিৰস্সতি	দিৰিৰস্সসি	দিৰিৰস্সামি
বহুবচন	দিৰিৰস্সন্তি	দিৰিৰস্সথ	দিৰিৰস্সাম

√দিস্ ( To see, দেখা )

**বর্তমানা (Present)**

	পঠমপুরিসো	মজ্জিমপুরিসো	উত্তমপুরিসো
একবচন	পস্সতি	পস্সসি	পস্সামি
বহুবচন	পস্সন্তি	পস্সথ	পস্সাম

**পঞ্চমী (Imperative)**

একবচন	পস্সতু	পস্স, পস্সাহি	পস্সামি
বহুবচন	পস্সন্তু	পস্সথ	পস্সাম

**সত্তমী (Optative)**

একবচন	পস্সেয্য	পস্সেয্যাসি	পস্সেয্যামি
বহুবচন	পস্সেয্যুং	পস্সেয্যাথ	পস্সেয্যাম

**অজ্ঞতনী (Aorist)**

একবচন	অপস্সি, পস্সি	পস্সি	পস্সিং
বহুবচন	পস্সিংসু	পস্সিথ	পস্সিমহা

**ভবিষ্যন্তী (Future)**

একবচন	পস্সিস্সতি	পস্সিস্সসি	পস্সিস্সামি
বহুবচন	পস্সিস্সন্তি	পস্সিস্সথ	পস্সিস্সাম

√তুস্ (To please, তুষ্ট করা )

বর্তমান (Present)

	পঠমপুরিসো	মজ্জিমপুরিসো	উত্তমপুরিসো
একবচন	তুস্‌সতি	তুস্‌সসি	তুস্‌সামি
বহুবচন	তুস্‌সন্তি	তুস্‌সথ	তুস্‌সাম

পঞ্চমী (Imperative)

একবচন	তুস্‌সতু	তুস্‌স, তুস্‌সাহি	তুস্‌সামি
বহুবচন	তুস্‌সন্তু	তুস্‌সথ	তুস্‌সাম

সত্তমী (Optative)

একবচন	তুস্‌সেয্য	তুস্‌সেয্যাসি	তুস্‌সেয্যামি
বহুবচন	তুস্‌সেয্যুং	তুস্‌সেয্যাথ	তুস্‌সেয্যাম

অজ্ঞতনী (Aorist)

একবচন	তুস্‌সি	তুস্‌সি	তুস্‌সিং
বহুবচন	তুস্‌সিংসু	তুস্‌সিথ	তুস্‌সিমহা

ভবিষ্যন্তী (Future)

একবচন	তুস্‌সিস্‌সতি	তুস্‌সিস্‌সসি	তুস্‌সিস্‌সামি
বহুবচন	তুস্‌সিস্‌সন্তি	তুস্‌সিস্‌সথ	তুস্‌সিস্‌সাম

(৪) স্বাদি

স্বাদিতো গু-ণা-উণা চ ।

বিভক্তি সমূহ পরে থাকিলে স্বাদি গণীয় ধাতুর উত্তর কর্তৃবাচ্যে গু, ণা ও উণা প্রত্যয় হয় । যথা—সুণোতি, সুণোন্তি, সুণাতি, সুণন্তি ইত্যাদি ।

√স্ম (To hear, শ্রবণ কর)

বর্তমানা (Present)

	পঠমপুরিসো	মজ্জিমপুরিসো	উত্তমপুরিসো
একবচন	স্মণাতি, স্মণোতি	স্মণাসি	স্মণামি
বহুবচন	স্মণন্তি	স্মণাথ	স্মণাম

পঞ্চমী (Imperative)

একবচন	স্মণাতু	স্মণ, স্মণাহি	স্মণামি
বহুবচন	স্মণন্ত	স্মণাথ	স্মণাম

সত্তমী (Optative)

একবচন	স্মণেয্য	স্মণেয্যাসি	স্মণেয্যামি
বহুবচন	স্মণেয্যুং	স্মণেয্যাথ	স্মণেয্যাম

অজ্ঞতনী (Aorist)

একবচন	স্মণি, অস্মেসাসি	স্মণি	স্মণিং
বহুবচন	স্মণিংস্ম	স্মণিথ	স্মণিমহা

ভবিষ্যন্তী (Future)

একবচন	স্মণিস্সতি	স্মণিস্সসি	স্মণিস্সামি
বহুবচন	স্মণিস্সন্তি	স্মণিস্সথ	স্মণিস্সাম

√গহ ( To take, গ্রহণ করা )

**বর্তমানা (Present)**

	পঠমপুরিসো	মজ্জিমপুরিসো	উত্তমপুরিসো
একবচন	গণহাতি	গণহাসি	গণহামি
বহুবচন	গণহন্তি	গণহাথ	গণহাম

**পঞ্চমী (Imperative)**

একবচন	গণহাতু	গণহ, গণহাহি	গণহামি
বহুবচন	গণহন্তু	গণহথ	গণহাম

**সন্তমী (Optative)**

একবচন	গণেহয্য	গণেহয্যাসি	গণেহয্যামি
বহুবচন	গণেহয্যুং	গণেহয্যাথ '	গণেহয্যাম

**অজ্ঞতনী (Aorist)**

একবচন	গণিহ	গণিহ	গণিহং
বহুবচন	গণিহংসু	গণিহথ	গণিহমহা

**ভবিষ্যন্তী (Future)**

একবচন	গণিহস্সতি	গণিহস্সসি	গণিহস্সামি
বহুবচন	গণিহস্সন্তি	গণিহস্সথ	গণিহস্সাম

√চি ( To collect, চয়ন করা )

**বর্তমানা (Present)**

	পঠমপুরিসো	মজ্জিমপুরিসো	উত্তমপুরিসো
একবচন	চিনোতি	চিনোসি	চিনোমি
বহুবচন	চিনোন্তি	চিনোথ	চিনোম

**পঞ্চমী (Imperative)**

একবচন	চিনোতু	চিন, চিনোহি	চিনোমি
বহুবচন	চিনোন্তু	চিনোথ	চিনোম

**সত্তমী (Optative)**

একবচন	চিনেয্য	চিনেয্যাসি	চিনেয্যামি
বহুবচন	চিনেয্যুং	চিনেয্যাথ	চিনেয্যাম

**অজ্ঞতনী (Aorist)**

একবচন	চিনি	চিনি	চিনিং
বহুবচন	চিনিংসু	চিনিথ	চিনিমহা

**ভবিষ্যন্তী (Future)**

একবচন	চিনিষ্শতি	চিনিষ্শসি	চিনিষ্শামি
বহুবচন	চিনিষ্শন্তি	চিনিষ্শথ	চিনিষ্শাম

## (৫) কীষাদী

## ১। কীষাদিতো ণা।

বিভক্তি সমূহ পরে থাকিলে কীষাদি গণীয় ধাতুর উত্তর কর্তৃবাচ্যে ণা বিকরণ প্রত্যয় হয়। যথা—কিণাতি, কিণন্তি ইত্যাদি।

## ২। ঞ্জাঙ্গ জা-জন্না।

বিভক্তি সমূহ পরে থাকিলে ঞ্জা ধাতুর স্থানে বিকল্পে জা, জং ও না আদেশ হয়। যথা—বিজানাতি, বিনাযতি, বিঞ্জাযতি, বিজঞ্জা, বিজাণ্য ইত্যাদি।

## ৩। ঞ্জাঙ্গ ঞ্জাতো ইযা-ঞা বা।

ঞা ধাতুর উত্তর-এয্য বিভক্তির স্থানে বিকল্পে ইযা ও ঞ্জা আদেশ হয়। যথা—বিজানিয়া ইত্যাদি।

## ৪। হ-লোপো গ্হামিহ।

গ্হা প্রত্যয় পরে থাকিলে গ্হ ধাতুর হকারের লোপ হয়। যথা—গ্হতি, গ্হাতি গ্হন্তি ইত্যাদি।

## ৫। গ্হাদিতো ঙ্গ-গ্হা।

বিভক্তি সমূহ পরে থাকিলে গ্হ প্রভৃতি ধাতুর উত্তর কর্তৃবাচ্যে ঙ্গ ও গ্হ প্রত্যয় হয়। যথা—গ্হাতি গ্হন্তি, গ্হাসি, গ্হাথ ইত্যাদি।

## ৬। গ্হাঙ্গ ঘেপ্পো।

প্প এই বিকরণ প্রত্যয় পরে থাকিলে গ্হ ধাতুর স্থানে ঘেপ্প আদেশ হয়। যথা—ঘেপ্পতি, ঘেপ্পন্তি ইত্যাদি।

√কী ( To buy, ক্রয় করা )

বর্তমান (Present)

	পঠমপুরিসো	মজ্জিমপুরিসো	উত্তমপুরিসো
একবচন	কিণাতি	কিণাসি	কিণামি
বহুবচন	কিণন্তি	কিণাথ	কিণাম

পঞ্চমী (Imperative)

একবচন	কিণাতু	কিণ, কিণাহি	কিণামি
বহুবচন	কিণন্ত	কিণাথ	কিণাম

সত্তমী (Optative)

একবচন	কিণেয্য	কিণেয্যাসি	কিণেয্যামি
বহুবচন	কিণেয্যুৎ	কিণেয্যাথ	কিণেয্যাম

অজ্ঞতনী (Aorist)

একবচন	কিণি	কিণি	কিণিং
বহুবচন	কিণিংসু	কিণিথ	কিণিমহা

ভবিষ্যন্তী (Future)

একবচন	কিণিস্সতি	কিণিস্সসি	কিণিস্সামি
বহুবচন	কিণিস্সন্তি	কিণিস্সথ	কিণিস্সাম

## √জি ( To conquer, জয় করা )

## বর্তমানা (Present)

	পঠমপুরিসো	মজ্জিমপুরিসো	উত্তমপুরিসো
একবচন	জিনাতি	জিনাসি	জিনামি
বহুবচন	জিনন্তি	জিনাথ	জিনাম

## পঞ্চমী (Imperative)

একবচন	জিনাতু	জিন, জিনাহি	জিনামি
বহুবচন	জিনন্ত	জিনাথ	জিনাম

## সন্তমী (Optative)

একবচন	জিনেয্য, জেয্য	জিনেয্যাসি	জিনেয্যামি
বহুবচন	জিনেয্যুং	জিনেয্যাথ	জিনেয্যাম

## অজ্জতনী (Aorist)

একবচন	জিনি	জিনি	জিনিং
বহুবচন	জিনিংসু	জিনিথ	জিনিমহা

## ভবিষ্যন্তী (Future)

একবচন	জিনিম্ভতি	জিনিম্ভসি	জিনিম্ভামি
বহুবচন	জিনিম্ভন্তি	জিনিম্ভথ	জিনিম্ভাম



√अण ( To know, जाना )

वर्तमाना (Present)

	पठमपुरिसो	मज्झिमपुरिसो	उत्तमपुरिसो
एकवचन	जानाति	जानासि	जानामि
बह्वचन	जानन्ति	जानाथ	जानाम्

पङ्कमी (Imperative)

एकवचन	जानातु	जानाहि	जानामि
बह्वचन	जानन्तु	जानाथ	जानाम

सन्तमी (Optative)

एकवचन	जानेया	जानेयासि	जानेयामि
बह्वचन	जानेयुं	जानेयाथ	जानेयाम

अङ्गतनी (Aorist)

एकवचन	जानि, अङ्गसि	जानि	जानिं
बह्वचन	जानिंस्	जानिथ	जानिम्हा

भविष्यन्ती (Future)

एकवचन	जानिस्सति	जानिस्ससि	जानिस्सामि
बह्वचन	जानिस्सन्ति	जानिस्सथ	जानिस्साम

## (৬) তনাদি

## ১। তনাদিতো ও-যিরা।

বিভক্তি সমূহ পরে থাকিলে তনাদি গণীয় ধাতুর উত্তর কর্তৃবাচ্যে 'ও' প্রত্যয় হয়, এবং কর ধাতুর উত্তর যির প্রত্যয় হয়। যথা—তনোতি তনোন্তি, কযিরতি কযিরন্তি, করোঁতি করোন্তি ইত্যাদি।

## ২। করস্স কাসমজ্জতনিম্হি।

অজ্জতনী বিভক্তি পরে থাকিলে কর ধাতুর স্থানে বিকল্পে কাস আদেশ হয়। যথা—অকাসি, অকাস্মং ইত্যাদি।

## ৩। করস্স সপ্পচ্চযস্স কাহো।

ভবিষ্যন্তী বিভক্তি পরে থাকিলে বিকরণ প্রত্যয় সহ কর ধাতুর স্থানে বিকল্পে কাহ আদেশ হয়, এবং স্স এর লোপ হয়। যথা—কাহতি, কাহন্তি ইত্যাদি।

বিকরণ প্রত্যয় সহ সং পূর্বক কর ধাতুর স্থানে খর ও খ আদেশ হয়। যথা—অভিসংখরোতি অভিসংখরোন্তি, অভিসংখাতি অভিসংখন্তি ইত্যাদি।

## ৪। উত্তমোকারো।

তনাদি গণীয় ধাতুর উত্তর 'ও' প্রত্যয়ের স্থানে বিকল্পে উকার আদেশ হয়। যথা—তনুতে ইত্যাদি।

## ৫। করস্সকারো চ।

কর ধাতুর কয়ের অকার স্থানে বিকল্পে উকার আদেশ হয়। যথা—কুববন্তি, করোন্তি ইত্যাদি।

√তনু ( To stretch, বিস্তার করা )

**বর্তমানা (Present)**

	পঠমপুরিসো	মঞ্জিমপুরিসো	উত্তমপুরিসো
একবচন	তনোতি	তনোসি	তনোমি
বহুবচন	তনোন্তি	তনোথ	তনোম

**পঞ্চমী (Imperative)**

একবচন	তনোতু	তনোহি	তনোমি
বহুবচন	তনোন্তু	তনোথ	তনোম

**সত্তমী (Optative)**

একবচন	তনেয্য	তনেয্যাসি	তনেয্যামি
বহুবচন	তনেয্যুং	তনেয্যাথ	তনেয্যাম

**অঙ্জতনী (Aorist)**

একবচন	তনি	তনি	তনিং
বহুবচন	তনিংসু	তনিথ	তনিমহা

**ভবিষ্যন্তী ( Future )**

একবচন	তনিষ্যতি	তনিষ্যসি	তনিষ্যামি
বহুবচন	তনিষ্যন্তি	তনিষ্যথ	তনিষ্যাম

## √কর ( To do, করা )

## বর্তমান ( Present )

	পঠমপুরিসো	মঞ্জিমপুরিসো	উত্তমপুরিসো।
একবচন	করোতি	করোসি	করোমি
বহুবচন	করোন্তি	করোথ	করোম

## পঞ্চমী ( Imperative )

একবচন	করোতু	কর, করোহি	করোমি
বহুবচন	করোন্তু	করোথ	করোম

## সত্তমী ( Optative )

একবচন	করেয্য	করেয্যাসি	করেয্যামি
বহুবচন	করেয্যুং	করেয্যাথ	করেয্যাম-

## অজ্ঞতনী ( Aorist )

একবচন	করি, অকাসি	করি	করিং
বহুবচন	করিংসু, অকংসু	করিথ	করিমহা

## ভবিষ্যন্তী ( Future )

একবচন	করিষ্সতি	করিষ্সসি	করিষ্সামি
বহুবচন	করিষ্সন্তি	করিষ্সথ	করিষ্সাম

## (৭) চুরাদি

## ১। চুরাদিতো গে-ণযা।

চুরাদি গণীয় ধাতুর উত্তর কর্তৃ, কর্ম ও ভাববাচ্যে গে ও ণয এই সকল বিকরণ প্রত্যয় হয়, এবং উহাদিগকে কারিত প্রত্যয় বলে। যথা—চোরেতি, চোরেন্তি ইত্যাদি।

২। অসংযোগান্ত্ব বুদ্ধি কারিতে।

কারিত প্রত্যয় পরে থাকিলে অসংযোগান্ত্ব ধাতুর আদি স্বর বৃদ্ধি হয়। কারিত প্রত্যয় সমূহের ণকার লুপ্ত হয়। যথা—চোরেতি চোরেন্তি, চোরযতি চোরযন্তি, চোরীযতে, চোরীযন্তে ইত্যাদি।

√চুর ( To steal, চুরি করা )

বর্তমান (Present)

	পঠমপুরিসো	মজ্জিমপুরিসো	উত্তমপুরিসো
একবচন	চোরযতি, চোরেতি	চোরযসি	চোরযামি
বহুবচন	চোরযন্তি	চোরযথ	চোরযাম

পঞ্চমী (Imperative)

একবচন	চোরযতু, চোরেতু	চোরযাহি	চোরযামি
বহুবচন	চোরযন্তু	চোরযাথ	চোরযাম

সত্তমী (Optative)

একবচন	চোরযেষ্য, চোরেয্য	চোরযেষ্যাসি	চোরযেষ্যামি
বহুবচন	চোরযেষ্যাং	চোরযেষ্যাথ	চোরযেষ্যাম

অজ্ঞতনী (Aorist)

একবচন	চোরযি	চোরযি	চোরযিং
বহুবচন	চোরযিংসু	চোরযিথ	চোরযিমহা।

ভবিষ্যন্তী (Future)

একবচন	{	চোরযিষ্যতি	চোরযিষ্যসি	চোরযিষ্যামি
		চোরেষ্যতি		
বহুবচন		চোরযিষ্যন্তি	চোরযিষ্যথ	চোরযিষ্যাম

√পুস্ ( To nourish, পোষণ করা )

**বর্তমান (Present)**

	পঠমপুরিসো	মজ্জিমপুরিসো	উত্তমপুরিসো
একবচন	পোসযতি	পোসযসি	পোসযামি
বহুবচন	পোসযন্তি	পোসযথ	পোসযাম

**পঞ্চমী (Imperative)**

একবচন	পোসযতু	পোসযাহি	পোসযামি
বহুবচন	পোসযন্ত	পোসযাথ	পোসযাম

**সত্তমী (Optative)**

একবচন	পোসযেষ্য	পোসযেষ্যাসি	পোসযেষ্যামি
বহুবচন	পোসযেষ্যুং	পোসযেষ্যাথ	পোসযেষ্যাম

**অজ্ঞতনী (Aorist)**

একবচন	পোসযি	পোসযি	পোসযিং
বহুবচন	পোসযিংসু	পোসযিথ	পোসযিমহা

**ভবিষ্যন্তী ( Future )**

একবচন	পোসযিস্সতি	পোসযিস্সসি	পোসযিস্সামি
বহুবচন	পোসযিস্সন্তি	পোসযিস্সথ	পোসযিস্সাম

√कथ ( To speak, कहा )

वर्तमाना (Present)

	पठमपुरिसो	मज्झिमपुरिसो	उत्तमपुरिसो
एकवचन	कथयति	कथयसि	कथयामि
बहुवचन	कथयन्ति	कथयथ	कथयाम

पङ्गमी (Imperative)

एकवचन	कथयतु	कथयाहि	कथयामि
बहुवचन	कथयन्तु	कथयाथ	कथयाम

सन्तमी (Optative)

एकवचन	कथयेथा	कथयेथासि	कथयेथामि
बहुवचन	कथयेथ्यां	कथयेथ्याथ	कथयेथ्याम

अज्जतनी (Aorist)

एकवचन	कथयि	कथयि	कथयिं
बहुवचन	कथयिंस्सु	कथयिथ	कथयिमहा

भविस्सन्ती (Future)

एकवचन	कथयिस्सति	कथयिस्ससि	कथयिस्सामि
बहुवचन	कथयिस्सन्ति	कथयिस्सथ	कथयिस्साम

समस्त कारित प्रत्ययान्त धातुर रूप चुरादि गणिय धातुर न्याय ।

### কারিত প্রত্যয় ( Causative )

১। ধাতুহি গে-ণয-ণাপে-ণাপয-কারিতানি হেত্বখে।

গে, ণয, ণাপে, ণাপয এই চতুর্বিধ প্রত্যয়কে কারিত প্রত্যয় বলে। হেত্বার্থে ধাতুর উত্তর এই প্রত্যয় সমূহের প্রয়োগ হয়।

২। কারিতানং গে লোপং।

কারিত প্রত্যয় সমূহের ণকার লুপ্ত হয়।

৩। তে আবাযা কারিতে।

কারিত প্রত্যয় পরে থাকিলে ধাতুর অন্ত্য উবর্ণ ও ইবর্ণের স্থানে যথাক্রমে আব ও আয আদেশ হয়। যথা—  
√ভূ—ভাবেতি, √নী—নাযেতি ইত্যাদি।

৪। গুহদুসানং দাযং।

কারিত প্রত্যয় পরে থাকিলে গুহ ও দুস ধাতুর উকার দীর্ঘ হয়। যথা—গূহযতি, দুসযতি ইত্যাদি।

৫। হনঙ্গ ঘাতে।

কারিত প্রত্যয় পরে থাকিলে হন ধাতুর স্থানে ঘাত আদেশ হয়। যথা—ঘাতেতি, ঘাতযতি, ঘাতাপেতি ইত্যাদি।

উদাহরণ—

√পচ্—পাচেতি, পাচযতি, পচাপেতি, পাচাপেতি,  
পাচাপযতি

√দা—দাপেতি, দাপযতি



- √ঠা—ঠপেতি, ঠপযতি, ঠাপেতি, ঠাপাপযতি  
 √কর—কারেতি, কারযতি, কারাপেতি, কারাপযতি  
 √পা—পাযেতি, পাযতি  
 √ভুজ—ভোজেতি, ভোজাপেতি  
 √পুচ্ছ—পুচ্ছাপেতি, পুচ্ছাপযতি  
 √গম্—গমেতি, গমযতি, গচ্ছাপেতি, গচ্ছাপযতি  
 √স্ব—সাবেতি, সাবযতি, সাবাপেতি, সাবাপযতি  
 √নী—নাযেতি, নাযযতি, নযাপেতি, নযাপযতি

### ইচ্ছার্থক ধাতু ( Desiderative )

#### ১। ধাতু পঞ্চযেহি বিভক্তিশো।

ইচ্ছার্থে ধাতুর উত্তর খ, ছ, স প্রত্যয় যুক্ত হইয়া যে সকল শব্দ নিষ্পন্ন হয়, তাহাদের নাম ধাতু প্রত্যয়ান্ত বা প্রত্যয়ান্ত ধাতু। এই সকল ধাতুর উত্তর প্রয়োজনানুসারে তি, অস্তি ইত্যাদি আখ্যাতিক বিভক্তি সমূহ যুক্ত হয়।

#### ২। কচাদি বন্ধানং একস্মরানং দ্বে ভাবো।

খ, ছ, স প্রত্যয় পরে থাকিলে একস্মর বিশিষ্ট ধাতুর আত্ম ব্যঞ্জনবর্ণের দ্বিত্ব হয়। যথা—√ভুজ + খ—ভুভুজ + খ।

#### ৩। পুৰ্বোত্তাসো।

ধাতুর একস্মর যুক্ত আত্ম ব্যঞ্জনবর্ণ দ্বিত্ব হইলে পূর্ব ব্যঞ্জনকে অন্তাস বলে।

## ৪। দ্বিতীয়-চতুর্থানং পঠম-ততিয়া।

বর্গের দ্বিতীয় ও চতুর্থ বর্ণ অন্ত্রাস হইলে তদস্থানে যথাক্রমে সেই বর্গের প্রথম ও তৃতীয় বর্ণ আদেশ হয়।  
যথা— ভুভুজ + খ—বুভুজ + খ।

## ৫। কো খে চ।

খ প্রত্যয় পরে থাকিলে ধাতুর অন্ত্যবর্ণের স্থানে ককার আদেশ হয়। যথা— বুভুজ + খ—বুভুজ্খ।

## ৬। তিজ-গুপ-কিত-মানেহি খ-ছ-সা।

তিজ, গুপ, কিত ও মান ধাতুর উত্তর যথাক্রমে খ, ছ ও স প্রত্যয় হয়।

## ৭। ভুজ-ঘস-হর-স্ব-পাদীহি তুমিচ্ছথেসু চ।

ভুজ, ঘস, হর, স্ব, পা ইত্যাদি ধাতুর উত্তর ইচ্ছার্থে তুং প্রত্যয়ান্ত পদ সহ যথাক্রমে খ, ছ ও স প্রত্যয় হয়।

## ৮। হরস্স গিং সে।

স প্রত্যয় পরে থাকিলে হর ধাতুর স্থানে গিং আদেশ হয়। যথা— হর + স—গিগিং + স।

## ৯। গস্স জো।

অন্ত্রাস বর্ণ গ হইলে তদস্থানে জকার আদেশ হয়।  
যথা— গিগিং + স—জিগিংস।

## উদাহরণ—

√ভুজ—বুভুজ্খতি ( ভোভু মচ্ছতি, desires to eat )

√ঘস্—জিঘচ্ছতি ( ঘসিতুমচ্ছতি, .. .. eat )

- √হর—জিগিংসতি (হরিতুমিচ্ছতি, desires to take away)  
 √স্ব—স্বস্বসুসতি (সোতুমিচ্ছতি, ,, ,, hear )  
 √পা—পিপাসতি, পিবাসতি (পাতুমিচ্ছতি, ,, drink )  
 √তিজ—তিতিচ্ছতি (তেজিতুমিচ্ছতি, ,, ,, forgive )  
 √গুপ—জিগুচ্ছতি (গোপেতুমিচ্ছতি, ,, ,, conceal )  
 √কিত—তিকিচ্ছতি, চিকিচ্ছতি (কেতুমিচ্ছতি, ,, heal )  
 √মান—বীমংসতি, মানেনতি (মানিতুমিচ্ছতি, desires to  
 examine or honour )  
 √দা—দিচ্ছতি (দাতুমিচ্ছতি, desires to give )

### যঙন্তু ( Intensive )

ক্রিয়ার পৌণঃপুন্য ও আতিশয্য বুঝাইলে

কচাদি বন্ধানং একস্মরানং দ্বৈ ভাবে

এই সূত্রের প্রয়োগ হয় ( অর্থাৎ একস্বর বিশিষ্ট ধাতুর  
 আত্ম ব্যঞ্জনবর্ণের দ্বিত্ব হয়), এবং

### নিগ্নহিতঞ্চ

এই সূত্রানুসারে অন্তাসের অন্তে অনুস্বার আগম হয় । যথা—

- √কম্—চক্ষমতি ( walks up and down )  
 √গম্—জঙ্ঘমতি ( goes in a zigzag course )  
 √চল্—চঞ্চলতি ( walks to and fro )  
 √লপ্—লালপতি, লালপ্ততি ( talks too much )  
 √দল্—দদল্হতি ( shines very much )

## নাম ধাতু ( Denominative )

## ১। আযনামতো কত্তুপমানাদাচারে।

আচরণ অর্থে কর্তৃবাচক উপমান পদের উত্তর আয প্রত্যয় হয়। যথা—

পৰ্বত—পৰ্বতায়তি ( পৰ্বতমিব অভ্রানং আচরিয়তি,  
he acts like a mountain )

সমুদ্—সমুদায়তি ( সমুদ্মিব অভ্রানং আচরিয়তি,  
he is as grave as an ocean )

চিচ্চিট—চিচ্চিটায়তি ( চিচ্চিটং পুন পুন করোতি,  
he hisses again and again )

ধূম—ধূমায়তি ( ধূমং করোতি, he makes smoke )

পুত্র—পুত্রায়তি ( পুত্রমিব অভ্রানং আচরতি, he acts  
like a son )

ইন্দ—ইন্দায়তি ( ইন্দমিব ,, ,, he acts like Indra )

সদ—সদায়তি ( সদং করোতি, he makes a sound )

## ২। ঙ্গুপমানা চ।

আচরণ অর্থে কর্তৃবাচক উপমান পদের উত্তর ঙ্গ প্রত্যয় হয়। যথা—

ছত্র—ছত্রীয়তি ( ছত্রমিব আচরতি, he acts like an  
umbrella )

পুত্র—পুত্রীয়তি ( পুত্রমিব আচরতি, he treats like a son )

যর্টি—যর্টীয়তি ( যর্টিমিব ,, he acts like a stick )

উদক—উদকীয়তি ( উদকমিব ,, ,, water )

মনুস্স—মনুস্সীয়তি ( মনুস্সমিব ,, ,, a man )

৩। নামমহান্তিচ্ছথে।

নিজের ইচ্ছা বুঝাইলে কৰ্ম্মবাচক শব্দের উত্তর ঈষ প্রত্যয় হয়। যথা—

পুত্র—পুত্রীয়তি (অন্তনো পুত্রমিচ্ছতি, wishes for a son)

চীবর—চীবরীয়তি ( ,, চীবরমিচ্ছতি, ,, his garments)

ধন—ধনীয়তি ( অন্তনো ধনমিচ্ছতি, wishes for his  
own riches )

পট—পটীয়তি ( অন্তনো পটমিচ্ছতি, ,, ,, pot )

৪। ধাতুরূপে নামঙ্গা গযো চ।

করণ প্রভৃতি অর্থে প্রথমাদি বিভক্ত্যন্ত পদের উত্তর গযো ও গে প্রত্যয় হয়, এবং যথাসম্ভব কারিত বা নিজস্ব প্রকরণের ন্যায় কার্য্য হয়। যথা—

বিশুদ্ধ—বিশুদ্ধয়তি ( বিশুদ্ধো হোতি, purifies oneself )

দল্হ—দল্হয়তি ( দল্হং করোতি, makes firm )

হথি—অতিহথয়তি ( হথিনা অতিক্রমতি, surpasses an  
elephant )

বিণা—উপবিনয়তি ( বিণায় উপগায়তি, sings on lute )

পমাণ—পমাণয়তি ( পমাণং করোতি, gives proofs )

কুসল—কুসলয়তি ( কুসলং পুচ্ছতি, asks about health )

বের—বেরায়তি ( বেরং ইচ্ছতি, desires enmity )

উপথন্ত—উপথন্তেতি ( উপথন্তং করোতি, makes support)

## কৃৎ-প্রকরণ

ধাতুর উত্তর যে সকল প্রত্যয় হইয়া শব্দ রচিত হয়, তাহাদিগকে কৃৎ বলে।

গাদযো তে কালিকা।

৭ প্রভৃতি একবিংশতি কৃৎ প্রত্যয় অতীত, বর্তমান ও ভবিষ্যৎ ভেদে কালত্রয়ে প্রযুক্ত হয়।

বর্তমান প্রত্যয় ( Present Participle )

মান, অন্ত

বর্তমান কালে ধাতুর উত্তর কর্তৃবাচ্যে অন্ত, এবং কর্তৃ ও ভাববাচ্যে মান প্রত্যয় হয়। ভাব ও কর্মবাচ্যে কৃচিৎ অন্ত প্রত্যয় হয়। যথা—√গম্+অন্ত—গচ্ছন্তো, √মহ+অন্ত মহন্তো, √মহ+মান—মহীযমানো, √পস্+অন্ত—পস্মন্তো, পস্মমানো, দিস্মমানো, দিস্মন্তো ইত্যাদি।

অতীত কাল প্রত্যয় ( Past Participle )

ত, তবন্ত, তাবী

অতীত কাল বুঝাইলে ধাতুর উত্তর ত, তবন্ত ও তাবী প্রত্যয় হয়। যথা—√ভূ+ত—ভূতো (হতো বা), হ্তবন্তো, হ্তাবী, হ্তাবিনো ইত্যাদি।

### ইন্

তর ইত্যাদি ধাতুর উত্তর ত প্রত্যয় হইলে ত স্থানে ইন্ আদেশ হয়, এবং ধাতুর অন্ত্য অক্ষরের লোপ হয়। যথা—  
√তর + ত—তিগ্নো (তিগ্নং বা)।

### ক্খ, ক্ক

স্মস, পচ ও সন্ ধাতুর উত্তর ত প্রত্যয় হইলে ত স্থানে ক্খ ও ক্ক আদেশ হয়, এবং ধাতুর অন্ত্য ব্যঞ্জনের লোপ হয়। মুচ্ ধাতুর উত্তর ত প্রত্যয় হইলে ত স্থানে ক্খ আদেশ হয়। যথা—√স্মস + ত—স্মক্খো, √পচ + ত—পক্কং, √সন্ + ত—সক্কো, √মুচ্ + ত—মুক্কো।

### স্ত

প পূর্বক মকারান্ত (কন্ ইত্যাদি) ধাতুর উত্তর ত প্রত্যয় হইলে ত স্থানে স্ত আদেশ হয়, এবং ধাতুর অন্ত্য বর্ণের লোপ হয়। তি প্রত্যয়ের স্থানে স্তি আদেশ হয়। যথা—√প + কন্ + ত—পক্কস্তো, নি—√কন্ + ত—নিক্কস্তো ইত্যাদি।

### তি

অতীত কালার্থে ভাব ও কৰ্ম্ববাচক ধাতুর উত্তর ত ও তি প্রত্যয় হয়। যথা—√গী + ত—গীতং, গী + তি—গীতি, (গায়িতব্বস্তু বা), √জি + ত—জিতো, √দিন্ + ত—দিট্টো, √ফুন্ + ত—ফুট্টো, √তুন্ + ত—তুট্টো, √ভুজ + ত—ভুত্তো, √ঞা + ত—ঞাতো, √বিদ্ + ত—বিট্টো ইত্যাদি।

ত ও তি প্রত্যয় পরে থাকিলে জন্ ইত্যাদি ধাতুর অন্ত্য ব্যঞ্জনবর্ণের স্থানে আকার আদেশ হয়। যথা— $\sqrt{\text{জন্}} + \text{ত}$ —জাতো, বি— $\sqrt{\text{জন্}} + \text{ত}$ —বিজাতো।

ত ও তি প্রত্যয় পরে থাকিলে ঠা ধাতুর অন্ত্য আকারের স্থানে ইকার আদেশ হয়। যথা— $\sqrt{\text{ঠা}} + \text{ত}$ —ঠিতো,  $\sqrt{\text{পা}} + \text{ত}$ —পীতো।

হকারান্ত ধাতুর পরস্থিত ত ও তি প্রত্যয়ের স্থানে হকার আদেশ হয়, এবং ধাতুর অন্ত্য হকারের স্থানে বিকল্পে লকার আদেশ হয়। যথা—আ— $\sqrt{\text{রুহ}} + \text{ত}$ —আরুলেহা।

দ্বিতীয়া বিভক্ত্যন্ত কৰ্ম্বাচক ধাতুর উত্তর কর্ত্ববাচ্যে ক্ত প্রত্যয় হয়। যথা—দানং দিন্নো দেবদত্তো, সীলং রক্ষিতো ভিক্ষু, ভত্তং ভুত্তো সুদত্তো ইত্যাদি।

ভী প্রভৃতি ধাতুর উত্তর, এবং মতি, বুদ্ধি, পূজা ইত্যাদি বোধক ধাতুর উত্তর ভাব ও কৰ্ম্ববাচ্যে ক্ত প্রত্যয় হয়। যথা—ভীতং, সুত্তং, অসিতং, পূজিতো, মানিতো ইত্যাদি।

### ভবিষ্যৎ প্রত্যয় ( Future Participle )

নী, ঘিন্

ভবিষ্যৎ কাল বুঝাইলে গম্ ইত্যাদি ধাতুর উত্তর নী ও ঘিন্ প্রত্যয় হয়। যথা— $\sqrt{\text{গম্}} + \text{নী}$ —গামী, গামিনো,  $\sqrt{\text{গম্}} + \text{ঘিন্}$ —গামং, গামী, গামগো ইত্যাদি।

ষু, তু

ভবিষ্যৎ কাল বুঝাইলে ধাতুর উত্তর ষু ও তু প্রত্যয় হয়। যথা— $\sqrt{\text{কর}} + \text{ষু}$ —কারকো,  $\sqrt{\text{কর}} + \text{তু}$ —কত্তা,



√পচ + ষু—পাচকো, √পচ + তু—পচিতা, √ভুঞ্জ + ষু—  
ভুঞ্জকো, √ভুঞ্জ + তু—ভোক্তা ইত্যাদি।

ণ

ভবিষ্যৎ কাল বুঝাইলে কৰ্ম্ববাচক উপপদে ধাতু সমূহের উত্তর ণ প্রত্যয় হয়। যথা— √কর + ণ—কারো, √দা + ণ—দায়ো, √পা + ণ—পায়ো ইত্যাদি।

স্জং, স্ত, মান, আন

ভবিষ্যৎ কাল বুঝাইলে অপরিসমাপ্ত কৰ্ম্ববাচক উপপদে কর্তৃবাচক ধাতুর উত্তর স্জং, স্ত, মান ও আন প্রত্যয় হয়। যথা— √কর + স্জং— করিস্জং, √কর + স্ত — করোস্তো, √কর + মান—কুরুমানো, √কর + আন—করানো ইত্যাদি।

কিচ্চ প্রত্যয় ( Passive Participle )

তৰ্ৰ, অনীয়, গ্য, রিচ্চ

তৰ্ৰ, অনীয়, গ্য, রিচ্চ এই চতুর্বিধ প্রত্যয়কে কিচ্চ প্রত্যয় বলে। ইহাদের সর্বকালে প্রয়োগ হয়।

১। ভাবকন্মেষু তৰ্ৰানীযা।

ভাব ও কৰ্ম্ববাচক ধাতুর উত্তর তৰ্ৰ, অনীয় প্রত্যয় হয়। যথা— √ভূ + তৰ্ৰ— ভবিতৰ্ৰো, √ভূ + অনীয়— ভবনীযো, √ভূ + তৰ্ৰ—ভবিতৰ্ৰো।

## ২। গ্যো চ।

ভাব ও কৰ্ম্ববাচক ধাতুর উত্তর গ্য প্রত্যয় হয়। সূত্রের চকার যোগে এষ্য প্রত্যয়ও হয়। যথা— √কর+গ্য— কারিযং, কত্তববং, করণীযং, √হর+গ্য— হারিযং, হরণীযং, হরিতববং ।

৩। বদ্-মদ্-গম্-যজ্-গরহাকারাদীহি জ্জ-স্ম-শ্ন-যেহ্যা গারো বা ।

গ্য প্রত্যয় পরে থাকিলে প্রত্যয়সহ বদ্ ও মদ্ ধাতুর দকারের স্থানে জ্জ আদেশ হয়, এবং গম্ ধাতুর মকারের স্থানে স্ম, যুজ্ ধাতুর জকারের স্থানে শ্ন, গরহ ধাতুর হকারের স্থানে যহ এবং আকারান্ত ধাতুর অন্ত্যবর্ণের স্থানে বিকল্পে এষ্য আদেশ হয়। গরহ ধাতুর স্থানে গার আদেশ হয়। যথা—

√বদ্ + গ্য—বজ্জং

√মদ্ + গ্য—মজ্জং

√যুজ্ + গ্য—যোশ্নং

√গরহ + যহ—গারযহং

√দা + এষ্য—দেয্যং

√পা + এষ্য—পেয্যং

√ঞা + এষ্য—ঞেয্যং

√ বদ্ + অনীয—বদনীযং

√ মদ্ + অনীয—মদনীযং

√গরহ + অনীয—গরহনীযং

√ দা + অনীয—দানীযং

√ পা + অনীয—পানীযং

√ এণা + তব্ব—এণতব্বং

√দা + ব্বে—দাতব্বং

করম্হা রিচ্চং ।

৪। ভাব ও কৰ্ম্ববাচ্যে কর ধাতুর উত্তর রিচ্চ প্রত্যয় হয়। যথা—√কর+রিচ্চ—কিচ্চং ।

## তবে, তুং, তুষে, তাযে প্রত্যয় ( Infinitive )

১। ইচ্ছথেসু সমানকন্তুকেসু তবে-তুং বা।

অসমাপিকা ও সমাপিকা উভয় ক্রিয়ার একই কর্তা হইলে এবং সেই কর্তার ইচ্ছা বুঝাইলে পূর্ব ক্রিয়াবোধক ধাতুর উত্তর বিকল্পে তবে ও তুং প্রত্যয় হয়। কচিৎ তুষে ও তাযে প্রত্যয় হয়। যথা— সো ধনং দাতুং ( দাতবে বা ) ইচ্ছতি।

২। তবে-তুনাদীসু কা।

তবে, তুং ইত্যাদি প্রত্যয় পরে থাকিলে কর ধাতুর স্থানে কা আদেশ হয়। যথা— √কর + তবে—কাতবে, √কর + তুং—কাতুং।

তুং ইত্যাদি প্রত্যয়ান্ত শব্দ অসমাপিকা ক্রিয়া ও অব্যয় বলিয়া ইহাদের রূপান্তর হয় না। তুং ইত্যাদি প্রত্যয় হইলে ব্যঞ্জনান্ত ধাতুর অন্তে ই যোগ করিতে হয়, এবং ই, ঙ্গ, উ ও উকারান্ত ধাতুর গুণ হয়। যথা—

√পচ্ + তুং—পচিতুং ( to cook )

√চজ্ + তুং—চজিতুং ( to forsake )

√বদ্ + তুং—বদিতুং ( to speak )

√কর + তুং—কন্তুং, কাতুং ( to do )

√হন্ + তুং—হন্তুং, হনিতুং ( to kill )

√জি + তুং—জেতুং, জিনিতুং ( to conquer )

√স্ব + তুং—সোতুং, স্মণিতুং ( to hear )

√ভুজ্ + তুং—ভোত্তুং, ভুঞ্জিতুং ( to eat )

√গহ + তুং—গহেতুং, গণিহতুং ( to take )

√কর + তবে—কাতবে ( to do )

√নী + তবে—নেতবে ( to lead )

√নী + তুং—নেতুং ( to lead )

√দিস্ + তাষে—দক্ষিতাষে ( to see )

√মর + তুষে—মরিতুষে ( to die )

প—√হা + তবে—পহাতবে ( to give up )

### ৩। অরহ-সকাদীসু চ।

অরহ, সামর্থ্য ইত্যাদি অর্থে ধাতুর উত্তর তুং প্রত্যয় হয়। যথা—ভবং বত্তুং অরহতি, মযং জেতুং সকা, ইদং কাতুং অনুরূপং, দানং দাতুং যুক্তং।

### ৪। পত্ত্ববচনে অলমথেসু চ।

অলং বা সামর্থ্য বাচক শব্দের যোগে ধাতুর উত্তর তুং প্রত্যয় হয়। যথা—অলমেব পুঞ্জানি কাতুং, সো গন্তং সমথো, সো ধম্মং সোতুং সকেতি।

কালবাচক শব্দের যোগেও ধাতুর উত্তর তুং প্রত্যয় হয়। যথা—কালো'যং ভুঞ্জিতুং।

## তুন, ত্বান, ত্বা প্রত্যয় ( Gerund )

### ১। পূর্বকালিকত্বকানং তুন-ত্বান-ত্বা বা।

অসমাপিকা ও সমাপিকা উভয় ক্রিয়ার একই কৰ্ত্তা হইলে পূর্ব ক্রিয়াবোধক ধাতুর উত্তর অনন্তর অর্থে তুন, ত্বান ও ত্বা প্রত্যয় হয়। যথা—সো কস্মং কাতুং গচ্ছতি, কস্মং কত্বান ভদ্রকং, পুঞ্জানি কত্বা সগ্নং গচ্ছন্তি মানবা।

### ২। সর্বেহি ত্বানাঙ্গীণং যো।

ধাতুর উত্তর তুন, ত্বান ও ত্বা প্রত্যয় হইলে ইহাদের স্থানে বিকল্পে যকার আদেশ হয়। যথা—√কর+তুন—কাতুন ( করিষ ), √বন্দ+ত্বা—বন্দিত্বা ( বন্দিষ ), √ভূজ+ত্বা—ভূজিত্বা ( ভূজিষ ), √গম্+ত্বান—গম্বান ( গমিষ )।

### ৩। পূর্বরূপক্ষে।

ধাতুর পরস্থিত যকার পূর্ব ব্যঞ্জনবর্ণের রূপ প্রাপ্ত হয়। যথা—উ—√দিস্+য—উদ্দিষ্ম, √গম্+য—গম্ম।

### ৪। ঠা-পানমি চ।

তুন ইত্যাদি প্রত্যয় পরে থাকিলে ঠা ও পা ধাতুর অন্ত্য আকারের স্থানে যথাক্রমে ই ও ঈ আদেশ হয়। যথা—√ঠা+ত্বা—ঠিত্বা ( ঠিত্বা ), √পা+ত্বা—পীত্বা ( পিবিত্বা )।

### ৫। চ-নন্তোহি রচ্চ।

চকার ও নকারান্ত ধাতুর পরস্থিত তুন ইত্যাদি প্রত্যয়ের স্থানে বিকল্পে রচ্চ আদেশ হয়, এবং রচ্চের র লোপ হয়।

যথা— বি—√বিচ + ত্বা—বিবিচ্চ (বিবেচিত্বা), আ—√হন + ত্বা—আহচ্চ (আঘাতেত্বা) ।

### ৬। দ-ধাত্বো যো কচি ।

তুন ইত্যাদি প্রত্যয় পরে থাকিলে দকার ও ধকারান্ত ধাতুর উত্তর কচিৎ যকার আগম হয়। যথা—√সজ্+ত্বা—সজ্জিত্বা, উপ—√পদ্+ত্বা—উপ্পজ্জিত্বা, √ভিদ্+ত্বা—ভিজ্জিত্বা, √বুধ+ত্বা—বুজ্জিত্বা ।

### দিসাস্বানন্তলোপো চ ।

দিস্ ধাতুর উত্তর তুন ইত্যাদি প্রত্যয়ের স্থানে স্বান কিংবা স্বা আদেশ হয়, এবং ধাতুর অন্ত্য সকার লুপ্ত হয়। যথা—√দিস্+ত্বা—দিস্বা, √দিস্+ত্বান—দিস্বান ।

### ম-ত-দ-ভেহি স্ম-যহ-জ্জ-ত্ৰদ্ধা চ ।

মকার, তকার, দকার ও ভকারান্ত ধাতুর উত্তর তুন ইত্যাদি প্রত্যয়ের স্থানে যথাক্রমে স্ম, যহ, জ্জ ও ত্ৰ আদেশ হয়। যথা—অব—√কম্+ত্বা—ওক্সম (ওক্সমিত্বা), নি—√কম+ত্বা—নিক্সম (নিক্সমিত্বা), আ—√রুহ+ত্বা—আরুযহ (আরুহিত্বা), প—√গহ+ত্বা—পগ্নযহ (পগ্নগিত্বা), √ছিদ্+ত্বা—ছিজ্জ (ছেত্বা, ছিন্দিত্বা), আ—√রভ+ত্বা—আরত্ত (আরভিত্বা, আরদ্ধা) ।

### উদাহরণ—

√কর + ত্বা—কত্বা, করিত্বা		√কর + তুন—কত্তুন, কাতুন
„ + ত্বান—কত্বান		√গম্ + ত্বা—গত্ত্বা

√গম্ + ত্বান—গম্ত্বান, গমিয  
 ,, + তুন—গন্তন  
 √হন্ + ত্বা—হস্ত্বা  
 ,, + ত্বান—হস্ত্বান  
 ,, + তুন—হন্তন  
 √স্ম + ত্বা—স্মত্বা, স্মণিত্বা  
 ,, + ত্বান—স্মত্বান  
 ,, + তুন—সোতুন  
 √জি + ত্বা—জেত্বা, জিণিত্বা  
 √দিস্ + ত্বা—পিস্তিত্বা, দিস্বা  
 √দিস্ + ত্বান—দিস্বান  
 √হা + ত্বা—হিত্বা, জহত্বা

√হা + ত্বান—জহিত্বান  
 √দা + ত্বা—দত্বা, দদিত্বা  
 ,, + ত্বান—দত্বান  
 ,, + তুন—দাতুন  
 √ছিদ্ + ত্বা—ছেত্বা, ছিন্দিত্বা  
 ,, + ত্বান—ছেত্বান  
 √বন্দ + য—বন্দিয, বন্দিত্বা  
 উপ—√নী + য—উপনীয়  
 ,, ,, + ত্বা—উপনেত্বা  
 নি—√সি + য—নিস্মায়  
 ,, ,, + ত্বা—নিস্মিত্বা  
 আ—√হন্ + ত্বা—আহচ্চ

### ত্রিকালিক প্রত্যয়

#### অ, ঙ্‌বু

কৰ্ম্মবাচক শব্দের পরস্থিত ধাতুর উত্তর কর্তৃবাচ্যে অ, ঙ্‌বু প্রত্যয় হয়। যথা— ধস্মং—√ধর + অ—√ধস্মধরো, ধনুং—√গহ + অ—ধনুগহো, মজ্জং—√পা + অ—মজ্জপো, পতি—√ই + অ—পচ্চযো, আ—√স্ম + অ—অস্মবা, আ—√স্ম + অ—আসব, √নি + ঙ্‌বু—নাযকো।

#### রথু

সাস ইত্যাদি ধাতুর উত্তর রথু প্রত্যয় হয়। যথা—√সাস + রথু—সথু।

## রিতু

পা ইত্যাদি ধাতুর উত্তর রিতু প্রত্যয় হয়। যথা—  
√পা+রিতু—পিতু, √ধর+রিতু—ধীতু।

## রাতু

মান, ভাস ইত্যাদি ধাতুর উত্তর রাতু প্রত্যয় হয়।  
যথা—√মান+রাতু—মাতু, √ভাস+রাতু—ভাতু।

## ণ

ধাতুর উত্তর ভাবার্থে ণ প্রত্যয় হয়। যথা—√ভূ+ণ—  
ভাবো, √সিচ+ণ—সেকো, √স্মুচ+ণ—সোকো, √পরিদহ  
+ণ—পরিদাহো, পরিলাহো।

বিস, রুজ, পাদ ইত্যাদি ধাতুর উত্তর ণ প্রত্যয় হয়।  
যথা—প—√বিস+ণ—পবেসো, √রুজ+ণ—রোগো, √ফুস  
+ণ—ফুস্‌সো।

## খ, খর

ত ও ণ প্রত্যয় পরে থাকিলে পুরে, সং, উপ ও পরি  
উপসর্গ পূর্বক কর ধাতুর স্থানে বিকল্পে খ ও খর আদেশ  
হয়। যথা—সং—√কর+ণ—সঙ্খারো, সং—√কর+ত—  
সঙ্খাতো।

## কি

ধাতুর উত্তর কি প্রত্যয় হয়। যথা—বি—√ভা+কি—  
বিভা, প—√ভা+কি—পভা, ভূজ—√গম্+কি—ভূজগো,



উর—√গম্+ক্ৰি—উরগো, সং—√খ+ক্ৰি—সংখো, কুঞ্জ—  
√গম্+ক্ৰি—কুঞ্জরো, কন্ম—√জা+ক্ৰি—কন্মজো ।

### চ্ছর, চ্ছের

ক্ৰি প্রত্যয় পরে থাকিলে মন্থু ধাতুর অন্ত্য স্ত স্থানে  
চ্ছর ও চ্ছের আদেশ হয়। যথা—√মস্থ+ক্ৰি—মচ্ছরো,  
√মস্থ+ক্ৰি—মচ্ছেরো ।

আ পূর্বক চর ধাতুর স্থানে চ্ছর, চ্ছের ও চ্ছরিয় আদেশ  
হয়। যথা—আ—√চর+ক্ৰি—অচ্ছর, অচ্ছের, অচ্ছরিয় ।

### রন্ম

ধর ইত্যাদি ধাতুর উত্তর কর্তৃবাচ্যে রন্ম প্রত্যয় হয়।  
যথা—√ধর+রন্ম—ধরন্মো ।

### নী, তু, আবী

শীলাদি অর্থে ধাতুর উত্তর কর্তৃবাচ্যে নী, তু, আবী  
প্রত্যয় হয়। যথা—ব্রহ্ম--√চর+নী--ব্রহ্মচারী, প--√বচ+  
তু—পবত্তা, ভয—√দিস্+আবী—ভযদস্সাবী ।

### যু

ঘুস, কুধ, চল, মণ্ড, রুচ ইত্যাদি ধাতুর উত্তর কর্তৃবাচ্যে  
যু প্রত্যয় হয়। যথা—√ঘুস+যু—ঘোসনো, √কুধ+  
যু—কোধনো, √চল+যু—চলনো, √রুচ+যু—রোচনো ।

ভাব ও কন্মবাচ্যে নন্দ ইত্যাদি ধাতুর উত্তর যু হয়।  
যথা—√নন্দ+যু—নন্দনং, অপ—√দা+যু—অপদানং ।

র

সং পূর্বক হন্ ইত্যাদি ধাতুর উত্তর কর্তৃবাচ্যে র প্রত্যয় হয়, এবং হন্ ধাতুর হ স্থানে ঘ আদেশ হয়। যথা— সং—  
√হন্+র—সংঘো।

রু

শীলাদি অর্থে পার ইত্যাদি শব্দের পরস্থিত গন্ ধাতুর উত্তর কর্তৃবাচ্যে রু প্রত্যয় হয়। যথা— পার—√গন্+রু—  
পারগু।

\* শীলাদি অর্থে ভিক্ষ ইত্যাদি ধাতুর উত্তর কর্তৃবাচ্যে রু প্রত্যয় হয়। যথা—√ভিক্ষ+রু—ভিক্ষু।

গুক

শীলাদি অর্থে হন্ ইত্যাদি ধাতুর উত্তর কর্তৃবাচ্যে গুক প্রত্যয় হয়। যথা— √ভী+গুক—ভীৰুকো, সং—√হন্+  
গুক—সংঘিকো।

ই

সংজ্ঞা বুঝাইলে দা ও ধা ধাতুর উত্তর কর্তৃবাচ্যে ই প্রত্যয় হয়। যথা— আ-√দা+ই—আদি, সং-আ-√ধা+ই—  
সমাধি।

আ, তি, যু

স্ত্রীলিঙ্গে ধাতুর উত্তর বিকল্পে আ, তি ও যু প্রত্যয় হয়। যথা—√জর+অ+আ—জরা, পটি—সং--√ভিদ্+অ+আ—  
পটিসস্তিদা, √হন্+তি—হানি, √চিত+যু—চেতনা।

### রিরিষ

কর ধাতুর উত্তর রিরিষ প্রত্যয় হয়। যথা— √কর + রিরিষ—কিরিষ, করণীষং, কিরিষং।

### ইন

কালার্থে জি ধাতুর উত্তর ইন প্রত্যয় হয়। যথা— √জি + ইন—জিনো।

সুপ ধাতুর উত্তরও ইন প্রত্যয় হয়। যথা— √সুপ + ইন—সুপিনো, সুপিনং।

### ত

বুধ, গম্ ইত্যাদি ধাতুর উত্তর কর্তৃবাচ্যে ত প্রত্যয় হয়। যথা— √বুধ + ত—বুদ্ধো, √গম্ + ত—গতো, √ভূ + ত—ভূতো, √দা + ত—দিনো।

### তি

আশীর্বাদ বুঝাইলে ধাতুর উত্তর কর্তৃবাচ্যে তি ইত্যাদি প্রত্যয় হয়। যথা— √বুধ + তি—বুদ্ধি, ধন—√ভূ + তি—ধনভূতি।

### মান, ক

আশীর্বাদ বুঝাইলে ধাতুর উত্তর কর্তৃবাচ্যে মান ও ক প্রত্যয় হয়। যথা— বড্ + মান—বড্‌মানো, √জীব + ক—জীবকো।

## তুক

আ পূর্ব্বক গম্ ধাতুর উত্তর কর্তৃবাচ্যে তুক প্রত্যয় হয়।  
যথা— আ—√গম্ + তুক—আগন্তকো।

## ইক

ভব্য বা উপযুক্ত অর্থে গম্ ধাতুর উত্তর কর্তৃবাচ্যে ইক  
প্রত্যয় হয়। যথা— √গম্ + ইক—গমিকো।

## বর্তমান ও অতীত প্রত্যয়

## ণু, যু, ক্ত, মি

অতীত ও বর্তমান কাল বুঝাইলে ধাতুর উত্তর ণু প্রত্যয়  
হয়, এবং কোন কোন স্থলে যু, ক্ত ও মি প্রত্যয় হয়। যথা—  
√কর + ণু—কারু, কারু, কারবো, √ই + ণু—আযু, √দর +  
ণু—দারু, √কর + যু—করুণা, √ভূ + ক্ত—ভূতং, √ভূ + মি—  
ভূমি, √নি + মি—নেমি ইত্যাদি।

## মন্

খী, ভী, স্ম, রু, ছ, বা, ধু, হি, লু, পী, অদ ইত্যাদি  
ধাতুর উত্তর মন্ প্রত্যয় হয়। মন্য়ের ম থাকে, এবং  
মকারের স্থানে বিকল্পে তো আদেশ হয়। যথা— √খী +  
মন্—খেমো, √ভী + মন্—ভীমো, √স্ম + মন্—সোমো,  
√রু + মন্—রোমো, √ছ + মন্—হোমো, √বা + মন্—বামো,  
√ধু + মন্—ধূমো, √হি + মন্—হেমো, √লু + মন্—লোমো,  
√পী + মন্—পেমো, √অদ + মন্—অন্তা, আতুমা।

থ, ম

সম, দম, দর, রহ, সপ, বস, যু, ছু, হি, সি, দা, সা, ঠা, ভস, বহ, উম্মু ইত্যাদি ধাতুর উত্তর বিকল্পে থ ও ম প্রত্যয় হয়। যথা— $\sqrt{\text{সম}} + \text{থ} = \text{সমথো}$ ,  $\sqrt{\text{ছু}} + \text{ম} = \text{ছুমো}$ ।

ল, য

অল, কল ও সল ধাতুর উত্তর কর্তৃবাচ্যে ল ও য প্রত্যয় হয়। যথা— $\sqrt{\text{অল}} + \text{ল} = \text{অল্লং}$ ,  $\sqrt{\text{অল}} + \text{য} = \text{অল্যং}$ , এইরূপ কল্লং, কল্যং, সল্লং, সল্যং।

মথ ধাতুর উত্তর কর্তৃবাচ্যে ল প্রত্যয় হয়, এবং থয়ের স্থানে লকার আদেশ হয়। যথা— $\sqrt{\text{মথ}} + \text{ল} = \text{মল্লো}$ ।

যাণ, লাণ

কল ও সল ধাতুর উত্তর কর্তৃবাচ্যে যাণ ও লাণ প্রত্যয় হয়। যথা— $\sqrt{\text{কল}} + \text{যাণ} = \text{কল্যাণং}$ , পটি— $\sqrt{\text{সল}} + \text{যাণ} = \text{পটিসল্যাণং}$ , পটি— $\sqrt{\text{সল}} + \text{লাণ} = \text{পটিসল্লাণো}$ ।

অ, ছ, গ্য ত্য, থু, য

করণ-বাচক শব্দের পরস্থিত বজ প্রভৃতি ধাতুর উত্তর অ, ছ, গ্য, ত্য, থু, য ইত্যাদি প্রত্যয় হয়। যথা—প— $\sqrt{\text{বজ}} + \text{গ্য} = \text{পব্বজ্জা}$ ,  $\sqrt{\text{ঞ্জ}} + \text{গ্য} = \text{ইজ্জা}$ , সং— $\sqrt{\text{অঞ্জু}} + \text{গ্য} = \text{সমজ্জা}$ , নি— $\sqrt{\text{সদ}} + \text{গ্য} = \text{নিসজ্জা}$ ,  $\sqrt{\text{বিদ}} + \text{গ্য} = \text{বিজ্জা}$ , বি— $\sqrt{\text{সদ}} + \text{গ্য} = \text{বিসজ্জা}$ , নি— $\sqrt{\text{পদ}} + \text{গ্য} = \text{নিপজ্জা}$ , সং— $\sqrt{\text{ধা}} + \text{অ} = \text{সদ্ধা}$ ,  $\sqrt{\text{চর}} + \text{গ্য} = \text{চরিষা}$ ,  $\sqrt{\text{রুজ}} + \text{ছ} = \text{রুচ্ছা}$ ,  $\sqrt{\text{রুজ}} + \text{অ} = \text{রুজা}$ ,  $\sqrt{\text{কুচ}} + \text{ছ} = \text{কুচ্ছা}$ ,  $\sqrt{\text{লভ}} +$

ছ—লচ্ছা, √রদ + ছ—রচ্ছা, √মুহ + ছ—মুচ্ছা, √বস + ছ—  
বচ্ছা, সং—√কথ + গ্য—সাকচ্ছা, √তুদ + গ্য—তুচ্ছা, বি—  
আ—√পদ + গ্য—ব্যাপজ্জা, √মর + ত্য—মচ্ছো, √মর +  
ত্যা—মচ্ছু, √সত + য—সচ্ছং, √নত + য—নচ্ছং, √নিত্তি +  
য—নিচ্ছং, √মা + য—মাযা, √জন + য—জাযা, √কনী +  
গ্য—কণ্ণী, √পুন + গ্য—পুণ্ণং, √বেপ + থু—বেপথু, √সি +  
থু—সযথু, √দব + থু—দবথু, √বম + থ—বমথু, √কর +  
ত্তিম—কুত্তিমং, √ভু + ত্তিম—ভোত্তিমং পটি—√হর + গ্য—  
পাটিহারিযং ।

### আনি

ন এই নিপাতটী উপপদে থাকিলে আক্রোসার্থে ধাতুর  
উত্তর আনি প্রত্যয় হয়। যথা—ন—√গম্ + আনি—  
অগমানি ।

### ত, ত্রণ

ছদ ইত্যাদি ধাতুর উত্তর ত ও ত্রণ প্রত্যয় হয়। যথা—  
√ছদ + ত—ছত্তং, √ছদ + ত্রণ—ছত্রং, √চিত্ত + ত—চিত্তং,  
√চিত্ত + ত্রণ—চিত্ত্রং, √সু + ত—সুত্তং, √সু + ত্রণ—সুত্রং,  
√সুচ + ত্ত—সুত্তং, √সু + ত—সোত্তং, √সু + ত্রণ—সোত্রং,  
√নী + ত—নেত্তং, √নী + ত্রণ—নেত্রং, প—বিদ + ত—  
পবিত্তং, √পু + ত্রণ—পবিত্ত্রং, √পত + ত্রণ—পাত্ত্রং, √পত +  
ত—পত্তো, √তনু + ত—তন্তং, √যত + ত—যত্তং, √যা +  
ত্রণ—যাত্ত্রা, √যম + ত—যন্তং, √অদ + ত—অত্তং, √যুজ +

ত—যোক্তং, √বক্তু+ত—বক্তং, √মিদ+ত—মিত্তং, √মা+  
ত—মত্তা, √পুণ+ত—পুন্তো, √ভাস+ত্রণ—ভস্ত্রা।

### নিত্ত

গণ বা সমূহ বুঝাইলে বদ, চর, বর ইত্যাদি ধাতুর উত্তর  
নিত্ত প্রত্যয় হয়। যথা— √বদ+নিত্ত—বাদিত্তং, √চর+  
নিত্ত—চারিত্তং, √বর+নিত্ত—বারিত্তং।

### ত্তি, তি

মিদ, পদ, রঞ্জ, তনু, ধা ইত্যাদি ধাতুর উত্তর ত্তি ও তি  
প্রত্যয় হয়। যথা— √পদ+ত্তি—পত্তি, √রঞ্জ+ত্তি—রত্তি,  
ধা+তি—ধাতি, √পা+তি—পাতি।

### ড, ট

দংস ধাতুর স্থানে দড্‌চ ও দাঠা আদেশ হয়, এবং  
উস্ম ও রঞ্জ ধাতুর উত্তর ড ও ট প্রত্যয় হয়। যথা— √উস্ম+  
ড—উড্‌চো, √রঞ্জ+ট—রট্টং।

### থ

স্ম, বু, অস ইত্যাদি ধাতুর উত্তর থ প্রত্যয় হয়, এবং  
স্ম, বু ইত্যাদি ধাতুর উকার ও উকারের স্থানে এবং অস  
ধাতুর স্থানে অত আদেশ হয়। যথা— √স্ম+থ—সথং,  
√বু+থ—বথং, √অস+থ—অথো, সস্ম+থ—সথং, √বস  
+থ—বথং, √অর+থ—অথো।

## দ, ধ, ইর

রঞ্জ, উদি ইত্যাদি ধাতুর উত্তর ধ, দ, ইদ, ক ও ইর প্রত্যয় হয়। কচিৎ ধাতুর অন্ত্য অক্ষরের লোপ হয়। যথা—  
 √রঞ্জ+ধ—রন্ধং, সং—√উদি+দ—সমুদো, √কুধ+দ—  
 কুদ্ধো, √ছিদি+দ—ছিদো, √দল+ইদ—দলিদো, √বজ+  
 ইর—বজিরং।

## হেরণ, হীরণ্

পটি পূর্বক হি ধাতুর স্থানে হেরণ্ ও হীরণ্ আদেশ হয়।  
 যথা—পটি—√হি+হেরণ্—পটিহেরং, পটি—√হি+হীরণ্—  
 —পাটিহীরং।

## ক

কডি ইত্যাদি ধাতুর উত্তর ক প্রত্যয় হয়। যথা—  
 √কডি+ক—কণ্ডো, √ঘটি+ক—ঘণ্টো, √করডি+ক—  
 করণ্ডো, √মডি+ক—মণ্ডো, √সতি+ক—সণ্ডো, √ভডি+  
 ক—ভণ্ডো, √পডি+ক—পণ্ডো, √দডি+ক—দণ্ডো,  
 √চডি+ক—চণ্ডো, গডি+ক—গণ্ডো, √অডি+ক—অণ্ডো,  
 √মেডি+ক—মেণ্ডো (মেণ্ডকো বা), √এরডি+ক—এরণ্ডো,  
 √খডি+ক—খণ্ডো, √মদি+ক—মন্দো, √ইদি+ক—  
 ইন্দো, √চদি+ক—চন্দো। √সুস+ক—সুস্কং, √বচ+  
 ক—বক্কং, √সক+ক—সক্কো, √উসু+ক—উক্কো।



খন্ধ, অন্ধ, গন্ধ

খাদ, অম, গম্ ধাতুর উত্তর ক প্রত্যয় হইলে উহাদের স্থানে যথাক্রমে খন্ধ, অন্ধ ও গন্ধ আদেশ হয়। যথা—  
√খাদ+ক—খন্ধো, √অস+ক—অন্ধো, √গম্+ক—গন্ধো  
( গন্ধকো বা )।

অলং

পট ইত্যাদি ধাতু ও প্রাতিপদিকের উত্তর অলং প্রত্যয় হয়। যথা— √পট+অলং—পটলং, √কুস+অলং—কুসলং, কদ+অলং—কদলং, ভগন্দ+অলং—ভগন্দলং, √মেখ+অলং—মেখলং ( মেখলা বা ), চক্+অলং—চক্কলং, তক্+অলং—তক্কলং, √পল্ল+অলং—পল্ললং, √সদু+অলং—সদুলং, মূল+অলং—মূললং, √বিল+অলং—বিলালং, √বিদ+অলং—বিদালং, √বস+অলং—বসলো, পঞ্চ+অলং—পঞ্চালো, বহ্+অলং—বহুলো, মগি+অলং—মঙ্গলং, কবি+অলং—কম্বলং, √মডি+অলং—মঙলং, √চডি+অলং—চঙালং, √কডি+অলং—কুঙলং ইত্যাদি।

অম্

পুথ ধাতুর উত্তর বিকল্পে অম প্রত্যয় হইলে উহার স্থানে পুথ ও পথ আদেশ হয়। যথা—√পুথ+ঐ—পুথবী ( পঠবী ), √পুথ+অম—( পথমো ) পঠমো।

## তু, ছ

সম্ভ ইত্যাদি ধাতুর উত্তর তু ও ছ প্রত্যয় হয়। যথা—  
 √সম্ভ+তু—সভু, √জন+তু—জন্তু, √দদ+ছ—দদু,  
 √মদ+ছ—মদু ইত্যাদি।

## ঈবর

চি, পা ইত্যাদি ধাতুর উত্তর ঈবর প্রত্যয় হয়। যথা—  
 √চি+ঈবর—চীবর, √প+ঈবরো—পীবরো ( পীনো ),  
 √ধা+ঈবরো—ধীবরো ( কেবটো ) ইত্যাদি।

## ই

মূন ইত্যাদি ধাতুর উত্তর ই প্রত্যয় হয়। কোন কোন স্থলে প্রাতিপদিকের উত্তরও ই প্রত্যয় হয়। যথা—√মূন+ই—মুনি, যত+ই—যতি ইত্যাদি।

## উর

বিদ্ ইত্যাদি ধাতুর উত্তর উর প্রত্যয় হয়। যথা—  
 √বিদ্+উর—বিদুরো, √বল্ল+উর—বল্লুরো, √মস্+উর—  
 মসুরো, √সিদ্+উর—সিন্দুরো, √দূ+উর—দুরো, √কু+  
 উর—কুরো, √কপু+উর—কপুরো, √ময+উর—মযুরো  
 ইত্যাদি।

## ণ, গু, ভু

হন্ ইত্যাদি ধাতুর উত্তর ণ, গু ও ভু প্রত্যয় হয়। যথা—  
 √হন্+ণু—হন্সু, √জন+ণু—জাণু, √ভা+ণু—ভাণু, √রি+

গু—রেগু, √খন+গু—খাগু, √অন+গু—অগু, √বে+গু—  
বেহু, √ধা+গু—ধেহু, √ধা+তু—ধাতু, √সি+তু—সেতু,  
√কী+তু—কেতু, √হি+তু—হেতু, √জন+তু—জন্তু,  
√তন+তু—তন্তু, √বস+তু—বথু ইত্যাদি।

### ঠ

কুট ইত্যাদি ধাতুর উত্তর ঠ প্রত্যয় হয়। যথা—√কুট+  
ঠ—কুটৌ, √কুস+ঠ—কৌটৌ, √কট+ঠ—কট্টং, √কন+  
ঠ—কটৌ ইত্যাদি।

### উস্স, গুস, ইস

মনু, পূর, স্নন ইত্যাদি ধাতুর ও প্রাতিপদিকের উত্তর  
উস্স, গুস ও ইস প্রত্যয় হয়। যথা— মনু+উস্স—মনুস্সো,  
√মনু+গুস—মানুসো, √পূর+ইস—পোরিস (পুরিসো বা),  
√স্নন+ইস—স্ননিসো, √কু+ইস—করীসং, √সু+ইস—  
সুরিষো, √মহ+ইস—মহিসো ইত্যাদি।

### কার

অক্ষরবাচক শব্দের উত্তর কার প্রত্যয় হয়। যথা—  
অ+কার—অকারো, এইরূপ আকারো, ওকারো ককারো,  
পকারো, হকারো, লকারো, ধিকারো ইত্যাদি।

## তদ্ধিত-প্রকরণ

অর্থ ভেদে শব্দের উত্তর ৭, গায়ন, গান প্রভৃতি যে সকল প্রত্যয় হয়, তাহাদের নাম তদ্ধিত। তদ্ধিত প্রত্যয় অনেক; তন্মধ্যে মাত্র কতকগুলি সংক্ষেপে উল্লেখ করা হইল।

৭

অপত্যার্থে ষষ্ঠী বিভক্ত্যান্ত শব্দের উত্তর বিকল্পে ৭ প্রত্যয় হয়। যথা— বসির্চস্ অপচং ( বসির্চ + ৭ ) — বাসির্চৌ, বসির্চাপচং বা।

গায়ন, গান

অপত্যার্থে বচ্ছ ইত্যাদি শব্দের উত্তর গায়ন ও গান প্রত্যয় হয়। যথা— বচ্ছস্ অপচং ( বচ্ছ + গায়ন ) — বচ্ছায়নো, ( বচ্ছ + গান ) — বচ্ছানো, কচ্ছস্ অপচং ( কচ্ছ + গায়ন ) — কচ্ছায়নো, ( কচ্ছ + গান ) — কচ্ছানো।

ণেয্য

অপত্যার্থে কত্তিকা ইত্যাদি স্ত্রীলিঙ্গ শব্দের উত্তর ণেয্য প্রত্যয় হয়। যথা— কত্তিকায় অপচং ( কত্তিকা + ণেয্য ) — কত্তিকেয্যো, বিনতায় অপচং ( বিনতা + ণেয্য ) — বেনতেয্যো, বিনতেয্যো বা।

‘তাহাকে দেওয়া হয়’ এই অর্থেও গেষ্য প্রত্যয় হয়।  
যথা— দক্ষিণা দীযতে যস্ম সো ( দক্ষিণা+গেষ্য )  
দক্ষিণেষ্যো ।

### ণ্য, গি, গিক

অপত্যার্থে অকারান্ত শব্দের উত্তর ণ্য, গি ও গিক  
প্রত্যয় হয়। যথা— দক্ষস্ম অপচ্চং ( দক্ষ+গি )—দক্ষি  
( দক্ষী, দক্ষযো বা), স্ক্যপুত্তস্ম পুত্তো ( স্ক্যপুত্ত+গিক )—  
সক-পুত্তিকো (ককার স্থানে যকার আদেশ হইলে স্ক্য-  
পুত্তিযো পদও হয়), মণ্ডস্ম পুত্তো ( মণ্ড+ণ্য )—মণ্ডব্যো,  
ভাতুনো পুত্তো ( ভাতু+ণ্য )—ভাতুব্যো ইত্যাদি ।

### ণব

অপত্যার্থে উপগু, মনু ইত্যাদি উকারান্ত শব্দের উত্তর  
ণব প্রত্যয় হয়। যথা—উপগুনো অপচ্চং ( উপগু+ণব )—  
ওপগবো, পণুনো অপচ্চং ( পণু+ণব )—পণুবো, উপবিন্দুস্ম  
অপচ্চং ( উপবিন্দু+ণব )—ওপবিন্দবো ।

### ণের

অপত্যার্থে বিধবা ইত্যাদির শব্দের উত্তর ণের প্রত্যয়  
হয়। বিধবায় অপচ্চং ( বিধবা+ণের ) বেধবেরো, সমগস্ম  
পুত্তো (সমগ+ণের)—সামণেরো, নলিকস্ম পুত্তো (নালিক+  
ণের) নালিকেরো ইত্যাদি ।

## গিক

সংশ্লিষ্ট (মিশ্রিত) হওয়া, পার হওয়া, বিচরণ করা ও বহন করা ইত্যাদি অর্থে করণবাচক শব্দের উত্তর গিক প্রত্যয় হয়। যথা— ঘতেন সংসট্ঠো (ঘত+গিক)—ঘাতিকো, তেলেন সংসট্ঠং (তেল+গিক)—তেলিকং, নাবায তরতি (নাবা+গিক)—নাবিকো, উলুম্পেন তরতি (উলুম্প+গিক)—ওলুম্পিকো (উলুম্পিকো বা), সকটেন চরতি (সকট+গিক)—সাকটিকো, পাদেন চরতি (পাদ+গিক)—পাদিকো, দণ্ডেন চরতি (দণ্ড+গিক)—দণ্ডিকো, ধম্মেন চরতি (ধম্ম+গিক)—ধম্মিকো, সীসেন বহতি (সীস+গিক)—সীসিকো ইত্যাদি।

অন্য অর্থেও হয়। যথা— পথং গচ্ছতী'তি (পথ+গিক)—পথিকো।

## এয্যক, গক

জাত, স্থিত ইত্যাদি অর্থে স্ত্রীলিঙ্গ শব্দের উত্তর এয্যক ও গক প্রত্যয় হয়। যথা— চম্পাযং জাতো (চম্পা+এয্যক)—চম্পেয্যকো, বারাণসিযং জাতো (বারাণসি+এয্যক)—বারাণসেয্যকো, কুসিনারাযং বসতী'তি (কুসিনারা+গক)—কোসিনারকো।

## গিক

অধ্যয়ন করা, জানা, করা, নিযুক্ত করা ইত্যাদি অর্থে, এবং সমীপ, শিল্প, ভাণ্ড (বস্তু) ও জীবিকা অর্থে কর্ম্মবাচক

শব্দের উত্তর বিকল্পে ণিক প্রত্যয় হয়। যথা— বিনযং অধীতে ( বিনয+ ণিক )— বেনযিকো, সুত্তন্তং অধীতে (সুত্তন্ত+ ণিক)— সুত্তন্তিকো, অভিধম্মং অধীতে ( অভিধম্ম+ ণিক)—অভিধম্মিকো (আভিধম্মিকো বা), ব্যাকরণং অধীতে (ব্যাকরণ+ ণিক)—বেয্যাকরণিকো ইত্যাদি।

কৃতি, সন্নিধান, নিয়োগ ইত্যাদি অর্থেও ণিক হয়। যথা— কাযেন কতো ( কায+ ণিক )— কাযিকো, সরীরে সন্নিধানা ( সরীর+ ণিক )—সারীরিকো, দ্বারে নিযুক্তো ( দ্বার+ ণিক )—দোবারিকো, নবকম্মে নিযুক্তো (নবকম্ম+ ণিক)—নব-কম্মিকো, বীণা অস্ম সিপ্পত্তি (বীণা+ ণিক)—বেণিকো, গন্ধো অস্ম ভণ্ডত্তি (গন্ধ+ ণিক)—গন্ধিকো, উরত্তং হস্তা জীবতী’তি ( উরত্ত+ ণিক )—উরত্তো, অস্ম জীবিকা বা—ওরত্তিকো।

তদ্বারা হত, বদ্ধ, ক্রীত, তাহার ক্রীড়া, তাহার অস্ত্র, তাহাতে প্রসন্ন, তাহার সম্পত্তি, ইহার পরিমাণ, ইহার রাশি, ইহাই যোগ্য, তাহার শীল, তথায় উৎপন্ন, তথায় বাস করে, ইহার অধিপতি, তাহার জন্ম অনুষ্ঠিত, তথা হইতে আগত, তাহা হইতে সম্ভূত, ইহার প্রয়োজন ইত্যাদি অর্থেও ণিক প্রত্যয় হয়। যথা— জালেন হতো হস্তী’তি বা ( জাল+ ণিক )—জালিকো, সুত্তেন বন্ধো ( সুত্ত+ ণিক )—সুত্তিকো, অক্কেন দিব্বতি (অক্খ+ ণিক)—অক্খিকো, বুদ্ধে পসনো (বুদ্ধ+ ণিক)—বুদ্ধিকো, কুস্তো অস্ম পরিমাণত্তি ( কুস্ত+ ণিক )—কুস্তিকং, কুস্তস্স রাসি

( কুম্ভ + গিক )—কুম্ভিকো, কুম্ভং অরহতি—( কুম্ভ + গিক )  
 কুম্ভিকো, সন্দির্চং অরহতি ( সন্দির্চ + গিক )—সন্দির্চিকো,  
 পংসুকূলং সীলং অস্মা'তি ( পংসুকূল + গিক )—পংসুকূলিকো,  
 একাসনে ভোজনসীলো ( একাসন + গিক )—একাসনিকো,  
 রুঙ্খমূলে বসনসীলো ( রুঙ্খমূল + গিক )—রুঙ্খমূলিকো,  
 অপায়ে জাতো ( অপায় + গিক )—অপাষিকো, মগধেসু  
 জাতো, বসতী'তি বা ( মগধ + গিক )—মাগধিকো, সাবথিযং  
 জাতো, বসতী'তি বা ( সাবথি + গিক ) সাবথিকো, লোকে  
 বিদিতো ( লোক + গিক )—লোকিকো, মাতিতো আগতং  
 ( মাতু + গিক )—মত্তিকং, পিতিতো আগতং ( পিতা +  
 গিক )—পেত্তিকং, মাতিতো সম্মতং ( মাতু + গিক )—মত্তিকং,  
 ওপধিস্স পয়োজনং ( ওপধি + গিক )—ওপধিকং ।

স্বকীয় অর্থেও গিক প্রত্যয় হয় । যথা— অসংখারো য়েব  
 ( অসংখার + গিক )—অসংখারিকং, নামমেব ( নাম + গিক )  
 নামিকং ।

### ৭, গেষ্য

‘তদ্বারা ইহা রঞ্জিত’ এই অর্থে রঞ্জানার্থবাচক শব্দের  
 উত্তর এবং ‘ইহা তাহার’ ইত্যাদি অর্থে সম্বন্ধবাচক শব্দের  
 উত্তর ৭ ও গেষ্য প্রত্যয় হয় । অগ্গাণ্ণ অর্থেও ৭ প্রত্যয় হইয়া  
 থাকে । যথা— কসাবেন রত্তং ( কসাব + ৭ )—কাসাবং,  
 কুম্ভ + ৭—কুম্ভং, হালিদ + ৭—হালিদং, কসাষ + ৭—  
 কাসাষং, নীল + ৭—নীলং, মহিস্স ইদং ( মহিস + ৭ )—



মাহিসং, স্কর+ণ—স্করং, কচ্চাযন+ণ—কচ্চাযনং,  
 স্মগত+ণ—সোগতং, ইসিস্‌ ইদং (ইসি+ণ)—  
 আরিস্‌, উসভস্‌ ইদং (উসভ+ণ)—আসভং, বিদিসায  
 অবিদূরে ভবতি (বিদিস+ণ)—বেদিসো, উত্‌স্বর+ণ—  
 ওত্‌স্বরং, মনসি ভাবং (মন+ণ)—মানসং, সার+ণ—সারসো,  
 উর+ণ—ওরসো, মিত্ত+ণ—মেত্তা (মেত্তি বা), পুর+ণ—  
 পোরী, সরদে জাতো (সরদ+ণ)—সারদো, সিসির+ণ—  
 সিসিরো, হেমন্ত+ণ—হেমন্তো, বসন্ত+ণ—বসন্তো,  
 মধুরাযং জাতো (মধুর+ণ)—মাধুরো, মধুরায আগতো  
 (মধুর+ণ)—মাধুরো, মধুরা অস্‌ নিবাসো (মধুর+ণ)—  
 মাধুরো, মধুরায ইস্‌রো (মধুর+ণ)—মাধুরো (মাধুরকো  
 বা), রাজগহস্‌ ইস্‌রো (রাজগহ+ণ)—রাজগহো  
 (রাজগাহকো বা), কত্তিকায় পুঞ্জচন্দযুক্তায় যুক্তো মাসো  
 (কত্তিক+ণ)—কত্তিকো, মাগসির+ণ—মাগসিরো,  
 উত্‌স্বরো অস্মিং পদেসে সন্তী'তি (উত্‌স্বর+ণ)—ওত্‌স্বরো,  
 সহস্‌ন নিবৃত্তো (সহস্‌+ণ+ঈ)—সাহস্‌সী, অযসো  
 বিকারো (অয+ণ)—আযসো, পুরিসো পরিমাণং অস্‌'তি  
 (পুরিস+ণ)—পোরিসং, স্মগতে পসন্নো (স্মগত+ণ)—  
 সোগতো, বারাগসিযং জাতো, বসতী'তি বা (বারাগসী+  
 ণেয্য)—বারাগসেয্যকো, গঙ্গাযং জাতো, বসতী'তি বা (গঙ্গা  
 +ণেয্য)—গাঙ্গেয্যো, সীলায জাতং (সীল+ণেয্য+ক)—  
 সেলেয্যকং, কুলে জাতো (কুল+নেয্য+ক)—কোলেয্যকো,

পথস্স হিতং ( পথ + গেষ্য )—পাথেয্যং, সপতিস্স হিতং (সপতি + গেষ্য)—সাপতেয্যং, মাতু হিতং ( মাতু + গেষ্য)—মত্তেয্যং, দক্ষিণঃ অরহতী’তি (দক্ষিণ + গেষ্য)—দক্ষিণেয্যো ।

### ইম, ইয, ইক

জাত ইত্যাди অর্থে শব্দের উত্তর বিকল্পে ইম ও ইয প্রত্যয় হয় । যথা— পচ্ছা জাতো ( পচ্ছা + ইম )—পচ্ছিমো, অন্তে জাতো ( অন্ত + ইম )—অন্তিমো, মনুস্সজাতিযা জাতো ( মনুস্সজাতি + ইয )—মনুস্স-জাতিযো ।

কখনও কখনও ‘তথায় নিযুক্ত’, ‘ইহা তাহার আছে’, ‘তথায় উৎপন্ন’ ইত্যাди অর্থেও ইম, ইয ও ইক প্রত্যয় হয় । যথা— অন্তে নিযুক্তো ( অন্ত + ইয )—অন্তিযো, অন্ত + ইক—অন্তিকো, পুত্তো অস্স অথি, তস্মিঃ বিজ্জতী’তি বা ( পুত্ত + ইম )—পুত্তিমো, পুত্ত + ইয—পুত্তিযো, পুত্ত + ইক—পুত্তিকো, কপ্পো অস্স অথী’তি (কপ্প + ইয)—কপ্পিযো, জট্টা অস্স অথী’তি ( জট্টা + ইয )—জট্টিযো, অন্ত + ইয—অন্তনিযং, জাতিযা নিযুক্তো ( জাতি + ইক )—জাতিক, সস্স অযন্তি ( সক + ইয )—সকিযো ।

### য

সাধু, হিত, ভব, জাতি ইত্যাди অর্থে অধিকরণবাচক শব্দের উত্তর য প্রত্যয় হয় । যথা— কস্মনি সাধু ( কস্মন + য )—কস্মণ্ণং, সভাযং সাধু ( সভা + য )—সত্তং, পাদানাং

হিতং (পাদ + য)—পঙ্কং, গামে ভবো (গাম + য)—গম্মো, গবে ভবং (গো + য)—গব্যং, কবিমিহ ভবং (কবি + য)—কব্যং, দিবি ভবা (দিবি + য)—দিব্য, অরূপে ভবা (অরূপ + য)—আরূপা ইত্যাদি।

### কণ্, ণ

সমূহ অর্থে সম্বন্ধবাচক শব্দের উত্তর কণ্ ও ণ প্রত্যয় হয়। যথা— রাজপুত্রানং সমূহো (রাজপুত্র + কণ্)—রাজপুত্রকো, (রাজপুত্রকং বা), রাজপুত্র + ণ—রাজপুত্রো, মহিসানং সমূহো (মহিস + কণ্)—মাহিসকো, মহিস + ণ—মহিসো, দিন্নং সমূহো (দি + ণ)—দ্বয়ং, তি + ণ—তয়ং ইত্যাদি।

### তা

সমূহ অর্থে গ্রাম, জন, বন্ধু, সহায় ইত্যাদি শব্দের উত্তর তা প্রত্যয় হয়। যথা— গামানং সমূহো (গাম + তা)—গামতা, জনানং সমূহো (জন + তা)—জনতা।

স্বকীয় অর্থেও তা প্রত্যয় হয়। যথা— দেবো য়েব (দেব + তা)—দেবতা ইত্যাদি।

### ঈষ

‘ইহাই তাহার কারণ’ এই অর্থে শব্দের উত্তর ঈষ প্রত্যয় হয়। হিতাদি অর্থেও ঈষ প্রত্যয় হয়। যথা— মদনস্স ঠানং (মদন + ঈষ)—মদনীযো; বন্ধনস্স ঠানং (বন্ধন + ঈষ)—বন্ধনীযং, উপাদানং হিতা (উপা - দান + ঈষ)—উপাদানীযং।

## আযিতত্ত

উপমার্থে উপমানবাচক শব্দের উত্তর বিকল্পে আযিতত্ত প্রত্যয় হয়। যথা—ধুমো বিয় দিস্সতী'তি (ধুম + আযিতত্ত) ধূমাযিতত্তং।

## ল

'তাহা ইহার আশ্রিত' বা 'তাহা ইহার কারণ' এই অর্থে কর্তৃবাচক শব্দের উত্তর বিকল্পে ল প্রত্যয় হয়। ছুট্টু নিস্সিতং (ছুট্টু + ল)—ছুট্টুল্লং, ছুট্টুট্টং বা।

## আলু

'ইহার বহুল' এই অর্থে কর্তৃবাচক শব্দের উত্তর আলু প্রত্যয় হয়। যথা—অভিজ্জা বহুলো যস্স (অভিজ্জা + আলু)—অভিজ্জালু।

## ক

প্রতিভাগ, কুংসিং, সংজ্জা ও অনুকম্পাদি অর্থে কর্তৃবাচক শব্দের উত্তর ক প্রত্যয় হয়। যথা—হথিনো ইব (হথি + ক)—হথিকো, কুচ্ছিতো সমণো (সমণ + ক)—সমণকো, কত + ক—কতকো, পুত্ত + ক—পুত্তকো।

## ত্তক, বন্ত

য, ত, এত, কিং প্রভৃতি শব্দের উত্তর পরিমার্ণার্থে ত্তক ও বন্ত প্রত্যয় হয়। যথা—কিং পরিমাণং অস্সা'তি (কিং + ত্তক)—কিত্তকং, যং পরিমাণং অস্সা'তি (যং + বন্ত)—যাবা।

ময

বিকার, ব্যাপ্তি, সংসর্গ, উৎপত্তি ইত্যাদি অর্থে শব্দের উত্তর ময প্রত্যয় হয়। যথা— সুবল্লেন পকতং (সুবল্ল + ময)— সুবল্লমযো, সোবল্লমযো বা, গগনে ব্যত্তং (গগন + ময)—গগন-মযং, পাপেন সংসর্জং (পাপ + ময)—পাপমযং, গোহি নিব্বত্তং (গো + ময)—গোমযং ইত্যাদি।

ন্য, ত্ত, তা, ত্তন, নেয্য

ভাবার্থে সম্বন্ধবাচক শব্দের উত্তর বিকল্পে ন্য, ত্ত, তা প্রত্যয় হয়। কোন কোন স্থলে ত্তন, নেয্য ইত্যাদি প্রত্যয়ও হয়। যথা— পণ্ডিতস্স ভাবো (পণ্ডিত + ত্ত)— পণ্ডিত্তং, বহুস্সুতস্স ভাবো (বহুস্সুত + ত্ত)—বাহুসচ্চং, কুসলস্স ভাবো (কুসল + ত্ত)—কোসল্লং, ছুভগস্স ভাবো (ছুভগ + ত্ত)—দোভগ্গং, বণিজস্স ভাবো (বণিজ + ত্ত)— বানিজ্জং, পংস্সুকুলিকস্স ভাবো (পংস্সুকুলিক + ত্ত)— পংস্সুকুলিকত্তং, পংস্সুকুলিক + তা — পংস্সুকুলিকতা, পুথু-জ্জনস্স ভাবো (পুথুজ্জন + ত্তন)—পুথুজ্জনত্তং, স্সুচিস্স ভাবো (স্সুচি + নেয্য)—সোচেয্য, থেনস্স ভাবো (থেন + নেয্য)— থেয্য, সঠস্স ভাবো (সঠ + ত্ত)—সঠেয্যং, যথা ভূতমেব (যথাভূত + ত্ত)—যথাত্তচ্চং, কাযপাণ্ডুস্সমেব (কাযপাণ্ডুস্স + তা)—কাযপাণ্ডুস্সতা ইত্যাদি।

## ণ, ত্ত, তা

ভাবার্থে সম্বন্ধবাচক শব্দের উত্তর বিকল্পে ণ, ত্ত ও তা প্রত্যয় হয়। যথা— পটুনো ভাবো (পটু+ণ)—পাটবং, উজুনো ভাবো (উজু+ণ)—অজ্জবং, উজু+তা—উজুতা, মুহুনো ভাবো (মুহু+ণ)—মদ্ববং, মুহু+তা—মুহুতা ইত্যাদি।

## কণ্

ভাবার্থে রমণীয়, মনুঞ্জু ইত্যাদি শব্দের উত্তর কণ্ প্রত্যয় হয়। যথা— রমণীয়স্স ভাবো (রমণীয়+কণ্)—রামণীয়কং, এইরূপ মানুঞ্জুকং ইত্যাদি।

## বিশেষণ প্রত্যয় ( Comparison of Adjectives )

অতিশয়ার্থে বিশেষণবাচক শব্দের উত্তর তর, তম, ইন্সিক, ইয ও ইর্ট প্রত্যয় হয়। যথা—

Positive	Comparative	Superlative
পাপ	পাপতরো (পাপ+তর)	পাপতমো (পাপ+তম)
,,	পাপিযো (পাপ+ইয)	পাপির্টো (পাপ+ইর্ট)
পটু	পটুতরো (পটু+তর)	পটুতমো (পটু+তম)
বহু	বহুতর (বহু+তর)	বহুতম (বহু+তম)
পুঞ্জ্জো	পুঞ্জ্জতর (পুঞ্জ্জ+তর)	পুঞ্জ্জতম (পুঞ্জ্জ+তম)
পিয	পিযতর (পিয+তর)	পিযতম (পিয+তম)
লঘু	লঘীয় (লঘু+ইয)	লঘির্ট (লঘু+ইর্ট)
গরু	গরিয (গরু+ইয)	গরির্ট (গরু+ইর্ট)

১। বুড্‌ত্স জো ইযির্চেস্স।

ইয ও ইর্চ প্রত্যয় পরে থাকিলে বুড্‌চ ( বুদ্ধ ) শব্দের স্থানে জকার আদেশ হয়। যথা—

Positive	Comparative	Superlative
বুড্‌চ	জেয্যো ( বুড্‌চ + ইয )	জের্চো ( বুড্‌চ + ইর্চ )

২। পসথ্স সো।

ইয ও ইর্চ প্রত্যয় পরে থাকিলে পসথ শব্দের স্থানে সকার ও জকার আদেশ হয়। যথা—

Positive	Comparative	Superlative
পসথ	সেয্যো ( পসথ + ইয )	সের্চো ( পসথ + ইর্চ )
„	জেয্যো „ „	জের্চো ( „ „ )

৩। অস্তিক্স নেদো।

ইয ও ইর্চ প্রত্যয় পরে থাকিলে অস্তিক শব্দের স্থানে নেদ আদেশ হয়। যথা—

Positive	Comparative	Superlative
অস্তিক	নেদিযো ( অস্তিক + ইয )	নেদির্চো ( অস্তিক + ইর্চ )

৪। বাল্‌হ্স সাধো।

ইয ও ইর্চ প্রত্যয় পরে থাকিলে বাল্‌হ শব্দের স্থানে সাধ আদেশ হয়। যথা—

Positive	Comparative	Superlative
বাল্‌হ	সাধিযো ( বাল্‌হ + ইয )	সাধির্চো ( বাল্‌হ + ইর্চ )

## ৫। অঙ্গস্য কণ ।

ইয ও ইর্চ প্রত্যয় পরে থাকিলে অঙ্গ শব্দের স্থানে কণ্ আদেশ হয়। যথা—

Positive	Comparative	Superlative
অঙ্গ	কণিয়ো ( অঙ্গ + ইয )	কণির্চো ( অঙ্গ + ইর্চ )

## ৬। যুবানঞ্চ ।

ইয ও ইর্চ প্রত্যয় পরে থাকিলে যুবা শব্দের স্থানেও কণ্ আদেশ হয়। যথা—

Positive	Comparative	Superlative
যুবা	কণিয়ো ( যুবা + ইয )	কণির্চো ( যুবা + ইর্চ )

## ৭। বস্ত-মস্ত-বীনঞ্চ লোপো ।

ইয ও ইর্চ প্রত্যয় পরে থাকিলে বস্ত, মস্ত ও বী প্রত্যয়ের লোপ হয়। যথা—

Positive	Comparative	Superlative
গুণবস্ত	গুণিয়ো ( গুণবস্ত + ইয )	গুণির্চো ( গুণবস্ত + ইর্চ )
সতিমস্ত	সতিয়ো ( সতিমস্ত + ইয )	সতির্চো ( সতিমস্ত + ইর্চ )
মেধাবী	মেধিয়ো ( মেধাবী + ইয )	মেধির্চো ( মেধাবী + ইর্চ )

## তদঙ্গথী'তি বী চ ।

‘তাহা ইহার আছে’ এই অর্থে মেধা ও মাযা শব্দের উত্তর বী প্রত্যয় হয়। যথা— মেধা + বী— মেধাবী, মাযা + বী— মাযাবী ইত্যাদি ।



তপাদিতো সী ।

‘তাহা ইহার আছে’ এই অর্থে তপ ইত্যাদি শব্দের উত্তর সী প্রত্যয় হয় । যথা— তপ + সী— তপস্সী ।

দণ্ডাদিতো ইক-ঙ্ ।

‘তাহা ইহার আছে’ এই অর্থে দণ্ড ইত্যাদি অবর্ণান্ত শব্দের উত্তর ইক ও ঙ্ প্রত্যয় হয় । যথা— দণ্ড + ইক— দণ্ডিকো, দণ্ড + ঙ্—দণ্ডী ইত্যাদি ।

মধ্বাদিতো রো !

‘তাহা ইহার আছে’ এই অর্থে মধু প্রভৃতি শব্দের উত্তর র প্রত্যয় হয় । যথা— মধু অস্ম অথি, অস্মিং বা বিজ্জতী’তি ( মধু + র )—মধুরো, কুঞ্জা হনু এতস্ম সন্তী’তি ( কুঞ্জ + র )—কুঞ্জরো, মুখমস্ম অথী’তি ( মুখ + র )—মুখরো, স্মসি অস্ম অথী’তি ( স্মসি + র )—স্মসিরো ।

গুণাদিতো বন্ত ।

‘তাহা ইহার আছে’ এই অর্থে গুণ ইত্যাদি শব্দের উত্তর বন্ত প্রত্যয় হয় । যথা— গুণ + বন্ত—গুণবন্ত + সি—গুণবা ।

সত্যাদীহি মন্ত ।

‘তাহা ইহার আছে’ এই অর্থে সতি ( স্মৃতি ) শব্দের উত্তর বিকল্পে, মন্ত প্রত্যয় হয় । যথা—সতি + মন্ত—সতিমন্ত + সি—সতিমা ।



দ্বি-তীহি তিযো ।

সংখ্যা পূরণার্থে দ্বি ও তি শব্দের উত্তর তিয প্রত্যয় হয় ।  
যথা—দ্বিনং পূরণো ( ছু + তিয )—ছুতিযো, তিনং পূরণো  
( তি + তিয )— ততিযো ইত্যাদি ।

তেসমড্‌তুপপদেনড্‌তুড্‌ট-দিবড্‌ট-দিযড্‌টাড্‌টতিযা ।

অড্‌ট ( অর্ক ) এই উপপদের সহিত চতুর্থ ( চতুর্থ ),  
ছুতিয ( দ্বিতীয় ) ও ততিয ( তৃতীয় ) শব্দের স্থানে  
যথাক্রমে অড্‌টুড্‌ট, দিবড্‌ট বা দিযড্‌ট ও অড্‌টতিয  
আদেশ হয় । যথা—অড্‌টেন চতুর্থো--অড্‌টুড্‌টো(সাড়ে তিন)  
অড্‌টেন ছুতিযো—দিবড্‌টো (দেড়), অড্‌টতিযো (আড়াই) ।

একাদিতো দসস্জী ।

সংখ্যা পূরণার্থে একাদি পূর্বক দশ শব্দের অন্তে ঙ্গ  
প্রত্যয় হয় । যথা— একাদস + ঙ্গ—একাদসী, অন্ত্র  
একাদসমো, একাদসমং ইত্যাদি ।

একাদিতো স্কিস্স ক্‌ন্তুং ।

‘বার’ অর্থে সংখ্যাবাচক শব্দের উত্তর ক্‌ন্তুং প্রত্যয় হয় ।  
যথা— একস্স বারো (এক + ক্‌ন্তুং)—একক্‌ন্তুং, এইরূপ  
দ্বিক্‌ন্তুং, দসক্‌ন্তুং, সহস্সক্‌ন্তুং ইত্যাদি ।

বিভাগে ধা চ ।

বিভাগার্থে সংখ্যাবাচক শব্দের উত্তর ধা ও জ্জ  
প্রত্যয় হয় । সূত্র ইত্যাদি শব্দের উত্তর সো প্রত্যয়ও

হয়। যথা— একেন বিভাগেন ( এক + ধা )— একধা, দ্বিহি বিভাগেহি ( দ্বি + ধা )—দ্বিধা, একধা করোতী'তি ( এক + জ্ঞা )—একজ্ঞাং, সূত্বেন বিভাগেন ( সূত্ত + সো )—সূত্তসো, সৰ্ব্বাকারেন ( সৰ্ব্ব + সো )—সৰ্ব্বসো ।

সৰ্ব্বনামেহি পকারবচনে তু থা ।

প্রকারার্থে সৰ্ব্বনাম শব্দের উত্তর থা ও থত্তা প্রত্যয় হয় । যথা—সো পকারো ( ত + থা )—তথা, তংপকারং ( ত + থা )—তথা, যেন পকারেন ( য + থা )—যথা ইত্যাদি ।

কিমিমেহি থং ।

প্রকারার্থে কিম্ ও ইম শব্দের উত্তর থং প্রত্যয় হয় । যথা—কো পকারো ( কিং + থং )—কথং, ( কিং + থং )—কথং, কেন পকারেন ( কিং + থং )—কথং, অযং পকারো ( ইম + থং )—ইথং, ইমং পকারং ( ইম + থং )—ইথং, অনেন পকারেন ( ইম + থং )—ইথং ইত্যাদি ।

বুভোদয



## (ক) বুত্তোদয\*

প্রথম পরিচ্ছেদ

সংজ্ঞা

সকব্ধান্নাদিগলছ-ভ্যা মজ্ঝান্তু গরু জ-সা  
মজ্ঝান্তুলা রতেতট্ঠ-গণা গো গরু লো লছ ।

\* বুত্তোদয অর্থে বৃত্ত বা ছন্দবিষয়ক আলোচনা বুঝায়। ইহা একটা পালি ছন্দঃশাস্ত্রমূলক গ্রন্থের নামও বটে। পিঙ্গলাদি পূর্বাচার্য্যাকৃত ছন্দঃশাস্ত্রের নিয়মগুলি পালির পক্ষে উপযোগী নহে দেখিরা মাত্রা ও বর্ণ-বৃত্তি ভেদে বুত্তোদয বিরচিত হয়।

পিঙ্গলাচরিযাদীহি ছন্দঃ যমুদিতং পুরা  
সুন্ধমাগধিকানন্তং ন সাধেতি যথিচ্ছিতং ।

ততো মাগধভাসায় মত্তা-বল্প-বিভেদনং

লক্খলক্খণসংযুক্তং পসন্নথপদক্কমং,

ইদং বুত্তোদযং নাম লোকিযচ্ছন্দ-নিস্সিতং

আরভিস্সমহন্দানি তেসং সুখ-বিবুদ্ধিয়া ।

পালি বৈয়াকরণিক সংঘরক্ষিত স্থবির (পূর্ব নাম মোল্লান) ইহার গ্রন্থকার। বুত্তোদয গ্রন্থে খৃষ্টীয় ১২শ শতাব্দীতে বিরচিত কেদারনাথ ভট্টরূত বৃত্ত-রত্নাকরের রচনাপদ্ধতি অনুসৃত হইয়াছে। যে যে স্থলে বুত্তোদয এবং রত্নাকরে গৃহীত নাম এক, সে সে স্থলে

সমস্ত গুরু অক্ষর সংযুক্ত গণের নাম	ম-গণ
আদি লঘু	ষ-গণ
মধ্য লঘু	র-গণ
অন্ত্য গুরু	স-গণ
অন্ত্য লঘু	ত-গণ
মধ্য গুরু	জ-গণ
আদি গুরু	ভ-গণ
সমস্ত লঘু	ন-গণ

মোট এই আটটি গণ (syllabic feet)। গো শব্দে গুরু এবং লো শব্দে লঘু বুঝিতে হইবে।

সংযুক্তাক্ষরের আদি অক্ষর, দীর্ঘাক্ষর, অন্ত্যাক্ষরের পূর্বাঙ্কর ও পাদের অন্ত্য অক্ষরকে গুরু বলা হয়। গুরু অক্ষরের চিহ্ন — ( ঋজু ), এবং হ্রস্ব অক্ষরের চিহ্ন — ( বক্র )।

কেবল পালি নামই ব্যবহৃত হইয়াছে। অপর স্থলে পালির সহিত অনুরূপ সংস্কৃত নামও প্রদত্ত হইল।

ইহাতে মোট ১৩৬ প্রকার গাথার উল্লেখ আছে। সংজ্ঞা, মাত্রাচ্ছন্দ, সমবৃত্ত, অর্ধসমবৃত্ত, বিষমবৃত্ত ও ছয় প্রত্যয় ভেদে ইহার ছয় পরিচ্ছেদ। এস্থলে বুত্তোদয় নামক গ্রন্থের সারাংশ উদ্ধৃত করিয়া কেবল বিশেষ প্রয়োজনীয় সূত্রসমূহের ব্যাখ্যা করা হইল।

\* সংযোগাদি চ দীঘো চ নিগ্গহীতপরো চ যো

গুরুবন্ধো পদন্তো বা রসসোঞ্ঞো মত্তিকো লুজু।

বুত্তোদয় মতে গুরু অক্ষরের চিহ্ন — (বক্র) ও হ্রস্ব অক্ষরের চিহ্ন — ( ঋজু )। ইহা সিংহল দেশে প্রচলিত নিয়ম হইলেও এতদেশে হ্রস্ব অক্ষরের চিহ্ন — ( বক্র ) ও গুরু অক্ষরের চিহ্ন



গণ আটটির চিহ্ন—

ম-গণ — — —

য-গণ — — —

র-গণ — — —

স-গণ — — —

ত-গণ — — —

জ-গণ — — —

ভ-গণ — — —

ন-গণ — — —

পরে পাদাদি সংযোগে যো পুবেবা গুরুবক্থরো  
লহু স ক্চি বিঞ্ঞেয্যো তদুদাহরণং যথা ।

পাদের আদি অক্ষরের পর সংযুক্তাক্ষর থাকিলে, সেই সংযুক্তাক্ষরের পূর্বস্থিত গুরু অক্ষরকে ক্চিৎ লঘু মনে করা হয় । ইহার উদাহরণ যথা—

দস্‌সন-রসানুভবনে নিবন্ধগেধা জিনস্‌স যং জনতা

বিম্‌হয জননী সংযতক্রিয়ানুকন্নানুরঞ্জযতি ।

এই উদাহরণে সংযুক্তাক্ষরের পূর্বস্থিত — চিহ্নিত অক্ষরদ্বয়কে লঘু বলিয়া মনে করা হয় ।

বিঞ্ঞেয্যা লোকতো সঞ্‌ঞ সমুদোঙ্গরসাদীনং

পাদো ঞ্ঞেয্যো চতুর্থংসো পদচ্ছেদো যতিব্‌ভবে ।

লৌকিক নিয়মে সমুদ্র = চারি সমুদ্র, শর = পাঁচ শর, রস = ছয় রস বুঝিতে হইবে । শ্লোকের এক চতুর্থাংশের নাম পাদ । পাদের ছেদ বা অন্তে বিরাম বা যতি (ঃ) হয় ।

— ( ঋজু ) বুঝায় । স্ততরাং এতদ্দেশীয় পাঠকের স্ববিধার্থ এই গ্রন্থে গুরু বর্ণ বা মাত্রার ঋজু (—) এবং লঘু বর্ণ বা মাত্রার জন্ত বক্র (—) চিহ্ন গৃহীত হইয়াছে ।

## পালি প্রবেশ

সমমন্ধসমং বুদ্ধং বিসমঞ্চাপরং তিধা  
সমা লক্খণতো পাদা চত্তারো যস্‌স তং সমং ।  
যস্‌সন্তিমেন দুতিযো ততিযেনাদিমো সমো  
তদন্ধসমমঞ্‌ঞন্তু ভিন্নলক্খণপাদিকং ।

সম, অর্দ্ধসম ও বিষম ভেদে পাদ তিন প্রকার । যেই শ্লোকের পাদ চতুষ্টয় লক্ষণ বশে সমান, তাহার নাম সম-পাদ ।

যেই শ্লোকের শেষ পাদের সহিত দ্বিতীয় পাদ এবং তৃতীয় পাদের সহিত প্রথম পাদ সমান, তাহার নাম অর্দ্ধ-সমপাদ ( অর্দ্ধসমপাদ ) ।

এতদ্ব্যতীত যেই শ্লোকের পাদসমূহ অগুরূপ হয়, তাহার নাম বিসম-পাদ (বিষম-পাদ) ।

পাদমেকক্‌খরারত্তু যাব ছব্বীসতক্‌খরো

ভবে পাদেহি তং ছন্দং নানা নামোদিতং ততো ।

এক অক্ষরযুক্ত পাদ হইতে আরম্ভ করিয়া ছাৰ্দ্ধাংশ অক্ষরযুক্ত পাদসমূহের দ্বারা নানাপ্রকার নাম বিশিষ্ট ছন্দ হয় ।

দণ্ডকা চণ্ডবুট্ঠ্যাদি পাদেহি ছহি তীহি তু

গাথা'তি চ পরথেবং ছন্দো সঞ্‌ঞ পকাসিতা ।

'চণ্ড' ও 'বুট্ঠি' বৃত্তি হইতে আরম্ভ করিয়া 'দণ্ডক' বৃত্তি পর্য্যন্ত ছয় পাদ ও তিন পাদ বিশিষ্ট গাথা উক্ত হওয়ার পর শাস্ত্রে অপরাপর ছন্দ-সমূহের উল্লেখ আছে ।

## দ্বিতীয় পরিচ্ছেদ

### ঋত্বে (মাত্রা) ছন্দ

ভ-জ-স। সববগলহু পঞ্চিমে সঠিতা গুণা

অরিযাদিম্হি বিঞ্ঞেয়্যা গণে ইধ চতুঙ্কলো ।

অরিয ইত্যাদি ছন্দে ভ-গণ, জ-গণ, স-গণ, (সর্ব গুরু) ম-গণ ও (সর্ব লঘু) ন-গণ, এই পাঁচটি গণ আছে । এই সকল ছন্দের গণসমূহ চারি কলা বা মাত্রা বিশিষ্ট । ত্রয়াক্ষরে এক মাত্রা ও দীর্ঘাক্ষরে দুই মাত্রা ।

### (১) অরিষা (আর্ষ্যা) জাতি

‘ছট্টো খিল লহুজো বা গযুতাঞ্ঞে ছগ্গণা ন জো বিসমে  
অরিযাযন্তুদে লো ছট্টোন্তে গো গণা ছঞ্ঞে ।

অরিষা ছন্দের প্রথমার্ধে ষষ্ঠ গণ ন-গণ অথবা জ-গণ হওয়া চাই । অবশিষ্ট ছয়টি গণ একটা গুরু অক্ষর সহ থাকিবে । বিসমে (অর্থাৎ প্রথম, তৃতীয়, পঞ্চম ও সপ্তম গণে) জ-গণ হইবে না । অরিষা ছন্দের শেষার্ধে ষষ্ঠ বর্ণ লঘু এবং একটা গুরু অক্ষর সহ অগ্র ছয়টি গণ থাকে ।

পঠমদে ছট্টো চে সববলহেথাদি লহুনি ভবতি যতি

— — — — — | — — — — — (:) — — — — —

তপ্পরকোন্তুপি সচে চরিমেপি ভবতি চতুথোন্তে ।

— — — — — | — — — — — (:), — — — — —

অরিষা ছন্দে প্রথমার্ধে সর্ব লঘু বিশিষ্ট ষষ্ঠ গণের আদি অক্ষরে এবং দ্বিতীয়ার্ধে ন-গণকে পরে রাখিয়া চতুর্থ গণের অন্ত্য অক্ষরে যতি বসে ।

অরিয়া জাতির প্রথম ও তৃতীয় পাদে বার মাত্রা, দ্বিতীয় পাদে আঠার এবং চতুর্থ পাদে পনের মাত্রা (১২ঃ ১৮ঃ ১২ঃ ১৫)।

নিম্নলিখিত ছন্দগুলি অরিয়া জাতির অন্তর্ভুক্ত

(ক) পথ্যা—

অরিয়া সামএৎঞৎ পুবেবাদিত লক্খণং ভবে যস্সা

— — —, — — —, — — — । — — —, — — —, — — —, — — —, — — —

আদিমমথ পাদয়ুগং যস্সা ত্যং সেহি সা পথ্যা ।

— — —, — — —, — — — । — — —, — — —, — — —, — — —

যেই ছন্দে অরিয়া জাতির সাধারণ লক্ষণসমূহ বর্তমান থাকে, অথবা উভয়ান্দের প্রথম পাদদ্বয় (অর্থাৎ ছন্দের প্রথম ও তৃতীয় পাদ) তিন তিনটি গণ বিশিষ্ট হয়, তাহার নাম পথ্যা ।

(খ) বিপুলা—

যথ গণত্তবমুল্লঞ্জিয়োভযথাদিমো ভবে বিপুলা ।

— — —, — — —, — — — (ঃ) — — —, — — —, — — —, — — —, — — —

যেই ছন্দের উভয়ান্দের প্রথম পাদদ্বয় তিন তিনটি গণ অতিক্রান্ত হওয়ার পর যতি বসে, তাহাকে বিপুলা বলে ।

(গ) চপলা\*

গুরুমঞ্জাগো জকারো চতুথকো দুতিযকো চপলা ।

— — —, — — —, — — — । — — —, — — —, — — —, — — —

যেই ~~ছন্দে~~ দ্বিতীয় ও চতুর্থ গণ জ-গণ হয়, তাহাকে চপলা বলে ।

(ঘ) মুখচপলা—

চপলাগতখিলঞ্চে দলাদিমং লক্খণং ভজতি যস্সা

— — —, — — —, — — — । — — —, — — —, — — —, — — —, — — —

পথ্যালক্খণমএৎঞৎ মুখচপলা নাম সা ভবতি ।

— — —, — — —, — — — । — — —, — — —, — — —, — — —





(৩) বেতালীষ (টৈতালীষ) জাতি

বিসমে ছ সিযুং কলা মুখে সমেতাঠ্ঠরলগা ততোপরি

— — — — —, — — — — —, — — — — —, — — — — —, — — — — —, — — — — —

বেতালীযন্তুমুচ্চতে লছ ছক্কং ন নিরন্তরং সমে।

— — — — —, — — — — —, — — — — —, — — — — —, — — — — —, — — — — —

যেই ছন্দের প্রথম ও তৃতীয় পাদে ছয় কলা বা মাত্রার পর র-গণ, একটা লঘু ও একটা গুরু অক্ষর থাকে, এবং দ্বিতীয় ও চতুর্থ পাদে আট মাত্রার পর র-গণ ও একটা লঘু ও একটা গুরু অক্ষর থাকে, তাহাকে বেতালীষ বলে।

নিম্নলিখিত ছন্দগুলি বেতালীষ জাতির অন্তর্গত।

(ক) ওপচ্ছন্দসিক—

বেতালীষোপমং মুখে তং ওপচ্ছন্দসিকং র যা যদন্তে।

— — — — —, — — — — —, — — — — —, — — — — —, — — — — —, — — — — —

যেই ছন্দে পাদের পূর্বাঙ্কে বেতালীষ ছন্দের লক্ষণসমূহ এবং শেষাঙ্কে র-গণ ও য-গণ থাকে, তাহাকে ওপচ্ছন্দসিক (ওপচ্ছন্দসক) বলে।

(খ) আপাতলিকা—

আপাতলিকা কথিতাং ভগ্গান্তে যদি পুৰ্বমিবএৎৎ।

— — — — —, — — — — —, — — — — —, — — — — —, — — — — —, — — — — —

যেই ছন্দে পাদের পূর্বাঙ্কে বেতালীষ ছন্দের লক্ষণসমূহ এবং শেষাঙ্কে ভ-গণ সহ দুইটা গুরু অক্ষর থাকে, তাহাকে আপাতলিকা বলে।

(গ) দকখিণস্তিকা—

যদাদিতো দকখিণস্তিকা ঠিতৈথ পাদে সাখিলেন্স জে।

— — — — —, — — — — —, — — — — —, — — — — —, — — — — —, — — — — —





(জ) চারুহাসিনী—

তদএওঁঞা চারুহাসিনী ।

— — — — —

যেই ছন্দে পবত্তকা ছন্দের বিসম ( অর্থাৎ প্রথম ও তৃতীয় )  
পাদের লক্ষণসমূহ প্রকাশ পায়, তাহার নাম চারুহাসিনী ।

(ঝ) অচলধিতি—

দ্বিক বিহত বস্তু লছ রচলধিতিরিহ ।

— — — — —

যেই ছন্দে দুই করিয়া গণনা করিলে অষ্ট ( বস্তু ) লক্ষ্য অক্ষর হয়,  
( অর্থাৎ প্রতি পাদে ষোল হ্রস্বাক্ষর থাকে ), তাহাকে অচলধিতি বলে ।

(৪) মত্তা(মাত্রা)সমক জাতি

মত্তা সমকং নবমোল্গন্তে ।

— — — — —

যদি ষোল মাত্রা বিশিষ্ট পাদে নবম অক্ষর লঘু এবং অন্ত্য  
( অক্ষর গুরু হয়, তাহাকে মত্তাসমক জাতি বলে ।

নিম্নলিখিত ছন্দগুলি মত্তাসমক জাতির অন্তর্ভুক্ত ।

(ক) বিসিলোক—

জোন্লাথ বাগ্নবা বিসিলোকো ।

— — — — —

যেই ছন্দে চারি মাত্রার পর জ-গণ, ন-গণ কিংবা ল-গণ থাকে,  
তাহাকে বিসিলোক ( বিশ্লোক ) বলে ।

(খ) বানবাসিকা—

তদ্বযতো বানবাসিকাখ্যা ।

— — — — —

যেই ছন্দে আট মাত্রার পর জ-গণ, ন-গণ কিংবা ল-গণ থাকে, তাহাকে বানবাসিকা বলে।

(গ) চিত্রা—

পঞ্চট্টনবসু যদি লো চিত্রা।

— — — — — — — — — —

যেই ছন্দে পঞ্চম, অষ্টম ও নবম অক্ষর লঘু হয়, তাহাকে চিত্রা বলে।

(ঘ) উপচিত্রা—

গল্যাট্টহি চে সা বুপচিত্রা।

— — — — — — — — — —

যেই ছন্দে আট মাত্রার পর একটা গুরু, একটা লঘু অক্ষর এবং একটা য-গণ থাকে, তাহাকে উপচিত্রা বলে।

(ঙ) পাদাকুলক—

যমতীত-লক্ষণ-বিসেস-যুতা

মত্তাসমাদি-পাদাভিহিতা,

অনিয়তবুত্ত পরিমাণ-সহিতা

পথিতা জনেসু পাদাকুলকা।

যেই ছন্দে মত্তাসমাদির পাদসমূহ বিগ্ৰহমান অথচ যাহা নির্দিষ্ট কোন ছন্দের নিয়মাধীন নহে, তাহাকে পাদাকুলক বলে।

বিনা বগ্গেহি মত্তা গা বিনা বগ্গা গুরুহি তু

বিনা লহুনি গুরুবো দলে পথ্যাদিনো মতা।

পথ্যাদি বৃত্তিতে মাত্রা হইতে বর্ণ বাদ দিলে গুরু থাকে। মাত্রা হইতে গুরু বাদ দিলে অবশিষ্ট বর্ণ, এবং বর্ণ হইতে গুরু

বাদ দিলে অবশিষ্ট লঘু হয়। মাত্রা হইতে লঘু বাদ দিলে, যাহা অবশিষ্ট থাকে, তাহাকে অর্দ্ধেক করিলে গুরু পাওয়া যাইবে। যথা—

অরিয়া সামঞ্জস্যে পুবেবাদিত লক্ষণং ভবে যস্ সা

$$\text{মাত্রা} - \text{বর্ণ} = \text{গুরু}$$

$$৩০ - ১৮ = ১২$$

$$\text{মাত্রা} - \text{গুরু} = \text{বর্ণ}$$

$$৩০ - ১২ = ১৮$$

$$\text{বর্ণ} - \text{গুরু} = \text{লঘু}$$

$$১৮ - ১২ = ৬$$

$$\text{মাত্রা} - \text{লঘু} = \frac{\text{গুরু}}{২}$$

$$৩০ - ৬ = \frac{১২}{২} = ১২$$

## তৃতীয় পরিচ্ছেদ

### সমবৃত্ত ( অক্ষর ) ছন্দ

[ যে সকল শ্লোকের পাদচতুষ্টয় লক্ষণবশে সমান, তাহাদিগকে সমবৃত্ত (সমবৃত্ত) বলা হয়। এক হইতে পাঁচ অক্ষরযুক্ত পাদ বাদ দিয়া বৃত্তোদয় গ্রন্থকার মাত্র ছয় হইতে বাইশ অক্ষরযুক্ত পাদের উল্লেখ করিয়াছেন। ]

### (৬) গায়ত্রি (গায়ত্রী)

গায়ত্রি ছন্দের প্রত্যেক পাদে মাত্র ছয় অক্ষর। তনুমজ্জ্বা ছন্দ এই শ্রেণীভুক্ত।

(ক) তনুমজ্জ্বা—

ত্যা চে তনুমজ্জ্বা

— — — — —

যদি শ্লোকের প্রত্যেক পাদে একটী ত-গণ ও একটী য-গণ থাকে, তাহাকে তনুমজ্জ্বা ( তনুমধ্যা ) ছন্দ বলে।

উ—এণনং দসমন্ধে । এণ্যে তব সখা

বিখারিতমাসে । সঙ্কেতর ভাগা

### (৭) উণ্‌হী ( উষ্ণী )

উণ্‌হী ছন্দের প্রত্যেক পাদে মাত্র সাত অক্ষর। কুমারললিতা ছন্দ এই শ্রেণীভুক্ত।

(ক) কুমার-ললিতা—

কুমার-ললিতা জ-স্-গা

— — —, — — —, — —

যদি শ্লোকের প্রত্যেক পাদে একটা জ-গণ, একটা স-গণ ও একটা গুরু অক্ষর থাকে, তাহাকে কুমার ললিতা ছন্দ বলে।

উ—তযা সদিস খেত্তং । ন লোকতরস্মিং  
পদক্কমন্থমখং । বিপচ্চতি মেনং পি

(৮) অনুট্টুভ (অনুষ্টুভ)

অনুট্টুভ ছন্দের প্রত্যেক পাদে মাত্র আট অক্ষর। চিত্রপদা প্রভৃতি ছন্দ এই শ্রেণীভুক্ত।

(ক) চিত্রপদা—

চিত্রপদা যদি ভা-গা

— — —, — — —, — — —

যদি শ্লোকের প্রত্যেক পাদে দুইটা ভ-গণ ও দুইটা গুরু অক্ষর থাকে, তাহাকে চিত্রপদা ছন্দ বলে।

উ—সত্যকুলপ্পরচন্দং । তিত্তিয়পন্নকবিনন্দং  
সঞ্চনপঞ্চদিনন্দং । সাধুনমেসমনিন্দং

(খ) বিজ্জুম্মালা—

মো মো গো গো বিজ্জুম্মালা

— — —, — — —, — — —

যদি শ্লোকের প্রত্যেক পাদে দুইটা ম-গণ ও দুইটা গুরু অক্ষর থাকে, তাহাকে বিজ্জুম্মালা (বিহুম্মালা) ছন্দ বলে।

উ—জাতে বুদ্ধা বিজ্জত্তুতে । লোকে ধম্মং লোকে নিচ্চং  
মোহন্ধিত্তং হিত্বা সত্তা । পত্তা সত্তং যোগক্খেমং

(গ) মাণবকা—

ভা ত-ল-গা মাণবকা  
— — —, — — —, — — —

যদি শ্লোকের প্রত্যেক পাদে একটা ভ-গণের পর একটা ত-গণ এবং একটা লঘু ও একটা গুরু অক্ষর থাকে, তাহাকে মাণবকা ( মাণবকাক্রীড়িতক ) ছন্দ বলে ।

(ঘ) সমানিকা—

গ্না সমানিকা র-জা চ  
— — —, — — —, — — —

যদি শ্লোকের প্রত্যেক পাদে একটা গুরু ও একটা লঘু অক্ষরের পর একটা র-গণ এবং একটা জ-গণ থাকে, তাহাকে সমানিকা ছন্দ বলে ।

(ঙ) পমাণিকা—

পমাণিকা জ-রা ল-গা  
— — —, — — —, — — —

যদি শ্লোকের প্রত্যেক পাদে একটা জ-গণ, একটা র-গণ এবং একটা লঘু ও একটা গুরু অক্ষর থাকে, তাহাকে পমাণিকা ( প্রমাণিকা ) ছন্দ বলে ।

উ—সরোরূপা মুনিন্দ তে । সনামি বংসজত্তানং  
পট্টিচ্চ সম্পত্তীতিয়া । ইতিবদে পদম্‌সিতা

অষ্টচর্চুভ ছন্দের সাক্ষেতিক চিহ্ন

ছন্দের নাম	প্রত্যেক পাদ = ৮ অক্ষর		
(ক) চিত্রপদা	— — —	— — —	— — —
(খ) বিজ্জুম্বালা	— — —	— — —	— — —
(গ) মাণবকা	— — —	— — —	— — —
(ঘ) সমানিকা	— — —	— — —	— — —
(ঙ) পমাণিকা	— — —	— — —	— — —

(৯) ব্রহতী (ব্রহতী)

ব্রহতী ছন্দের প্রত্যেক পাদে মাত্র নয় অক্ষর। হলমুখী প্রভৃতি ছন্দ এই শ্রেণীভুক্ত।

(ক) হলমুখী—

রা ন-সা যদি হলমুখী  
— — —, — — —, — — —

যদি শ্লোকের প্রত্যেক পাদে একটা র-গণের পর একটা ন-গণ ও একটা স-গণ থাকে, তাহাকে হলমুখী ছন্দ বলে।

উ—উত্তমা গমযতি অযং  
মজ্জ্বাগো দলিন-তিলকো,  
কেসরো সকল-ভুবনো  
সামকা খলু যুবতিসু।

## (খ) ভুজগ-স্বস্বহতা—

ভুজগস্বস্বহতা না-মো

— — —, — — —, — — —

যদি শ্লোকের প্রত্যেক পাদে দুইটি ন-গণ ও একটি ম-গণ থাকে, তাহাকে ভুজগ-স্বস্বহতা ( ভুজগ-শিশুস্বহতা ) ছন্দ বলে।

## (১০) পস্তি ( পংক্তি )

পস্তি ছন্দের প্রত্যেক পাদে মাত্র দশ অক্ষর। স্বন্ধ-বিরাজিত প্রভৃতি ছন্দ এই শ্রেণীভুক্ত।

## (ক) স্বন্ধ-বিরাজিত—

ম্-সা জ্-গা স্বন্ধবিরাজিতং মতং

— — —, — — —, — — —, —

যদি শ্লোকের প্রত্যেক পাদে এক একটি ম-গণ, স-গণ ও জ-গণ এবং একটি গুরু অক্ষর থাকে, তাহাকে স্বন্ধ-বিরাজিত ( স্বন্ধবিরাজিত ) ছন্দ বলে।

উ—মজ্ঝাভক্খ-যুগোপমক্খণে

দিত্তগ্গী-জল-খগ্গ-ধারিণো,

কোধা ভক্খপট্টট্টদাঠকো

কোপেতে অভিভূ তু সত্তমো।

## (খ) পণব—

ন্না যো গো যদি পণবো খ্যাতো

— — —, — — —, — — —, —

যদি শ্লোকের প্রত্যেক পাদে এক একটি ম-গণ, ন-গণ ও য-গণ এবং একটি গুরু অক্ষর থাকে, তাহাকে পণব ছন্দ বলে।



উ—নিস্ফলো ভবখলুদা দন্তো  
 ভাতিং ভাপয় মরণে সস্সা,  
 জাতীসং তব পরিস্ফুট্বা বো  
 সীলাদীহি গুণধরো সখা ।

(গ) রুম্ববতী—

ভ-মা স-গ-যুক্তা রুম্ববতী সা  
 — — —, — — —, — — —, —

যদি শ্লোকের প্রত্যেক পাদে এক একটা ভ-গণ, ম-গণ ও স-গণ এবং  
 একটা গুরু অক্ষর থাকে, তাহাকে রুম্ববতী (রুম্ববতী = চম্পকমালা) ছন্দ  
 বলে ।

উ—থোক-ধনানং কিন্তু-নিদানং  
 খেণিক-ভাবং জাতি-সুরোভং,  
 ধঞ্-ধনানং ভাগিয-ভাবং  
 জাতিসু তেসং দান-নিদানং ।

(ঘ) মত্তা—

ঞেয্যা মত্তা ম-ভ-স-গ-যুক্তা  
 — — —, — — —, — — —, —

যদি শ্লোকের প্রত্যেক পাদে এক একটা ম-গণ, ভ-গণ ও স-গণ এবং  
 একটা গুরু অক্ষর থাকে, তাহাকে মত্তা ছন্দ বলে ।

(ঙ) চম্পকমালা—

চম্পকমালা চে ভ-ম-সা গো  
 — — —, — — —, — — —, —

যদি শ্লোকের প্রত্যেক পাদে এক একটা ভ-গণ, ম-গণ ও স-গণ

এবং একটা গুরু অক্ষর থাকে, তাহাকে চম্পকমালা (দীপকমালা)\*  
ছন্দ বলে।

(চ) মনোরমা—

ন-র-জ-গেহি সা মনোরমা  
— — —, — — —, — — —, —

যদি শ্লোকের প্রত্যেক পাদে এক একটা ন-গণ, র-গণ ও জ-গণ এবং  
একটা গুরু অক্ষর থাকে, তাহাকে মনোরমা ছন্দ বলে।

(ছ) উদ্ভাসক—

উব্ভাসকন্তুং চে তো ম-রা গো  
— — —, — — —, — — —, —

যদি শ্লোকের প্রত্যেক পাদে এক একটা ত-গণ, ম-গণ ও র-গণ  
এবং একটা গুরু অক্ষর থাকে, তাহাকে উদ্ভাসক (উদ্ভাসক) ছন্দ বলে।

(জ) উপট্ঠিতা—

ত-জা জ-গা গরুণাবমুপট্ঠিতা  
— — —, — — —, — — —, —

যদি শ্লোকের প্রত্যেক পাদে একটা ত-গণ, দুইটা জ-গণ ও দুইটা  
গুরু অক্ষর থাকে, তাহাকে উপট্ঠিতা ( উপস্থিতা ) ছন্দ বলে।

উ—জুস্তা বিমলা পটিভাতি সা

ফুল্লা বিটপী বকুলাদযো,

সখা করুণায় বসংগতো

মারস্ চগা সুরধীতরো।

---

\* চম্পকমালা বৃত্তরত্নাকরে দীপকমালা নামে প্রসিদ্ধ, কিন্তু তথায়  
তৃতীয় পাদে স-গণের স্থলে জ-গণ দৃষ্ট হয়।

পন্তি ছন্দের সাক্ষেতিক চিহ্ন

ছন্দের নাম	প্রত্যেক পাদ = ১০ অক্ষর			
(ক) সুদ্ধ-বিরাজিত	— — —	— — —	— — —	—
(খ) পণব	— — —	— — —	— — —	—
(গ) কুম্ববতী	— — —	— — —	— — —	—
(ঘ) মত্তা	— — —	— — —	— — —	—
(ঙ) চম্পকমালা	— — —	— — —	— — —	—
(চ) মনোরমা	— — —	— — —	— — —	—
(ছ) উত্তাসক	— — —	— — —	— — —	—
(জ) উপটুঠিতা	— — —	— — —	— — —	—

(১১) তুটুঠভ (ত্রিষ্টুভ)

তুটুঠভ ছন্দের প্রত্যেক পাদে মাত্র এগার অক্ষর। উপটুঠিতা প্রভৃতি ছন্দ এই শ্রেণীভুক্ত।

(ক) ইন্দবজিরা—

ইন্দাদিকা তা বজিরা জ-গা গো  
— — — , — — — , — — — , — — —

যদি শ্লোকের প্রত্যেক পাদে দুইটি ত-গণ, একটি জ-গণ ও দুইটি গুরু অক্ষর থাকে, তাহাকে ইন্দ-বজিরা ( ইন্দবজা ) ছন্দ বলে।

উ—আবাস-দানস্ পনানিসংসং  
 কো নাম বত্তুং পুরিসো সমথো,  
 অঞ্‌ঞত্র বুদ্ধা পন লোক নাথা  
 যুত্তো সহস্‌সেন মুখেন বাপি ।

(খ) উপেন্দবজিরা—

উপাদিকা সা' ব জ-তা জ-গা গো  
 ( — — — , — — — , — — — , — — — )

যদি ইন্দ্রবজ্রা (ইন্দ্রবজিরা) ছন্দের পূর্বে ও পরে জ-গণ, মধ্যে ত-গণ, এবং সর্বশেষে দুইটি গুরু অক্ষর থাকে, তাহাকে উপেন্দবজিরা (উপেন্দ্রবজ্রা) বলে ।

(গ) উপজাতি—

অনন্তরোদীরিত লক্ষণা চে,  
 পাদা বিমিস্সা উপজাতযো তা,  
 এবং কির এঞ্‌ঞাস্সু পি মিস্সিতাস্সু  
 বদন্তি জাতিস্সিদমেব নামং ।

যদি কোন গাথার পাদে পূর্বোক্ত ইন্দ্রবজিরা ও উপেন্দবজিরা ছন্দের লক্ষণসমূহ মিশ্রিতভাবে থাকে, তাহাকে উপজাতি ছন্দ বলে ।

উ—নিসিল্লমত্তে বজিরাসনস্মিং  
 তিলোকনাথে সনরামরেহি,  
 বিধীযমানেস্স মহামহেস্স  
 সমারসেনো সমুপাগমাসি ।

এই গাথায় মধ্যম পদ দুইটি ইন্দ্রবজিরা ছন্দের, প্রথম ও চতুর্থ পাদ দুইটি উপেন্দবজিরা ছন্দের, স্তত্রাং ইহা একটা উপজাতি ছন্দ । এইরূপ মিশ্রিত অন্ত্য ছন্দকেও উপজাতি ছন্দ বলে ।

(ঘ) স্মৃথী—

স-জ-জা ল-গা গদিতা স্মৃথী  
 — — —, — — —, — — —, — — —

যদি শ্লোকের প্রত্যেক পাদে একটি স-গণ, দুইটি জ-গণ এবং একটি লঘু ও একটি গুরু অক্ষর থাকে, তাহাকে স্মৃথী ছন্দ বলে।

(ঙ) দোধক—

দোধকমিচ্ছতি চে ভ-ভ-ভা-গা  
 — — —, — — —, — — —, — — —

যদি শ্লোকের প্রত্যেক পাদে তিনটি ভ-গণ ও দুইটি গুরু অক্ষর থাকে, তাহাকে দোধক ছন্দ বলে।

উ—যানি ভবন্তি তিবস্-স-সতানি  
 ব্যাকুল-কেসর-ভগ্ন-বধূনি,  
 ভিষ্ণাদি-বসাস্ত্ ভজন্তি  
 কোকনদ্যানি ন তানি ন তানী।

(চ) সালিনী—

বেদস্-সেহি ম্-তা তগাগ্-সালিনী সা  
 — — —, — — —, — — —, — — —

যদি শ্লোকের প্রত্যেক পাদে একটি ম-গণ, দুইটি ত-গণ ও দুইটি গুরু অক্ষর থাকে, এবং চতুর্থ (বেদ) কিংবা সপ্তম (অশ) অক্ষরে যতি (বিরাম) হয়, তাহাকে সালিনী (শালিনী) ছন্দ বলে।

উ—সুন্দা সামা সুপ্-পসন্ন্য যতক্খী  
 পীণস্-সোণী দক্খিণা বত্তনাভী,  
 সংখিন্তং সা নাতি লোমাচিত্তি  
 ধঞ্-ঞা কঞ্-ঞা সালিনী বন্ধবানং।

(ছ) বাতোম্মী—

বাতোম্মী সা যতি সা ম্-ভা ত-গা গো

— — —, — — —, — — —, — — —

যদি শ্লোকের প্রত্যেক পাদে এক একটা ম-গণ, ভ-গণ, ত-গণ ও দুইটা গুরু অক্ষর থাকে, এবং চতুর্থ অথবা সপ্তম অক্ষরে যতি হয়, তাহাকে বাতোম্মী ( বাতোম্মী ) ছন্দ বলে ।

উ—হথে বথং ফরুসা চিত্ত-গত্তং

বাসা সুদ্ধম্মলীনঞ্চেব গত্তং,

তেতং সুক্কা অধরং রাগহীনং

এতং চিত্তং বসগানং সভাবং ।

(জ) সুরস সিরী—

ভা ত-ন-গা গো সুরসসিরী সা

— — —, — — —, — — —, — — —

যদি শ্লোকের প্রত্যেক পাদে এক একটা করিয়া ভ-গণ, ত-গণ ও ন-গণ এবং দুইটা গুরু অক্ষর থাকে, তাহাকে সুরস-সিরী (কুড্-মল-দন্তী = শ্রী ) ছন্দ বলে ।

(ঝ) রথোদ্ধতা—

রো ন-রা ইধ রথোদ্ধতা ল-গা

— — —, — — —, — — —, — — —

যদি শ্লোকের প্রত্যেক পাদে এক একটা র-গণ ও ন-গণের পর একটা র-গণ এবং একটা লঘু ও একটা গুরু অক্ষর থাকে, তাহাকে রথোদ্ধতা ছন্দ বলে ।

(ঞ) স্বাগতা—

স্বাগতেতি র-ন-ভা গুরুকাধে

— — —, — — —, — — —, — — —

যদি শ্লোকের প্রত্যেক পাদে এক একটা র-গণ, ন-গণ, উ-গণ ও দুইটা গুরু অক্ষর থাকে, তাহাকে স্বাগতা ছন্দ বলে।

(ট) ভদিকা—

ন-ন-র-লহ            গুরাহি    ভদিকা  
 — — — — — — — — — — — — — — — — — —

যদি শ্লোকের প্রত্যেক পাদে দুইটা ন-গণ, একটা র-গণ এবং একটা লঘু ও একটা গুরু অক্ষর থাকে, তাহাকে ভদিকা (ভদিকা) ছন্দ বলে।

তুটুভ ছন্দের সাঙ্কেতিক চিহ্ন

ছন্দের নাম	প্রত্যেক পাদ=১১ অক্ষর			
(ক) ইন্দবাজরা	— — —	— — —	— — —	— — —
(খ) উপেন্দবাজরা	— — —	— — —	— — —	— — —
(গ) উপজাতি	ইন্দবাজরা ও উপেন্দবাজরার মিশ্র ছন্দ			
(ঘ) স্মুখী	— — —	— — —	— — —	— — —
(ঙ) দোধক	— — —	— — —	— — —	— — —
(চ) সালিনী	— — —	— — —	— — —	— — —
(ছ) বাতোশ্মী	— — —	— — —	— — —	— — —
(জ) সুরস-সিরী	— — —	— — —	— — —	— — —
(ঝ) রথোদ্ধতা	— — —	— — —	— — —	— — —
(ঞ) স্বাগতা	— — —	— — —	— — —	— — —
(ট) ভদিকা	— — —	— — —	— — —	— — —

## (১২) জগতি

জগতি ছন্দের প্রত্যেক পাদে মাত্র বার অক্ষর। বংসট্ঠ প্রভৃতি  
ছন্দ এই শ্রেণীভুক্ত।

(ক) বংসট্ঠা—

বদন্তি      বংসট্ঠমিদং      জ-তা      জ-রা  
— — —, — — —, — — —, — — —

যদি শ্লোকের প্রত্যেক পাদে এক একটা জ-গণ ও ত-গণের পর এক  
একটা জ-গণ ও র-গণ থাকে, তাহাকে বংসট্ঠা ( বংশস্থা ) ছন্দ বলে।

উ—সসীব তারাগণ সম্পূরকথতো  
গিরীব মেরুং পরিভণ্ডমন্তরে,  
সরো স্ফুল্লম্বুজা কন্তিকূপমো  
বসী জিনো জেতবনে পভঙ্করো।

(খ) ইন্দবংসা—

সা      ইন্দবংসা      খলু      যথ      তা      জ-রা  
— — —, — — —, — — —, — — —

যদি শ্লোকের প্রত্যেক পাদে দুইটা ত-গণ, এবং এক একটা জ-গণ ও  
র-গণ থাকে, তাহাকে ইন্দবংসা ( ইন্দ্রবংশা ) ছন্দ বলে।

উ—লুদ্ধাসবা নেকতিকা গুণগ্ঘযা  
কামাতুরা সহপনা দুরাসদা,  
বজ্জা নরা সত্তিরুত্তা হিতে রতা  
যেনাপি বংসপ্রভবা গুণঞ্‌ঞুহি।

(গ) তোটক—

ইধ      তোটকমম্বুধি      সেহি      মিতং  
— — —, — — —, — — —, — — —



যদি শ্লোকের প্রত্যেক পাদে চারিটি (অস্থুধি) স-গণ থাকে, তাহাকে তোটক ছন্দ বলে

৬—করণা তরুণী রমনী রমতে  
হদবে সততং সতিষা সহিতা,  
সমুণী সধনো মুণিনো বচনে  
রমতে রমতে পবরে পবনে।

(ঘ) দুতবিলম্বিত—

দুতবিলম্বিতমাহ্ ন-ভা ভ-রা

— — —, — — —, — — —, — — —

যদি শ্লোকের প্রত্যেক পাদে একটা ন-গণ, দুইটা ভ-গণ ও একটা র-গণ থাকে, তাহাকে দুতবিলম্বিত ছন্দ বলে।

(ঙ) পুট—

বসু-যুগ-বিরতী না-ম্যা পুটো'যং

— — —, — — —, — — —, — — —

যদি শ্লোকের প্রত্যেক পাদে দুইটি ন-গণ; একটা ম-গণ ও একটা য-গণ থাকে, এবং অষ্টম ( বসু ) অথবা চতুর্থ ( যুগ ) অক্ষরে যতি হয়, তাহাকে পুট ছন্দ বলে।

(চ) কুসুমবিচিত্তা—

ন-হ-সহিতা ঞ্চা কুসুমবিচিত্তা

— — —, — — —, — — —, — — —

যদি শ্লোকের প্রত্যেক পাদে এক একটা ন-গণ ও য-গণের পর পুন এক একটা ন-গণ ও য-গণ থাকে, তাহাকে কুসুমবিচিত্তা (কুসুমবিচিত্তা) ছন্দ বলে।

(ছ) ভুজঙ্গপ্লযাত—

ভুজঙ্গপ্লযাতস্তবে                      বেদ যেহি

— — —, — — —, — — —, — — —

যদি শ্লোকের প্রত্যেক পাদে চারিটা (বেদ) য-গণ থাকে, তাহাকে ভুজঙ্গপ্লযাত ( ভুজঙ্গপ্রযাত ) ছন্দ বলে ।

(জ) পিযংবদা—

ন-ভ-জ-রেহি                      ভবতিপ্পিযংবদা

— — —, — — —, — — —, — — —

যদি শ্লোকের প্রত্যেক পাদে এক একটা ন-গণ, ভ-গণ, জ-গণ ও র-গণ থাকে, তাহাকে পিযংবদা ( প্রিয়ংবদা ) ছন্দ বলে ।

উ—খগগণেহি বিততং মনোহরং

সকমলেহি সরসী বিভূমিতং,

মিগগণেহি বিচরীত-ভূতলং

যতি জনাধরমযাতি পাবনং ।

(ঝ) ললিতা—

বুভা স্মধীহি ললিতা ত-ভা জ-রা

— — —, — — —, — — —, — — —

যদি শ্লোকের প্রত্যেক পাদে এক একটা ত-গণ, ভ-গণ, জ-গণ ও র-গণ থাকে, তাহাকে ললিতা ছন্দ বলে ।

(ঞ) পমিতাক্খরা—

পমিতাক্খরা                      স-জ-স-সেহুদিতা

— — —, — — —, — — —, — — —

যদি শ্লোকের প্রত্যেক পাদে এক একটা স-গণ ও জ-গণের পর দুইটা স-গণ থাকে, তাহাকে পমিতাক্ষরা (প্রমিতাক্ষরা) ছন্দ বলে ।

উ—মদমান-মোহভুজগাবসথং  
কবষাদনেক-কুণপাবসতং,  
পিলকাদি সত্ত্ব নিলযং করজং  
বসরো করোতি বসমাবসথং ।

(ট) উজ্জলা—

ন-ন-ভ-র-সহিতাভিহিতুজ্জলা

— — — , — — — , — — — , — — —

যদি শ্লোকের প্রত্যেক পাদে দুইটা ন-গণ, একটা ভ-গণ ও র-গণ থাকে, তাহাকে উজ্জলা ( উজ্জলা ) ছন্দ বলে ।

(ঠ) বেসসদেবী—

পঞ্চস্ সচ্ছিন্না বেসসদেবী ম-মা-যা

— — — , — — — , — — — , — — —

যদি শ্লোকের প্রত্যেক পাদে দুইটা ম-গণ ও দুইটা য-গণ থাকে, এবং পঞ্চম কিংবা সপ্তমাঙ্ক্রে যতি হয়, তাহাকে বেসসদেবী (বৈশ্বদেবী) ছন্দ বলে ।

(ড) তামরস—

বদতি হি তামরসং ন-জ-জা-যো

— — — , — — — , — — — , — — —

যদি শ্লোকের প্রত্যেক পাদে একটা ন-গণ, দুইটা জ-গণ ও একটা য-গণ থাকে, তাহাকে তামরস ছন্দ বলে ।

(ঢ) কমলা—

কমলাতি ঞ্ঞেয়্যা স-য-সেহি যো বে

— — —, — — —, — — —, — — —

যদি শ্লোকের প্রত্যেক পাদে এক একটা স-গণ ও য-গণের পর এক একটা স-গণ ও য-গণ থাকে, তাহাকে কমলা ছন্দ বলে।

জগতি ছন্দের সাঙ্কেতিক চিহ্ন

ছন্দের নাম	প্রত্যেক পাদ = ১২ অক্ষর			
(ক) বংসট্ঠা	— — —	— — —	— — —	— — —
(খ) ইন্দবংসা	— — —	— — —	— — —	— — —
(গ) তোটক	— — —	— — —	— — —	— — —
(ঘ) দুতবিলম্বিত	— — —	— — —	— — —	— — —
(ঙ) পুট	— — —	— — —	— — —	— — —
(চ) কুহুমবিচিন্তা	— — —	— — —	— — —	— — —
(ছ) ভুজঙ্গপ্লযাত	— — —	— — —	— — —	— — —
(জ) পিষংবদা	— — —	— — —	— — —	— — —
(ঝ) ললিতা	— — —	— — —	— — —	— — —
(ঞ) পমিতাকৃথরা	— — —	— — —	— — —	— — —
(ট) উজ্জলা	— — —	— — —	— — —	— — —
(ঠ) বেস্‌সদেবী	— — —	— — —	— — —	— — —
(ড) তামরস	— — —	— — —	— — —	— — —
(ঢ) কমলা	— — —	— — —	— — —	— — —

(১৩) অতিজগতি

অতিজগতি ছন্দের প্রত্যেক পাদে মাত্র তের অক্ষর। পহাসিনী প্রভৃতি ছন্দ এই শ্রেণীভুক্ত।

(ক) পহাসিনী—

ম্না-জ-রা গো তিদসযতিপ্লহাসিনী সা  
 — — —, — — —, — — —, —(ঃ) — —, —

যদি শ্লোকের প্রত্যেক পাদে এক একটা ম-গণ, ন-গণ, জ-গণ, র-গণ ও একটা গুরু অক্ষর থাকে, এবং তৃতীয় কিংবা দশম অক্ষরে যতি হয়, তাহাকে পহাসিনী ( প্রহর্ষিণী ) ছন্দ বলে।

(খ) রুচিরা—

চতুগ্গহেহিহ রুচিরা জ-ভা-স-জা-গ্  
 — — —, — — —, — — —(ঃ), — — —, —

যদি শ্লোকের প্রত্যেক পাদে এক একটা জ-গণ, ভ-গণ ও স-গণের পর একটা জ-গণ ও একটা গুরু অক্ষর থাকে, এবং চতুর্থ কিংবা নবম অক্ষরে যতি হয়, তাহাকে রুচিরা ছন্দ বলে।

(১৪) সঙ্করী ( শর্করী )

সঙ্করী ছন্দের প্রত্যেক পাদে মাত্র চৌদ্দ অক্ষর। অপরাজিতা প্রভৃতি ছন্দ এই শ্রেণীভুক্ত।

(ক) অপরাজিতা—

ন-ন-র-স-লছ-গা সরেহিপরাজিতা  
 — — —, — — —, —(ঃ) — —, — — —, — —

যদি শ্লোকের প্রত্যেক পাদে দুইটা ন-গণ, এক একটা র-গণ

ও স-গণ এবং একটি লঘু ও একটি গুরু অক্ষর থাকে, এবং সপ্তম অক্ষরে যতি হয়, তাহাকে অপরাঞ্জিতা ছন্দ বলে।

(খ) পহরণকলিকা—

ন-ন-ভ-ন-লগিতিপ্পহরণকলিকা

— — — , — — — , — — — , — — — , — — —

যদি শ্লোকের প্রত্যেক পাদে দুইটি ন-গণ ও একটি ভ-গণের পর একটি ন-গণ এবং একটি লঘু ও একটি গুরু অক্ষর থাকে, তাহাকে পহরণকলিকা ( পহরণকলিতা ) ছন্দ বলে।

(গ) বসন্ততিলিকা—

বুত্তা বসন্ততিলিকা ত-ভ-জা-জ-গা গো

— — — , — — — , — — — , — — — , — — —

যদি শ্লোকের প্রত্যেক পাদে এক একটি ত-গণ ও ভ-গণ, দুইটি জ-গণ ও দুইটি গুরু অক্ষর থাকে, তাহাকে বসন্ততিলিকা ছন্দ বলে।

উ--ধম্মো তিলোক-সরণো পরমো রসানং

ধম্মো মহগ্গ-রতনো রতনেসু লোকে,

ধম্মো হবে তিভব-ছুক্খ-বিনাস-হেতু

ধম্মং সমাচরথ জাগরিকাণ্ণযুত্তা।

(১৫) অতিসঙ্করী ( অতিশর্করী )

অতিসঙ্করী ছন্দের প্রত্যেক পাদে মাত্র পনের অক্ষর। সসিকলা প্রভৃতি ছন্দ এই শ্রেণীভুক্ত।

(ক) সসিকলা—

দ্বিহত-হয-লল-রথগতি সসিকলা

— — —, — — —, — — —, — — —, — — —, — — —, — — —, — — —, —

যদি শ্লোকের প্রত্যেক পাদে দুই দুইটি করিয়া গণনা করিলে সপ্তম বার লঘু অক্ষরের পর একটি গুরু অক্ষর হয় ( অর্থাৎ চৌদ্দটি লঘু অক্ষরের পর একটি গুরু অক্ষর থাকে), তাহাকে সসিকলা (চন্দ্রাবর্তা) ছন্দ বলে।

(খ) মণিগুণনিকর—

বসু-হয-যতিরিধ-মণিগুণনিকরো

— — —, — — —, — — — (:), — — —, — — —, — — —

যদি শ্লোকের প্রত্যেক পাদে অষ্টম ( বসু ) কিংবা সপ্তম অক্ষরে যতি হয়, তাহাকে মণিগুণনিকর ছন্দ বলে।

(গ) মালিনী—

ন-ন-ম য-য-যুতা'যং মালিনী ভোগিসীহি

— — —, — — —, — — — (:), — — —, — — —, — — —

যদি শ্লোকের প্রত্যেক পাদে দুইটি ন-গণ, একটি ম-গণ ও দুইটি য-গণ থাকে, এবং সপ্তম কিংবা অষ্টম অক্ষরে যতি হয়, তাহাকে মালিনী ছন্দ বলে।

উ—সতত-বিতত-কিত্তিং ধস্তু-কন্দপ্প-দপ্পং

তিভব-হিত-বিধানং সৰলোকেক-কেতুং,

অমিত-মতি-মনগ্‌ষং সন্তিধং মেরুসারং

সুগত-মহমুদারং রূপসারং নমামি।

(ঘ) পভদক—

ভবতি ন-জা ভ-জা র-সহিতা পভদকং

— — —, — — —, — — —, — — —, — — —

যদি শ্লোকের প্রত্যেক পাদে এক একটা ন-গণ, জ-গণ ও ভ-গণের পর পুন একটা জ-গণ ও একটা র-গণ থাকে, তাহাকে পভদ্রক ( প্রভদ্রক ) ছন্দ বলে ।

### (১৬) অট্ঠি ( অষ্টি )

অট্ঠি ছন্দের প্রত্যেক পাদে মাত্র ষোল অক্ষর । বাণিনী ছন্দ এই শ্রেণীভুক্ত ।

(ক) বাণিনী—

ন-জ-ভ-জ-রা যদা ভবতি বাণিনী গ-যুক্তা

— — — , — — — , — — — , — — — , — — — , — — —

যদি শ্লোকের প্রত্যেক পাদে এক একটা ন-গণ, জ-গণ ও ভ-গণের পর পুন এক একটা জ-গণ, র-গণ ও গুরু অক্ষর থাকে, তাহাকে বাণিনী ছন্দ বলে ।

### (১৭) অচ্চট্ঠি ( অত্যষ্টি )

অচ্চট্ঠি ছন্দের প্রত্যেক পাদে মাত্র সতের অক্ষর । সিখরিণী প্রভৃতি ছন্দ এই শ্রেণীভুক্ত ।

(ক) সিখরিণী—

য-মা নো সো ভ-ল্-গা-রস-হর বিরামা সিখরিণী

— — — , — — — , — (ঃ) — — — , — — — , — — — , — — —

যদি শ্লোকের প্রত্যেক পাদে এক একটা য-গণ, ম-গণ, ন-গণ, স-গণ ও ভ-গণ এবং একটি লঘু ও একটা গুরু অক্ষর থাকে, এবং ষষ্ঠ ( রস ) কিংবা একাদশ ( হর ) অক্ষরে যতি হয়, তাহাকে সিখরিণী (শিখরিণী) ছন্দ বলে ।



(খ) হরিণী—

রস-যুগিসিতে-নো-সো-ম্-রা-স্-লা-গা      যদা হরিণী তদা  
 — — —, — — — (:), — — —, — — —, — — —, — — —

যদি শ্লোকের প্রত্যেক পাদে এক একটা ন-গণ, স-গণ, ম-গণ ও র-গণের পর পুন একটা স-গণ এবং একটা লঘু ও একটা গুরু অক্ষর থাকে, এবং ষষ্ঠ ( রস ), চতুর্থ ( যুগ ) কিংবা সপ্তম (ঋষি) অক্ষরে যতি হয়, তাহাকে হরিণী ছন্দ বলে ।

(গ) মন্দাকান্তা—

মন্দাকান্তা ম-ভ-ন-ত-ত-গা গো যুগুত্বস্কেহি  
 — — —, — (:), — — —, — — —, — — —, — — —

যদি শ্লোকের প্রত্যেক পাদে এক একটা ম-গণ, ভ-গণ ও ন-গণের পর দুইটা ত-গণ ও দুইটা গুরু অক্ষর থাকে, এবং চতুর্থ ( যুগ ), ষষ্ঠ ( ঋতু ) কিংবা সপ্তম ( অশ্ব ) অক্ষরে যতি হয়, তাহাকে মন্দাকান্তা ( মন্দাক্রান্তা ) ছন্দ বলে ।

(২৮) ধৃতি ( ধৃতি )

ধৃতি ছন্দের প্রত্যেক পাদে মাত্র আঠার অক্ষর । কুসুমিত-লতাবেল্লিতা ছন্দ এই শ্রেণীভুক্ত ।

(ক) কুসুমিতলতা-বেল্লিতা—

মো-তো-নো যো-যা কুসুমিতলতা-বেল্লিতাকখুত্বিসীহি  
 — — —, — — — (:), — — —, — — —, — — —, — — —

যদি শ্লোকের প্রত্যেক পাদে এক একটা ম-গণ, ত-গণ, ন-গণ ও তিনটা য-গণ থাকে, এবং পঞ্চম ( অক্ষি ), ষষ্ঠ ( ঋতু ) কিংবা সপ্তম ( ঋষি ) অক্ষরে যতি হয়, তাহাকে কুসুমিতলতা-বেল্লিতা ছন্দ বলে ।

## (১৯) অতিধ্বতি ( অতিধ্বতি )

অতিধ্বতি ছন্দের প্রত্যেক পাদে মাত্র উনিশ অক্ষর। মেঘবিপ্-  
ফুজ্জিতা প্রভৃতি ছন্দ এই শ্রেণীভুক্ত।

(ক) মেঘবিপ্ফুজ্জিতা—

রসুত্বস্‌সেহি য্-মা-ন-স-র-র-গুরু মেঘবিপ্ফুজ্জিতা সা  
— — —, — — — (ঃ), — — —, — — —, — — —, — — —, — — —

যদি শ্লোকের প্রত্যেক পাদে এক একটা য-গণ, ম-গণ, ন-গণ ও  
স-গণের পর দুইটা র-গণ ও একটা গুরু অক্ষর থাকে, এবং ষষ্ঠ (রস) কিংবা  
সপ্তম ( অশ্ব ) অক্ষরে যতি হয়, তাহাকে মেঘবিপ্ফুজ্জিতা ( বিশ্ব )  
ছন্দ বলে।

(খ) সদ্দূলবিক্কীলিত—

অকস্‌সেহি যদি ম্-স জা স-ত-ত-গা সদ্দূলবিক্কীলিতা  
— — —, — — —, — — — (ঃ), — — —, — — —, — — —, — — —

যদি শ্লোকের প্রত্যেক পাদে এক একটা ম-গণ, স-গণ ও জ-গণের পর  
পুন একটা স-গণ, দুইটা ত-গণ ও একটা গুরু অক্ষর থাকে, এবং দ্বাদশ  
( অর্ক ) কিংবা সপ্তম ( অশ্ব ) অক্ষরে বিরাম হয়, তাহাকে  
সদ্দূলবিক্কীলিত ( শাদ্দূলবিক্কীড়িত ) ছন্দ বলে।

## (২০) কতি ( ক্রতি )

কতি ছন্দের প্রত্যেক পাদে মাত্র বিশ অক্ষর। বৃত্ত ছন্দ এই  
শ্রেণীভুক্ত।

(ক) বৃত্ত—

বৃত্তমীদিসম্ভনামতো র-জা র-জা র-জা গুরু লছ চ  
— — —, — — —, — — —, — — —, — — —, — — —, — — —

যদি শ্লোকের প্রত্যেক পাদে এক একটা র-গণ ও জ-গণের পর



## চতুর্থ পরিচ্ছেদ

### অঙ্কসমবৃত্ত ( অঙ্কসমবৃত্ত )

[ যে সকল ছন্দের প্রথম ও তৃতীয় পাদ এবং দ্বিতীয় ও চতুর্থ পাদ সমান, তাহাদিগকে অঙ্কসমবৃত্ত বলা হয়। উপচিত্রা, দুতমজ্ঞা প্রভৃতি অঙ্কসম শ্রেণীভুক্ত ছন্দ কেবল প্রথম ও দ্বিতীয় পাদের সাহায্যে ( অর্থাৎ সম ও বিষম ভেদে ) এই পরিচ্ছেদে প্রদর্শিত হইয়াছে। ]

#### (১) উপচিত্রা—

বিসমে যদি সা-স-ল-গা সমে  
— — —, — — —, — — —, — —  
ভক্তযতো গুরুকা উপচিত্রা।  
— — —, — — —, — — —, — —

যে শ্লোকের বিষমে ( অর্থাৎ প্রথম ও তৃতীয় পাদের প্রত্যেক পাদে ) তিনটি স-গণ, একটি লঘু ও একটি গুরু অক্ষর, এবং সমে ( অর্থাৎ দ্বিতীয় ও চতুর্থ পাদের প্রত্যেক পাদে ) তিনটি ভ-গণ ও দুইটি গুরু অক্ষর থাকে, তাহাকে উপচিত্রা ছন্দ বলে।

#### (২) দুতমজ্ঞা—

ভক্তযতো যদি গা দুতমজ্ঞা  
— — —, — — —, — — —, — —  
যদি পুনরেব ভবন্তি ন-জা-জ্যা।  
— — —, — — —, — — —, — —

যে শ্লোকের বিষমে (অর্থাৎ প্রথম এবং তৃতীয় পাদের প্রত্যেক পাদে)

তিনটি ভ-গণের পর দুইটি গুরু অক্ষর, এবং সমে ( অর্থাৎ দ্বিতীয় এবং চতুর্থ পাদের প্রত্যেক পাদে ) একটি ন-গণ, দুইটি জ-গণ ও একটি য-গণ থাকে, তাহাকে ছুতমজ্জা ( দ্রুতমধ্যা ) ছন্দ বলে ।

(৩) বেগবতী—

যদি                      সন্তিতযং                      গুরুযুক্তং  
 — — —, — — —, — — —, —  
 বেগবতী                      যদি                      ভন্তিতযা-গা ।  
 — — —, — — —, — — —, — —

যে শ্লোকের বিষমে তিনটি স-গণের পর একটি গুরু অক্ষর, এবং সমে তিনটি ভ-গণের পর দুইটি গুরু অক্ষর থাকে, তাহাকে বেগবতী ছন্দ বলে ।

(৪) ভদ্রবিরাজ—

তো জো বিসমে রতো গুরুধেঃ  
 — — —, — — —, — — —, —  
 ম-সা জ-গা ভদ্রবিরাজমেথ গো চে ।  
 — — —, — — —, — — —, — —

যে শ্লোকের বিষমে এক একটি ত-গণ, জ-গণ, র-গণ ও একটি গুরু অক্ষর, এবং সমে এক একটি ম-গণ, স-গণ, জ-গণ ও দুইটি গুরু অক্ষর থাকে, তাহাকে ভদ্রবিরাজ ( ভদ্রবিরাজ ) ছন্দ বলে ।

(৫) কেতুমতী—

বিসমে                      স-জা                      সগুরুযুতা  
 — — —, — — —, — — —, —  
 কেতুমতী                      সমে                      ভ-র-ন-গা গো ।  
 — — —, — — —, — — —, — —

যে শ্লোকের বিষয়ে এক একটা স-গণ ও জ-গণের পর পুন একটা স-গণ ও একটা গুরু অক্ষর, এবং সমে এক একটা ভ-গণ, র-গণ, ন-গণ ও দুইটা গুরু অক্ষর থাকে, তাহাকে কেতুমতী ছন্দ বলে।

(৬) আখ্যানিকা—

আখ্যানিকা তা বিসমে জ-গা গো

— — —, — — —, — — —, — — —

জ-তা জ-গা গো তু সমেথ পাদে।

— — —, — — —, — — —, — — —

যে শ্লোকের বিষয়ে দুইটা ত-গণ, একটা জ-গণ ও দুইটা গুরু অক্ষর, এবং সমে এক একটা জ-গণ ও ত-গণের পর পুন একটা জ-গণ ও দুইটা গুরু অক্ষর থাকে, তাহাকে আখ্যানিকা ছন্দ বলে।

(৭) বিপরীতাখ্যানিকা—

জ-তা জ-গা গো বিসমে সমেতু

— — —, — — —, — — —, — — —

তা জো গ-গা চে বিপরীতপুৰ্বা।

— — —, — — —, — — —, — — —

যে শ্লোকের বিষয়ে এক একটা জ-গণ ও ত-গণের পর পুন একটা জ-গণ ও দুইটা গুরু অক্ষর, এবং সমে দুইটা ত-গণ, একটা জ-গণ ও দুইটা গুরু অক্ষর থাকে, তাহাকে বিপরীতাখ্যানিকা ছন্দ বলে।

(৮) হরিণপ্লুতা—

স-সতো স-ল-গা বিসমে সমে

— — —, — — —, — — —, — — —

ন-ভ-ভ-রা ভবতী হরিণপ্লুতা।

— — —, — — —, — — —, — — —

যে শ্লোকের বিষয়ে তিনটি স-গণ, একটি লঘু ও একটি গুরু অক্ষর, এবং সমে একটি ন-গণ, দুইটি ভ-গণ ও একটি র-গণ থাকে, তাহাকে হরিণপ্লুতা ছন্দ বলে।

(৯) অপরবত্ত—

যদি ন-ন-র ল-গা ন-জা জ-রা

— — —, — — —, — — —, — — —

যদি চ তদাপরবত্তমিচ্ছতি।

— — —, — — —, — — —, — — —

যে শ্লোকের বিষয়ে দুইটি ন-গণ, একটি র-গণ, একটি লঘু ও একটি গুরু অক্ষর, এবং সমে একটি ন-গণ, দুইটি জ-গণ ও একটি র-গণ থাকে, তাহাকে অপরবত্ত (অপরবত্ত) ছন্দ বলে।

(১০) পুপ্ফিতগ্গা—

বিসমমুপগতা ন-না-র-যা চে

— — —, — — —, — — —, — — —

ন-জ জ-র-গা সমকে চ পুপ্ফিতগ্গা।

— — —, — — —, — — —, — — —, — — —

যে শ্লোকের বিষয়ে দুইটি ন-গণ, একটি র-গণ ও একটি ষ-গণ, এবং সমে একটি ন-গণ, দুইটি জ-গণ, একটি র-গণ ও একটি গুরু অক্ষর থাকে, তাহাকে পুপ্ফিতগ্গা (পুপ্পিতাগ্রা) ছন্দ বলে।\*

(১১) যবমতী—

সা যবাদিকামতী র-জা র-জা তু

— — —, — — —, — — —, — — —

সমে সমে জ-রা জ-রা গুরু ভবেযুৎ।

— — —, — — —, — — —, — — —, — — —

\* অপরবত্ত ও পুপ্ফিতগ্গা এই ছন্দদ্বয় বেতালীষ ছন্দের অন্তর্গত।

যে শ্লোকের বিষয়ে এক একটা র-গণ ও জ-গণের পর পুন এক একটা র-গণ ও জ-গণ, এবং সমে এক একটা জ-গণ ও র-গণের পর পুন এক একটা জ-গণ, র-গণ ও গুরু অক্ষর থাকে, তাহাকে ( পিঙ্গলের ) যবমতী ছন্দ বলে।

অর্দ্ধসমবৃত্তের সাক্ষেতিক চিহ্ন

ছন্দের নাম	চিহ্ন	ছন্দের পাদ			
(১) উপচিহ্না	{ বি স	— — —	— — —	— — —	— — —
(২) ছুতমজ্জা	{ বি স	— — —	— — —	— — —	— — —
(৩) বেগবতী	{ বি স	— — —	— — —	— — —	— — —
(৪) ভঙ্কবিরাজ	{ বি স	— — —	— — —	— — —	— — —
(৫) কেতুমতী	{ বি স	— — —	— — —	— — —	— — —
(৬) আখ্যানিকা	{ বি স	— — —	— — —	— — —	— — —
(৭) বিপরীতাখ্যানিকা	{ বি স	— — —	— — —	— — —	— — —
(৮) হরিণপ্লতা	{ বি স	— — —	— — —	— — —	— — —
(৯) অপরবত্ত	{ বি স	— — —	— — —	— — —	— — —
(১০) পুপ ফিতগ্গা	{ বি স	— — —	— — —	— — —	— — —
(১১) যবমতী	{ বি স	— — —	— — —	— — —	— — —



## পঞ্চম পরিচ্ছেদ

### বিসমবৃত্ত ( বিষমবৃত্ত )

[ বিষম বৃত্তে একটা ছন্দের পূর্বাঙ্কের পরে অপর যে কোন ছন্দের অপরাধ থাকিতে পারে । এই পরিচ্ছেদে বৃত্তোদয় গ্রন্থকার এক হইতে সাত এবং নয় হইতে ছাব্বিশ অক্ষরযুক্ত পাদ বাদ দিয়া কেবল বৃত্তজাতীয় ছন্দের আট অক্ষরযুক্ত পাদসমূহের উল্লেখ করিয়াছেন ।]

বৃত্তপ্ৰভেদো ( বৃত্তপ্রভেদ )

(ক) বৃত্ত—

নট্ঠক্খরেস্ পাদেস্  
— — — , — — — , — — —  
স্নাদিম্হা যোগ্গবা বৃত্তং ।  
— — — , — — — , — — —

যে শ্লোকের আট অক্ষর বিশিষ্ট পাদসমূহের আদিভাগে স-গণ ও ন-গণ না হইয়া উভয়ান্ধে প্রথম চারিটা মাত্রার পর ষ-গণ থাকে, তাহাকে বৃত্ত ( বক্তৃ ) ছন্দ বলে ।

(খ) পথ্যাবৃত্ত—

সমেস্ সিন্ধুতো জেন  
— — — , — — — , — — —  
পথ্যাবৃত্তং পকিত্তিতং ।  
— — — — , — — — , — — —

যে শ্লোকের সমপাদে চারিটা ( সিন্ধু ) বর্ণের পর জ-গণ থাকে, তাহাকে পথ্যাবৃত্ত ( পথ্যাবক্তৃ ) বলে ।

(গ) বিপরীত-পথ্যাবত্ত—

ওজেশু জেন সিন্ধুতো  
 — — — , — — — —  
 তমেব বিপরীতাদি ।  
 — — — — — — —

যে শ্লোকের বিষমে ( ওজ ) চারিটি ( সিন্ধু ) মাত্রার পর জ-গণ থাকে, তাহাকে বিপরীত-পথ্যাবত্ত ( বিপরীত-পথ্যাবত্ত ) বলে ।

(ঘ) চপলাবত্ত—

নকারো চে জলধিতে  
 — — — , — — — —  
 চপলাবত্তমিচ্ছেতং ।  
 — — — , — — — —

যে শ্লোকের বিষমে চারিটি ( জলধি ) বর্ণের পর ন-গণ থাকে, তাহাকে চপলাবত্ত ( চপলাবত্ত ) বলে ।

(ঙ) ( পিঙ্গলের ) বিপুলা—

সমেলো সত্তমো যস্সা  
 — — — , — — — —  
 বিপুলা পিঙ্গলস্স সা ।  
 — — — , — — — , — — —

যে শ্লোকের সমে সপ্তম বর্ণ লঘু হয়, তাহাকে ( পিঙ্গলের ) বিপুলা বলে ।

(চ) (সেতবের) বিপুলা—

সেতবস্সাখিলেস্সু পি ।  
 — — — , — — — , — — —

যে শ্লোকের প্রত্যেক পাদে সপ্তম বর্ণ লঘু হয়, তাহাকে ( শ্বেতবের) বিপুলা বলে।

(ছ) ভ-বিপুলা -

ভেনন্নবা ভবিবপুলা।

— — — — — ‘ — — — — — ’ —

যে শ্লোকের প্রত্যেক পাদে চারিটি ( অর্ণব ) অক্ষরের পর ভ-গণ থাকে, তাহাকে ভ-বিপুলা বলে।

(জ) র-বিপুলা—

এবমএণ্ণোরো চতুখা।

— — — — — ‘ — — — — — ’ —

যে শ্লোকের প্রত্যেক পাদে চারিটি বর্ণের পর র-গণ থাকে, তাহাকে র-বিপুলা বলে।

(ঝ) ন-বিপুলা—

নোন্নবা চে বিপুলা।

— — — — — ‘ — — — — — ’ —

যে শ্লোকের প্রত্যেক পাদে চারিটি ( অর্ণব ) বর্ণের পর ন-গণ থাকে, তাহাকে ন-বিপুলা বলে।

(ঞ) ত-বিপুলা—

তোন্নবা তথাএণ্ণোসিয়া।

— — — — — ‘ — — — — — ’ —

যে শ্লোকের প্রত্যেক পাদে চারিটি বর্ণের পর ত-গণ থাকে, তাহাকে ত-বিপুলা বলে।

## বক্তৃতাতিয় ( বিষম ) ছন্দের সাক্ষেতিক চিহ্ন

ছন্দের নাম	প্রথম অক্ষর	প্রথম গণ	দ্বিতীয় গণ	শেষ অক্ষর
(ক) বক্ত	{ বি স	যে কোন অক্ষর বসিতে পারে	স-গণ ও ন-গণ ব্যতীত যে কোন গণ	{ বি স
(খ) পথ্যাবক্ত	{ বি স	”	”	”
(গ) বিপরীত- পথ্যাবক্ত	{ বি স	”	”	”
(ঘ) চপলাবক্ত	{ বি স	”	”	”
(ঙ) পিঙ্গলের বিপুলা	{ বি স	”	”	”
(চ) শ্বেতবের বিপুলা	{ বি স	”	”	জ-গণ অথবা য-গণ
(ছ) ভ-বিপুলা	{ বি স	”	”	জ-গণ অথবা য-গণ
(জ) র-বিপুলা	{ বি স	”	”	জ-গণ অথবা য-গণ
(ঝ) ন-বিপুলা	{ বি স	”	”	জ-গণ অথবা য-গণ
(ঞ) ত-বিপুলা	{ বি স	”	”	জ-গণ অথবা য-গণ

## ষষ্ঠ পরিচ্ছেদ

### ছপ্পাচ্চষা (ষট্ প্রত্যয়)

পথ্যারে সববগে পাদে পুববগাধোল্লরে সমে  
পুববে গরুত্বেবমিমে কত্তববা যাব সববলো ।

১। কোন ছন্দের মাত্রাসমূহ প্রস্থাকারে বিভক্ত করিতে হইলে সমস্ত গুরু অক্ষর প্রথম পঙ্ক্তিতে রাখিয়া পরবর্তী প্রত্যেক পঙ্ক্তিতে পূর্ক পঙ্ক্তির প্রথম গুরু অক্ষরের নিম্নে লঘু অক্ষর বসাইতে হইবে। লঘু অক্ষরের ডানদিকে সেই পঙ্ক্তিতে পূর্ক পঙ্ক্তির অনুরূপ মাত্রা, এবং বামদিকে পাদ পূরণের জন্ত যতগুলি মাত্রার প্রয়োজন ততগুলি গুরু মাত্রা দিতে হইবে। সর্ক লঘুবিশিষ্ট পাদ না পাওয়া পর্যন্ত এইরূপ করিতে হইবে।

ইহাতে যে ছন্দের পাদ এক অক্ষরযুক্ত তাহার দুই প্রকার, যে ছন্দের পাদ দুই অক্ষরযুক্ত তাহার চারি প্রকার, যে ছন্দের পাদ তিন অক্ষরযুক্ত তাহার আট প্রকার, যে ছন্দের পাদ চারি অক্ষরযুক্ত তাহার ষোল প্রকার রূপ-ভেদ পাওয়া যাইবে। এইরূপে পাদে মাত্রা বৃদ্ধির সঙ্গে সঙ্গে ছন্দের রূপ-ভেদের সংখ্যাও বাড়িয়া যাইবে। উদাহরণ স্বরূপ নিম্নে সমছন্দের তিন অক্ষরযুক্ত পাদের উল্লেখ করা হইল।

পঙ্ক্তি	সমছন্দের তিন অক্ষর- যুক্ত পাদের রূপ-ভেদ		
১	—	—	—
২	(	—	—
৩	—	)	—
৪	(	)	—
৫	—	—	)
৬	(	—	)
৭	—	)	)
৮	(	)	)

নট্টস্‌স যো ভবেয্যাক্কে তস্মিং লোকিকতে সমে  
বিসমে ত্বেক সহিতে ভবেয্যাক্কিতে গুরু ।

২। কোন ছন্দের নির্দিষ্ট সংখ্যক অক্ষরযুক্ত পঙ্ক্তির আকার নির্ণয় করিতে হইলে প্রথম দেখিতে হইবে, সংখ্যাটি সম কি বিষম। যদি নির্দিষ্ট সংখ্যাটি সম হয়, তবে তাহার পার্শ্বে একটা লঘু মাত্রা বসাইতে হইবে, এবং ঐ সংখ্যাকে অর্দ্ধেক করিয়া নিতে হইবে। যদি সংখ্যাটি বিষম হয়, তবে তাহাকে বাড়াইয়া পরবর্তী সম সংখ্যা করিতে হইবে, এবং তাহার অর্দ্ধেক লইতে হইবে। এই অর্দ্ধ সংখ্যাটি যদি সম হয়, তাহার পার্শ্বে একটা লঘু এবং বিষম হইলে একটা গুরু মাত্রা বসাইতে হইবে। নির্দিষ্ট পঙ্ক্তির অক্ষর-সংখ্যা যাহা হইবে ততবার এইরূপে সম ও বিষম ভেদে লঘু ও গুরু মাত্রা বসাইতে হইবে। ইহাতে নির্দিষ্ট পাদের বা পঙ্ক্তির আকার জানা যাইবে।

যেমন, গায়ত্রীর ছয় অক্ষরযুক্ত দশম পঙ্ক্তির আকার নির্ণয় করিতে হইলে নিম্নলিখিত উপায়ে করিতে হইবে।

(১) নির্দিষ্ট পঙ্ক্তি সংখ্যা (১০) সম হওয়ায় তাহার পার্শ্বে একটা লঘু মাত্রা বসাইতে হইবে।

(২) দশের অর্দ্ধেক পাঁচ (৫) বিষম হওয়ায় তাহার পার্শ্বে একটা গুরু মাত্রা দিতে হইবে।

(৩) দশের অর্দ্ধেক পাঁচ বিষম বলিয়া তাহাকে বাড়াইয়া পরবর্তী সম সংখ্যায় (৬) নিতে হইবে। ছয়ের অর্দ্ধেক তিন বিষম হওয়ায় তাহার পার্শ্বে একটা গুরু মাত্রা বসিবে।

(৪) এইরূপে, ছয়ের অর্দ্ধেক তিন (৩) বিষম বলিয়া তাহাকে বাড়াইয়া পরবর্তী সম সংখ্যায় (৪) নিতে হইবে। চারের অর্দ্ধেক দুই (২) সম হওয়ায় তাহার পার্শ্বে একটা লঘু মাত্রা বসিবে।

(৫) দুই (২) সম সংখ্যা হওয়ায় তাহার অর্দ্ধেক লইলে এক (১) হয়। এই এক (১) বিষম হওয়ায় তাহার পার্শ্বে একটা গুরুমাত্রা বসিবে।

(৬) এক (১) বিষম বলিয়া তাহাকে বাড়াইয়া পরবর্তী সম সংখ্যায় (২) নিতে হইবে। দুইয়ের অর্দ্ধেক এক (১) বিষম হওয়ায় তাহার পার্শ্বে আবার একটা গুরু মাত্রা দিতে হইবে।

এক্ষণে ছয়টা অক্ষরের মাত্রা বাহির হওয়ায় উল্লিখিত গায়ত্রীর দশম পঙ্ক্তির আকার এইরূপ বুলিতে হইবে— ( — — — — ) ।

একাদিনুক্কমেনক্ষে পুৰ্ব্বাধো দ্বিগুণে লিখে

নিস্‌সিতেহি লছট্ঠেহি সেকে ছদ্দিট্ঠকং ভবে ।

৩ । কোন নির্দিষ্ট আকারপ্রাপ্ত পাদের পঙ্ক্তি-সংখ্যা নির্ণয়

করিতে হইলে প্রথমে পাদটি সম্পূর্ণ লিখিতে হইবে। পাদের নিম্নে প্রথম মাত্রা হইতে শেষ মাত্রা পর্যন্ত যথাক্রমে ১, ২, ৪, ৮, ১৬, ৩২ (প্রত্যেক বারে দ্বিগুণ মাত্রায়) ইত্যাদি সংখ্যাগুলি বসাইতে হইবে। লঘুমাত্রার নিম্নে যে সকল সংখ্যা থাকিবে তাহাদের যোগফলের সহিত এক (১) যোগ করিয়া যে সংখ্যা পাওয়া যাইবে তাহাই নির্দিষ্ট পাদের পঙ্ক্তি-সংখ্যা বুঝিতে হইবে।

যেমন, গায়ত্রীর অন্তর্গত এই ( — — — — ) পাদটির পঙ্ক্তি-সংখ্যা নির্ণয় করিতে হইলে তাহার নিম্নে উল্লিখিত নিয়মে ১, ২, ৪ ইত্যাদি সংখ্যা বসাইতে হইবে।

$$\begin{array}{cccccc} \text{—} & \text{—} & \text{—} & \text{—} & \text{—} & \text{—} \\ ১ & ২ & ৪ & ৮ & ১৬ & ৩২ \end{array}$$

পরে লঘু মাত্রার নিম্নস্থিত সংখ্যাগুলি (১+৮) যোগ করিলে যোগফল ৯ হইবে। সুতরাং এই (৯+১)=১০ গায়ত্রী ছন্দে নির্দিষ্ট পাদের পঙ্ক্তি-সংখ্যা বুঝিতে হইবে।

### বৃত্তক্খরসমাসংখ্যা-লিখ্য সেকোপরুপরি একেকহীনমেকাদিনুট্ঠানে সববগাদিকং।

৪। গুরু মাত্রাবিহীন, অথবা এক গুরু মাত্রায়ুক্ত অথবা দুই, তিন ইত্যাদি গুরু মাত্রায়ুক্ত পাদের রূপভেদ নির্ণয় করিতে হইলে ঐ পাদে যতগুলি অক্ষর থাকিবে ততবার এক (১) একটির উপরে একটা বসাইতে হইবে। সর্কোপরি আর একটা ১ বসাইতে হইবে। এইরূপে যে উর্দ্ধমুখী সংখ্যা-পঙ্ক্তি হইবে তাহার বামপার্শ্বে আরো কতকগুলি উর্দ্ধমুখী সংখ্যা-পঙ্ক্তি বসাইতে হইবে। এই সকল সংখ্যা-পঙ্ক্তির উপরিভাগে প্রথম সংখ্যা-পঙ্ক্তি হইতে ক্রমান্বয়ে এক একটা



করিয়া স্থান কমাইতে হইবে, এবং প্রত্যেকটির গোড়ায় ১ থাকিবে। এই সকল একের উপরিভাগে যে সকল সংখ্যা বসিবে তাহারা বামপার্শ্বের সংখ্যা এবং তদনিম্নস্থিত সংখ্যাগুলির যোগফলের সমান হইবে। এইরূপে প্রত্যেক সংখ্যা-পঙ্ক্তির উপরিভাগে যে সংখ্যা পাওয়া যাইবে নির্দিষ্ট মাত্রায়ুক্ত পাদের ততটা রূপভেদ বুঝিতে হইবে।

গায়ত্রীর ছয় অক্ষরযুক্ত পাদের রূপভেদ নিম্নে দেখান হইল।

১	...	...	সর্ব গুরুবিশিষ্ট ১ পঙ্ক্তি
১ ৬	...	... (৬-১=) ৫ গুরুবিশিষ্ট ৬	„
১ ৫ ১৫	...	... (৫-১=) ৫	„ ১৫ „
১ ৪ ১০ ২০	...	... (৪-১=) ৩	„ ২০ „
১ ৩ ৬ ১০ ১৫	...	... (৩-১=) ২	„ ১৫ „
১ ২ ৩ ৪ ৫ ৬	...	... (২-১=) ১	„ ৬ „
১ ১ ১ ১ ১ ১ ১...	...	... (১-১=) ০	„ ১ „

গুরুক্রিয়াঙ্ক সন্দোহে ভবে সংখ্যা বিমিস্টিতে

উদ্দিষ্টাঙ্কসমাহারো সেকোবেমং সমানযে ।

৫। কোন ছন্দে রূপভেদের সংখ্যা জানিতে হইলে দুই উপায়ে ইহা সম্ভবপর।

(১) গুরুক্রিয়ার (অর্থাৎ ৪র্থ প্রত্যয়ে প্রদর্শিত নিয়মে সর্বগুরু পাদাদির) সংখ্যাগুলি যোগ করিয়া, অথবা

(২) তৃতীয় প্রত্যয়ে উল্লিখিত সংখ্যাগুলির যোগফল বাহির করিয়া, যে সংখ্যা পাওয়া যাইবে নির্দিষ্ট ছন্দের রূপভেদ তত প্রকার বুঝিতে হইবে।

উল্লিখিত গায়ত্রী ছন্দের ( — — — — ) রূপভেদ নিয়ে নির্ণয় করা হইল।

$$(1 + 6 + 15 + 20 + 15 + 6 + 1) = 68 \text{ (চতুর্থ প্রত্যয় অনুসারে)}$$

অথবা

$$(1 + 2 + 8 + 7 + 16 + 12 + 1) = 68 \text{ (তৃতীয় প্রত্যয় অনুসারে)}$$

সঙ্খ্যেব দ্বিগুণেকূনা বিখারায়াম সন্তুবো

বুত্তস্‌স্কন্তরানঞ্চ গরুলানঞ্চ অঙ্কুলং ।

৬। কোন ছন্দের রূপভেদসমূহ লিখিবার জন্ত ক্ষেত্রের পরিমাণ নির্ণয় করিতে হইলে ঐ ছন্দে রূপভেদের যে সংখ্যা হইবে তাহাকে দ্বিগুণ করিয়া ১ বাদ দিতে হইবে। (এস্থলে স্মরণ রাখিতে হইবে যে, ক্ষেত্রের পরিমাণ অঙ্কুলি বা ইঞ্চি সাহায্যে নির্ণয় প্রয়োজন)। রূপভেদের সংখ্যাকে দ্বিগুণ করিয়া তাহা হইতে ১ বাদ দিলে যে সংখ্যাটি পাওয়া যাইবে তত অঙ্কুলি বা ইঞ্চি পরিমিত ক্ষেত্র নির্দিষ্ট ছন্দ লিখিবার জন্ত প্রয়োজন, বুঝিতে হইবে। স্মরণে দেখা যাইতেছে যে, যে গায়ত্রীর রূপভেদ ৬৪ প্রকার তাহার প্রত্যেক পাদের জন্ত (৬৪ + ৬৪ = ১২৮ ; ১২৮ - ১ =) ১২৭ অঙ্কুলি বা ইঞ্চি পরিমিত ক্ষেত্র প্রয়োজন।

— — —

## সপ্তম পরিচ্ছেদ

[ এক হইতে ষষ্ঠ পরিচ্ছেদে বৃত্তোদয় সমাপ্ত । এই সকল পরিচ্ছেদে গ্রন্থকার যে ছন্দসমূহের নাম উল্লেখ করিয়াছেন তদতিরিক্ত আরও কতকগুলি ছন্দ বৃত্তোদয় টীকায় দৃষ্ট হয় । এই পরিচ্ছেদে উক্ত টীকা হইতে যে ছন্দসমূহ সংগৃহীত হইয়াছে তাহারা তৃতীয় পরিচ্ছেদের অন্তর্গত সম ছন্দসমূহের পরিপূরক মাত্র । ]

### (১) উত্তা ( উক্তা )

(ক) সিরি—

গো সিরি ।

— —

যে শ্লোকের প্রত্যেক পাদে একটা গুরু অক্ষর থাকে, তাহাকে সিরি ( শ্রী ) বলে ।

উ—খন্ত তেবী ইত্যাদি ।

### (২) অচ্চুত্তা ( অভ্যুক্তা )

(ক) ইথী—

গাথী ।

— —

যে শ্লোকের প্রত্যেক পাদে দুইটা গুরু অক্ষর থাকে, তাহাকে ইথি ( শ্রী ) বলে ।

উ—খন্তি, যশ্মিঃ, সাবে, ভূসা ইত্যাদি ।

## (৩) মজ্জা (মধ্যা)

(ক) মিগী—

রো মিগী ।

— — —

যে শ্লোকের প্রত্যেক পাদে একটা র-গণ থাকে, তাহাকে মিগী (মিগী) বলে ।

উ—পাতুবো, সখুনো, কেসরী, বিক্কমং ইত্যাদি ।

(খ) কুমারী—

সো কুমারী ।

— — —

যে শ্লোকের প্রত্যেক পাদে একটা স-গণ থাকে, তাহাকে কুমারী (রমণ) বলে ।

উ—গহণে, কুররী, মুদ্দিতা, চরতি ইত্যাদি ।

## (৪) পতিট্ঠা (প্রতিষ্ঠা)

(ক) পুঞ্ঞা—

র-গা পুঞ্ঞা ।

— — —, —

যে শ্লোকের প্রত্যেক পাদে একটা র-গণ ও একটা গুরু অক্ষর থাকে, তাহাকে পুঞ্ঞা (=প্রিয়া) বলে ।

উ—চক্খুমক্কা, দিব্বমানং, তস্‌সবন্দে, পাদরাগং ইত্যাদি ।

(খ) সতী—

নগি সতী ।

— — —, —

যে শ্লোকের প্রত্যেক পাদে একটি ন-গণ ও একটি গুরু অক্ষর থাকে, তাহাকে সতী বলে।

উ—বতননা, যতিজনা, পমুদিতা, মরুজনা ইত্যাদি।

### (৫) সুপতিট্টা (সুপ্রতিষ্ঠা)

(ক) ভামিনী—

ভামিনী র-ল-গা।

— — —, — — —

যে শ্লোকের প্রত্যেক পাদে একটি র গণ এবং একটি লঘু ও একটি গুরু অক্ষর থাকে, তাহাকে ভামিনী বলে।

উ—মত্তকুঞ্জরং, নচ গো ভযং, তুট্ট নাগরং, রাজতে পুরং ইত্যাদি।

### (৬) গাষত্তি (গায়ত্রী)

(ক) মুকুলিতা—

মুকুলিতা।

— — —, — — —

যে শ্লোকের প্রত্যেক পাদে একটি ন-গণ ও একটি য-গণ থাকে, তাহাকে মুকুলিতা বলে।

উ—সুমুকুলিতা বা, কুমুমলতাষা, ভবতি খণেনং, যুবতী স্মসোভা ইত্যাদি।

(খ) সূচিমুখী—

স-মা সূচিমুখী।

— — —, — — —

যে শ্লোকের প্রত্যেক পাদে একটা স-গণ ও ম-গণ থাকে, একটা তাহাকে স্খচিমুখী বলে।

উ—খণথোপীরোদী, অথ কন্ম্বা হাসো, অপগচ্ছে লক্খী, যদি সা  
সুবত্তা।

(গ) সিখণ্ডিণী—

য-মা সিখণ্ডিণী।

— — —, — — —

যে শ্লোকের প্রত্যেক পাদে একটা য-গণ ও একটা ম-গণ থাকে, তাহাকে সিখণ্ডিণী বলে।

উ—সুরিন্দাষাদুনং, নরিন্দা পূজীনং, মুনিন্দা থোমীনং, নমো সব্ব-  
ঞঞনং।

(৭) উন্হী (উষণী)

(ক) আরোহণ—

আরোহণং ভ-ভ-গা।

— — —, — — —, —

যে শ্লোকের প্রত্যেক পাদে দুইটা ভ-গণ ও একটা গুরু অক্ষর থাকে, তাহাকে আরোহণ বলে।

উ—জাতিমহসুধিনা, তারষিতাত্তু জনং, কারুণিকো ভগবা, নথি  
গতী জগতো।

(খ) উদ্ধতা—

উদ্ধতা র স-গা।

— — —, — — —, —

যে শ্লোকের প্রত্যেক পাদে একটা র-গণ একটা স-গণ ও একটা গুরু অক্ষর থাকে, তাহাকে উক্ততা বলে ।

উ—ইন্সরো কুরুতে চে, পাপকানখিলানি, তথ ভিত্তি নিবেসো,  
কং গুণা ন সমেক্থা ।

(৮) অনুট্টু ভ (অনুষ্টু ভ)

(ক) হংসরুতা—

হংসরুতা দু-ভ-দু-গা ।

— — —, — — —, — — —

যে শ্লোকের প্রত্যেক পাদে দুইটা ভ-গণ ও দুইটা গুরু অক্ষর থাকে, তাহাকে হংসরুতা বলে ।

উ—ছন্দবৃন্দবিকিশ্নো, কোকিলনাদিতসাখো, ভামিণিভাতি চ সন্তো,  
চুতহুমো কুশুমডটো ।

(খ) পদুমিনী—

দু-র-দু-গা পদুমিনী ।

— — —, — — —, — — —

যে শ্লোকের প্রত্যেক পাদে দুইটা র-গণ ও দুইটা গুরু অক্ষর থাকে তাহাকে পদুমিনী বলে ।

উ—সীতবারীহি সম্পূর্ণো, খুল্লকোকাসসোগন্ধা, অণ্ডজেহাকুলারম্মা,  
কঙ্কনী রাজতে ভূম্যা ।

(৯) ব্রহতী (বৃহতী)

(ক) তরঙ্গবতী—

র-জ-রা তরঙ্গবতী ।

— — —, — — —, — — —

যে শ্লোকের প্রত্যেক পাদে এক একটা র-গণ ও জ-গণের পর পুন  
একটা র-গণ থাকে, তাহাকে তরঙ্গবতী বলে ।

উ—যংতরঙ্গবুবুলোপমং । তং মনুস্মতং হি দুল্লভং  
পাপমোদনে নরাধমো । নোত্তমোত্রা সৰ্বপারগু ।

(খ) মণিমঞ্জা—

ভ-ম-সা মণিমঞ্জা ।

— — —, — — —, — — —

যে শ্লোকের প্রত্যেক পাদে এক একটা ভ-গণ, ম-গণ ও স-গণ থাকে,  
তাহাকে মণিমঞ্জা ( মণিমধ্যা ) বলে ।

উ—ব্যায়তনেত্তং পেক্থসিবং । পুগ্নসসঙ্কো লীনমদো  
চারুতরন্তে বত্তমিদং । ভামিণিলীণো তোযধরে ।

(১০) পলি ( পংক্তি )

(ক) মযুরসারিণী—

র-জ-র-গা মযুরসারিণী ।

— — —, — — —, — — —, —

যে শ্লোকের প্রত্যেক পাদে একটা র-গণ ও একটা জ-গণের পর পুন  
একটা র-গণ এবং একটা গুরু অক্ষর থাকে, তাহাকে মযুরসারিণী ( মযুর-  
সারিণী ) বলে ।

উ—রাগ-দোস-মোহ-মান-দিট্ঠী

এবমাদিনেকপাপরাসী,

অত্তহেতুকত্তহীনজাসা

দুক্খভারমুৰ্বহন্তি পচ্ছা ।



(খ) বিলসিতা—

ম-ভ-স গা বিলসিতা ।

— — —, — — —, — — —, —

যে শ্লোকের প্রত্যেক পাদে এক একটা ম-গণ, ভ-গণ ও স-গণ, এবং একটা গুরু অক্ষর থাকে, তাহাকে বিলসিতা বলে ।

উ—চন্নাকারং যদি তু বরঙ্গং  
নেভাসামা কমলদলাভা,  
বত্তং পীতং করচরণা বা  
মত্তা লক্খী বিলসতি তস্মিৎ ।

(গ) একরূপা—

ম-ন-র-গা একরূপা ।

— — —, — — —, — — —, —

যে শ্লোকের প্রত্যেক পাদে এক একটা ম-গণ, ন-গণ, র-গণ ও একটা গুরু অক্ষর থাকে, তাহাকে একরূপা বলে ।

উ—রূপাদীহি ছহি গোচরেহি  
কিত্তিং তে উপগমেতি চিত্তং,  
ধীরো তং ন বসগো ভবে চে  
ছুক্খং খেপযতি মো ভবেসু ।

(১১) ভুট্টভ (ত্রিষ্টুভ)

(ক) ভমরবিলসিতা—

ম-ভ-ন-ল-গা ভমরবিলসিতা ।

— — —, — — —, — — —, —

যে শ্লোকের প্রত্যেক পাদে এক একটি ম-গণ, ভ-গণ ও ন-গণ, এবং একটি লঘু ও একটি গুরু অক্ষর থাকে, তাহাকে ভ্রমরবিলসিতা ( ভ্রমরবিলসিতা ) বলে ।

উ—মুক্তাকেসা পবিরলকুসুম্মা  
কঙ্কাসত্তং কুবলযমসিনং  
বাসং চেকং সমধরনিভবং  
বেসো তেসম্মগযতি মরণং ।

(খ) সেসী—

র-জ-র-ল-গা সেসী ।

— — —, — — —, — — —, — — —

যে শ্লোকের প্রত্যেক পাদে একটি র-গণ ও একটি জ-গণের পর পুন একটি র-গণ, এবং একটি লঘু ও একটি গুরু অক্ষর থাকে, তাহাকে সেসী ( শেনী ) বলে ।

উ—পাদপাডিতাসিনূপুরাভিষা  
হেমমেখলাভিনাদিতা হি বা,  
সথু সন্তিকাগতাপলোভিতা  
তাসু বীতরাগবাসপাতুবো ।

(গ) সঙ্গতা—

জ-স-য-ল-গা সঙ্গতা ।

— — —, — — —, — — —, — — —

যে শ্লোকের প্রত্যেক পাদে এক একটি জ-গণ, স-গণ ও য-গণ, এবং একটি লঘু ও একটি গুরু অক্ষর থাকে, তাহাকে সঙ্গতা বলে ।

উ—মহী অসিতসদ্পম্ভোচুতা ! জলোঘ বত তীরগা সিন্ধবো  
ঘনোহিতভরা চুতা পক্বতা । ঘনাগমগমেববং বত্ততে ।

(ঘ) লক্ষ্মী—

ভ-ত-ন-গ-গা লক্ষ্মী তা ।

— — — , — — — , — — — , — — —

যে শ্লোকের প্রত্যেক পাদে এক একটা ভ-গণ, ত-গণ, ন-গণ ও ছইটী গুরু অক্ষর থাকে, এবং পঞ্চম অক্ষরে যতি হয়, তাহাকে লক্ষ্মী (কুড মল দন্তী ) বলে ।

উ—আভবলোকে রবিসসিবত্তিং

পালয় সম্মাখিল জনরাসিং,

অন্তনিধম্মং কুরু নিরবজ্জং

ভূপতিলোকে ইতি ভব সম্মা ।

(৯২) জগতি

(ক) চন্দ্রবৃত্তি—

র-ন-ভ-সা চন্দ্রবৃত্তি ।

— — — , — — — , — — — , — — —

যে শ্লোকের প্রত্যেক পাদে এক একটা র-গণ, ন-গণ, ভ গণ ও স-গণ থাকে, তাহাকে চন্দ্রবৃত্তি ( চন্দ্রবয় ) বলে ।

উ—তাপসো পি বিপিনে গুণধনকো

তত্বগোচরকতং সকনযনং,

নারি উপ্পলবনে বিগতমনো

ঝানতো পততি কোভিবিরহিতং ।

(খ) পমুদিতবদনা—

ছ-ন-ছ-রা পমুদিতবদনা ।

— — — , — — — , — (:) — — — , — — —

যে শ্লোকের প্রত্যেক পাদে দুইটি ন-গণ ও দুইটি র-গণ থাকে, এবং সপ্তম অক্ষরে যতি হয়, তাহাকে পমুদিতবদনা (পঞ্চলাক্ষিক) বলে।

উ—পুলিনগহিততে মনো তেমিষা  
পবনমষপবট্ঠিতং বত্তিতং,  
গহপহ্করণথ মুজ্জাতিতুং  
পযতমিবতনস্‌সভাতে তুবং।

(গ) পুট—

ন-ন-ম-যা পুটোভা।

— — —, — — —, — — (:) —, — — —

যে শ্লোকের প্রত্যেক পাদে দুইটি ন-গণ, একটা ম-গণ ও একটা য-গণ থাকে, এবং অষ্টমাঙ্করে যতি হয়, তাহাকে পুট বলে।

(ঘ) জলোদ্ধতগতি—

জ-স-জ-সা জলোদ্ধতগতি।

— — —, — — — (:) — — —, — — —

যে শ্লোকের প্রত্যেক পাদে একটা জ-গণ ও একটা স-গণের পর পুন একটা জ-গণ ও একটা স-গণ থাকে, এবং ষষ্ঠ অক্ষরে যতি হয়, তাহাকে জলোদ্ধতগতি বলে।

(ঙ) সগবিণী—

চতুরেহি সগবিণী তা।

— — —, — — —, — (:) — — —, — — —

যে শ্লোকের প্রত্যেক পাদে চারিটি র-গণ থাকে, এবং সপ্তম অক্ষরে যতি হয়, তাহাকে সগবিণী (শ্রিণী) বলে।

(চ) নবমালিনী—

ন-জ-ভ্যা নবমালিনী ।

— — —, — — —, — — —, — — —

যে শ্লোকের প্রত্যেক পাদে এক একটা ন-গণ, জ-গণ, ভ-গণ ও ষ-গণ থাকে, তাহাকে নবমালিনী বলে ।

(ছ) সোদাবিনী—

ম-ভ-স-মা সোদাবিনী ।

— — —, — (:) — —, — — —, — — —

যে শ্লোকের প্রত্যেক পাদে এক একটা ম-গণ, ভ-গণ ও স-গণের পর পুন একটা ম-গণ, এবং চতুর্থ কিংবা ষষ্ঠ অক্ষরে যতি হয়, তাহাকে সোদাবিনী (জলধরমালা) বলে ।

উ—নাগাসন্তে জলমদনাগা সেলা

সেলাযন্তে সিসিদিসিনীলা মেঘা,

মেঘানীকেহপহতরুপা তারা

তারায়ন্তে দিসিদিসিসোদামিঞেঞে ।

(২৩) অতিজগতি

(ক) পসংসিনী—

জ-ভ-স-জ-গা পসংসিনী ।

— — — (:) — — —, — — —, — — —, —

যে শ্লোকের প্রত্যেক পাদে এক একটা জ-গণ, ভ-গণ ও স-গণের পর পুন একটা জ-গণ ও একটা গুরু অক্ষর থাকে, এবং তৃতীয় অক্ষরে বিরাম হয়, তাহাকে পসংসিনী (রুচিরা) বলে ।

উ—বসী জিনো কুসুমিতবালপাদপো  
 মধুব্বতো পমুদিতমত্তকোকিলো,  
 স্মসীতলে সক্রমলবাপি দীঘকে  
 সপারলী বতমিব নন্দনে বনে ।

(খ) মত্তমযুর—

ম-ত-য-স-গা মত্তমযুরং ।

— — —, — — —, — — —, — — —, —

যে শ্লোকের প্রত্যেক পাদে এক একটা ম-গণ, ত-গণ, য-গণ ও স-গণ,  
 এবং একটা গুরু অক্ষর থাকে, তাহাকে মত্তমযুর ( মত্তমযুর ) বলে ।

উ—মত্তা যোধা বস্মবতা তেকবিকুস্তো  
 কত্তা যুদ্ধং সক্রনিসাযং রিপিমজ্জ্বে,  
 সন্তা সীসে ধুত্তনরা এব নিভুত্তা  
 নিদ্ধাযন্তে দ্বীসথ তস্মিং তু নিবত্তা ।

(গ) বিজয়নন্দিনী—

স-জ-স-জ-গা বিজয়নন্দিনী ।

— — —, — — —, — — —, — — —, —

যে শ্লোকের প্রত্যেক পাদে এক একটা স-গণ ও জ-গণের পর পুন এক  
 একটা স-গণ ও জ-গণ এবং একটা গুরু অক্ষর থাকে, তাহাকে বিজয়-  
 নন্দিনী বলে ।

উ—সুজনা জনো জযতি যেন কেনচি  
 সবণেন পাতি লপিতং সুভাসুভং,  
 বচনেন উগ্গরতি তেসু সাধুকং  
 উদরগ্গিনা ডহতি চে অসাধুকং ।

(ঘ) ভদ্দসা—

ম-ভ-ন-য-গা ভদ্দসা ।

— — —, — (: ) — —, — — —, — — —, —

যে শ্লোকের প্রত্যেক পাদে এক একটা ম-গণ, ভ-গণ, ন-গণ ও য-গণ, এবং একটা গুরু অক্ষর থাকে, এবং চতুর্থ অক্ষরে যতি হয়, তাহাকে ভদ্দসা বলে ।

উ—থুলো থুলো ইতি বদতি জনোকোষং  
থুলো থুলো নহি পিসিতবসা দেহো,  
পঞ্ঞেণ পঞ্ঞেণ যমদসমহিতো বাগী  
স্বাযং থুলো নিখিলগুণবসা লোকে ।

(১৪) সঙ্করী (শর্করী)

(ক) অসম্বাধা—

ম-ত-ন-স-গ-গাসম্বাধা ।

— — —, — — (: ) — —, — — —, — — —, — —

যে শ্লোকের প্রত্যেক পাদে এক একটা য-গণ, ত-গণ, ন-গণ, স-গণ ও দুইটা গুরু থাকে, এবং পঞ্চম অক্ষরে যতি হয়, তাহাকে অসম্বাধা বলে ।

উ—ভথাবত্তম্বু মুখমিদমনলংকারং  
সস্সস্সাসো ভাকুটতবিরহিতো নেত্তো,  
সেরং বাসীনা পবদসিনবসং ভাবং  
কো তে সম্ভাবো স্ততনুমধিচিরপ্তন্তে ।

(খ) মন্তাসী—

র-স-ত-ভ-গ-গা মন্তাসী ।

— — —, — — —, — (: ) — —, — — —, — — —

যে শ্লোকের প্রত্যেক পাদে এক একটা র-গণ, স-গণ, ত-গণ, ভ-গণ ও দুইটা গুরু অক্ষর থাকে, এবং সপ্তম অক্ষরে বিরাম হয়, তাহাকে মন্তাসী বলে।

### (গ) ভমরপন্তি—

র-জ র-জ-ল-গা ভমরপন্তি।

— — —, — — —, — — (:) —, — — —, — —

যে শ্লোকের প্রত্যেক পাদে এক একটা র-গণ ও জ-গণের পর পুন এক একটা র-গণ ও জ-গণ এবং একটা লঘু ও একটা গুরু অক্ষর থাকে, এবং অষ্টম অক্ষরে যতি হয়, তাহাকে ভমরপন্তি ( ভ্রমরপন্তি) বলে।

উ—চন্দ্রস্বরসঞ্জ্ঞতায মানতুংদকতং

বিজ্জুপঙ্কজানবেনিরাদচাকজনী,

ভামিনীবিনোনথীথিথিবেন সোহি ভবে

ভিক্খবে অপেসলোসযানি মাদিহিকা।

### (ঘ) বিলাসিনী—

ভ-জ-স-ন-গ-গা বিলাসিনী।

— — —, — — —, — — —, — — —, — —

যে শ্লোকের প্রত্যেক পাদে এক একটা ভ-গণ, জ-গণ, স-গণ, ন-গণ ও দুইটা গুরু অক্ষর থাকে, এবং নবম অক্ষরে বিরাম হয়, তাহাকে বিলাসিনী বলে।

উ—কুঞ্জরকরো সুপভূজাননমন্নুং

মন্দরসিলাতলসমো রসমুদারং,

অঞ্জনভেদকরহকুঞ্জিতস্বকেসং

তঞ্জিনমবাঞ্জিতকলিং সুগতমিদ্ধে।



(১৫) অতিসঙ্করী (অতিশর্করী)

(ক) চন্দাবত্তা—

চতু ন-সা চন্দবত্তা ।

— — — , — — — , — — — , — — — , — — —

যে শ্লোকের প্রত্যেক পাদে চারিটী ন-গণ ও একটী স-গণ থাকে, তাহাকে চন্দাবত্তা (চন্দ্রাবর্ত্তা) বলে ।

উ—অতিরুচিরসিখর-সমসিদদসনং

বিকসিতকমলদল-রুচিরমধরং,

তব মুখকমলদমনসিত নযনং

পনযতিসুতনু মমদনমতুলং ।

(খ) মালা—

সা চ ছহি মালা ।

— — — , — — — , — — — , — — — , — — —

যে শ্লোকের প্রত্যেক পাদে চন্দবত্তার লক্ষণসমূহ বিद्यমান থাকিয়া ষষ্ঠ কিংবা নবম অক্ষরে বিরাম হয়, তাহাকে মালা\* বলে ।

উ—সসিনিভমুখিত তব ভবতি হসমযা

কনকরুচিরতনুতনুপরি কলহো,

সতবরমণিকিমপরিচিত ইমবং

সমসিতফরুসযতিফরুসযজনো ।

(গ) কলা—

ম-র-ম্যাযা কলা ।

— — — , — — — , — (:) — — — , — — — , — — —

\* অত্র মণিগুণনিকর ছন্দ নামে প্রসিদ্ধ ।

যে শ্লোকের প্রত্যেক পাদে এক একটা ম-গণ ও র-গণের পর পুন একটা ম-গণ ও দুইটা য-গণ থাকে, এবং সপ্তম অক্ষরে যতি হয়, তাহাকে কলা (চন্দ্রলেখা) বলে ।

(ঘ) কেসরা—

ন-জ-ভ-জ-রাসু কেসরা ।

— — —, — — —, — — —, — — —, — — —

যে শ্লোকের প্রত্যেক পাদে এক একটা ন-গণ, জ-গণ ও ভ-গণের পর পুন এক একটা জ-গণ ও র-গণ হয়, তাহাকে কেসরা (প্রভদ্রক) বলে ।

উ—জলচরগুণকীলিতসুভস্মহোদিকং

পমুদিতনেকসারসকুলেহি সেবিতং,

ভমরগণেহি সেবিতস্বফুল্ল-সারসিং

সরমধিগয়্হবাসমুপগতো সোযতি ।

(ঙ) সন্ধিণী—

র-জ-র-জ-সা সন্ধিণী ।

— — —, — — —, — (:) — — —, — — —, — — —

যে শ্লোকের প্রত্যেক পাদে এক একটা র-গণ ও জ-গণের পর পুন এক একটা র-গণ, জ-গণ ও স-গণ থাকে, এবং সপ্তম অক্ষরে যতি হয়, তাহাকে সন্ধিণী বলা হয় ।

উ—বাহুকুটসেবিতং মিজিন্দখগ্গবিমলং

ভীমভীরুগচ্ছিতং ভযানকাননতলং,

সত্তু ভখমুচ্ছনিং রতিক্খযাহসিককো

মানমেদপুস্সহেতবে সবীরপবরং ।

(১৬) অট্‌টী ( অট্‌টি )

(ক) উসভগতিবিলসিত—

ভ-র-তি-ন-গা উসভগতিবিলসিতা ।

— — — , — — — , — — — , — — — , — — — , —

যে শ্লোকের প্রত্যেক পাদে একটী ভ-গণ, একটী র-গণ, তিনটী ন-গণ ও একটী গুরু অক্ষর থাকে, এবং সপ্তম অক্ষরে বিরাম হয়, তাহাকে উসভগতিবিলসিত ( ঋষভগজবিলসিত ) বলে ।

উ—এস সরো পসন্নমনবসিতথগকুলো

কঙ্কককুত্তরীযমুভযতটরুহবনে,

সারস-হংস-ছপ্পদকুল নিজ নিজ গহো

ধম্মহতো বরোবিলসতিযতিনবচনে ।

(খ) ললনা—

র-চ-তু-ন-গা ললনা ।

— — — , — (:) — — — , — — — , — — — , — — — , —

যে শ্লোকের প্রত্যেক পাদে একটী র-গণ, চারিটী ন-গণ ও একটী গুরু অক্ষর থাকে, এবং চতুর্থ অক্ষরে বিরাম হয়, তাহাকে ললনা বলে ।

উ—থারুভীকনিসিতস্বহিসিতসমদসনং

লোকলোচনহরমভিনবকমলনিভং,

ভাতিভাবিনিতবকুবলযদলনযনং

স্বরুস্বব্‌ভবদমনমতিস্বভমিদমমলং ।

(গ) চন্দলেখা—

ন-জ-ভ-জ-ত-গা চন্দলেখা ।

— — — , — — — , — — — , — — — , — — — , —

যে শ্লোকের প্রত্যেক পাদে এক একটী ন-গণ, জ-গণ ও ভ-গণের পর পুন এক একটী জ-গণ, ত-গণ ও গুরু অক্ষর থাকে, তাহাকে চন্দলেখা ( গরুড়রত ) বলে ।

উ—স্ববিসিতচন্দলেখ-মুদিতেনিসাযং বহু  
তরুণি বহাভকেতুমুণিসোভতাতাবদে,  
বনমতিভাতিকুন্দকুসুমামুদালিকুলং  
স্ববতিপরোজনোতিহুখিতা সতো যা পরে ।

(ঘ) চন্দনিক—

ন-জ-ভ-জ-র-গা চন্দনিকং ।

— — — , — — — , — — — (ঃ) — — — , — — — , —

যে শ্লোকের প্রত্যেক পাদে এক একটী ন-গণ, জ-গণ ও ভ-গণের পর পুন এক একটী জ-গণ, র-গণ ও গুরু অক্ষর থাকে, তাহাকে চন্দনিক ( বাণিনী ) বলে ।

(ঙ) চিত্তভাগা—

জ-র-জ-র-জ-গা চিত্তভাগা ।

— — — , — — — , — — — , — — — , — — — , —

যে শ্লোকের প্রত্যেক পাদে এক একটী জ-গণ ও র-গণের পর পুন এক একটী জ-গণ, র-গণ, জ-গণ ও একটী গুরু অক্ষর থাকে, এবং নবম অক্ষরে বিরাম হয়, তাহাকে চিত্তভাগা ( নারাচ, পঞ্চচামর ) বলে ।

উ—স্বফুল্পপাদপেহি চাততুঙ্গ-পবতেহি চ  
পহুত পঙ্কজেহি ছন্নসীতলে সরেহি চ,  
নবম্হি তাপসা বসন্তি সামুসাখভক্খিনো  
সতাসযিং যহিং তিকাহি কিন্নরায হাযকা ।

(১৭) অচ্চট্ঠি (অত্যষ্টি)

(ক) বংশপত্রপতিত—

ভ-র-ন-ভ-ন-ল-গা বংশপত্রপতিতঙ্গা ।

— — — , — — — , — — — , — — — , — — — , — — —

যে শ্লোকের প্রত্যেক পাদে এক একটা ভ-গণ, র-গণ ও ন-গণের পর পুন এক একটা ভ-গণ ও ন-গণ এবং একটা লঘু ও একটা গুরু অক্ষর থাকে, তাহাকে বংশপত্রপতিত (বংশপত্রপতিত) বলে ।

(খ) ধরণী—

জ-স-জ-স-য়-ল-গা ধরণী ।

— — — , — — — , — — — , — — — , — — — , — — —

যে শ্লোকের প্রত্যেক পাদে এক একটা জ-গণ ও স-গণের পর পুন এক একটা জ-গণ, স-গণ ও য-গণ এবং একটা লঘু ও একটা গুরু অক্ষর থাকে, এবং অষ্টম অক্ষরে যতি হয়, তাহাকে ধরণী (পৃথ্বী) বলে ।

উ—বিসজ্জ সসরঙ্কলুং সপদি সম্পতী পঞ্চসু

বসন্তি গজম্নতং সমধিতুঙ্গনট্ঠংকুসং,

জগত্যনুসরং বরোরুহদযেষু নারী বতো

হিনত্তিনবসিন্দু বার তরুমঞ্জরীতোমরা ।

(১৮) ধুতি (ধ্বতি)

(ক) কমলা—

স-ন-জ-ন-ভ-সা কমলা ।

— — — , — — — , — — — , — — — , — — — , — — —

যে শ্লোকের প্রত্যেক পাদে এক একটা স-গণ ও ন-গণের পর পুন এক একটা জ-গণ, ন-গণ, ভ-গণ ও স-গণ থাকে, তাহাকে কমলা বলে ।

উ—স্বরভীকতমুদুসীতল-জলগারবপতনে  
 রুতকোকিলনিকরা করমদমোদিতপবনে,  
 সনরামরমহিতামুনি বসতে সহ সগণে  
 অমতোসিতজনতাবুত-ভগবা ইসিপতনে ।

(১৯) অতিধুভি (অতিধ্বতি)

(ক) বায়ুবেগা—

ম-স-জ-স-ন-ন-গা বায়ুবেগা ।

— — —, — — —, — — — (:) — — —, — — —, — — —, —

যে শ্লোকের প্রত্যেক পাদে এক একটা ম-গণ, স-গণ ও জ-গণের পর  
 পুন একটা স-গণ, দুইটা ন-গণ ও একটা গুরু অক্ষর থাকে, এবং দ্বাদশ  
 অক্ষরে বিরাম হয়, তাহাকে বায়ুবেগা বলে ।

উ—নীলেবিজ্জুমলঙ্কতোরুসিখরে বিপুল-জলধরো  
 থম্হিচ্ছন্নমুদারধীরনিনদে খরদমনলবো,  
 কেকারবমথো বিমুঞ্চতি মুদাভুজরিপুকুসলং  
 সম্পত্তে জলদাগমেতি সিসিরো বিসরতি পবনো ।

[ সপ্ত কতি ( কৃতি ) ]

(২০) কতি ( কৃতি )

(ক) স্তবদনা—

ম-র-ভ-ন-য-ভ-ল-গা স্তবদনা ।

— — —, — — —, — — —, — — —, — — —, — — —, — — —

যে শ্লোকের প্রত্যেক পাদে এক একটা ম-গণ, র-গণ, ভ-গণ, ন-গণ  
 ও য-গণের পর পুন একটা ভ-গণ এবং একটা লঘু ও একটা গুরু অক্ষর  
 থাকে, তাহাকে স্তবদনা বলে !



অক্ষর থাকে, এবং দশম অক্ষরে বিরাম হয়, তাহাকে মাধুরিকা ( মদ্রক ) বলে ।\*

উ—মচ্চুপরাযনে পরমতুস্বলে জাতি তোযবুব্বুলসমে  
 ব্যাধিজরাত্তকে ব্যসনভাজনে রুদিতসোকসল্লবিগতো,  
 নন্দিতুমন্ধবাহরবসো ভট্ঠিত্তমিহ যত্র তন্তুষগতং  
 তত্রসনব্যথো বিষয়গোচরে ভমযসিন্দিযানিনসমে ।

### (২৩) বিকতি (বিকৃতি)

(ক) অস্সল্লিত—

ন-জ-ভ-জ-ভা জ-ভ-ল-গেহি অস্সল্লিতেপিতক্কং ।

— — — , — — — , — — — , — — — , — — — , — — — , — — — ,  
 — — —

যে শ্লোকের প্রত্যেক পাদে এক একটা ন-গণ, জ-গণ ও ভ-গণের পর পুন একটা জ-গণ ও একটা ভ-গণ, তৎপর একটা জ-গণ, একটা ভ-গণ এবং একটা লঘু ও একটা গুরু অক্ষর থাকে, এবং একাদশ অক্ষরে যতি হয়, তাহাকে অস্সল্লিত (অশ্ললিত) বলে ।

(খ) মত্তকীল—

ম-ম-ত-চ-তু-ন-ল-গা মত্তকীলং গণা ।

— — — , — — — , — — — , — — — , — — — , — — — , — — — ,  
 — — —

যে শ্লোকের প্রত্যেক পাদে দুইটা ম-গণ, একটা ত-গণ, চারিটা ন-গণ, একটা লঘু ও একটা গুরু অক্ষর থাকে, এবং অষ্টম বা পঞ্চম অক্ষরে বিরাম হয়, তাহাকে মত্তকীল ( মত্তাকীড়া ) বলে ।

\* ৩২ পৃষ্ঠায় মদ্রক ছন্দের তুল্য ।







ধাতুকোষ



## (খ) ধাতুকোষ

( অকারাদি ক্রমে )

ভূবাদি গণীয়—

- ✓ অকি—লক্ষণে ( to mark, অঙ্কিত করা, অঙ্কতি )
- ✓ অগি—গমনে ( to go, গমন করা, অঙ্গতি )
- ✓ অগ্নি—গতি কোটিল্পে (to go tortuously, বক্র গমন করা, অগ্নতি)
- ✓ অগ্ঘ—অগ্ঘনে ( to value, মূল্য নিরূপণ করা, অগ্ঘতি )
- ✓ অচ্চ—অচ্চনে ( to worship, পূজা করা, অচ্চতি )
- ✓ অজ—গমনে ( to go, যাওয়া, অজতি )
- ✓ অজ্জ—অজ্জনে ( to acquire, অর্জন করা, অজ্জতি )
- ✓ অঙ্ঘু—পূজায় ( to honour, সম্মান করা, অঙ্ঘতি )
- ✓ অঙ্ঘ—আযামে ( to pull, টানা, অঙ্ঘতি )
- ✓ অঙ্ঘু—ব্যক্তি-করণে ( to manifest, দীপ্ত করা, অঙ্ঘতি )
- ✓ অট—অটনে ( to go, যাওয়া, অটতি )
- ✓ অন—সদে ( to sound, শব্দ করা, অনতি )
- ✓ অত—গমনে (to go constantly, অটলভাবে গমন করা, অততি)
- ✓ অদ—ভক্ষণে ( to eat, ভক্ষণ করা, অদতি )
- ✓ অদি—বন্ধনে ( to bind, বন্ধন করা, অদতি )
- ✓ অদ—যাচন-যাত্রাদীর্ঘ ( to ask, to go etc. যাচ্ছা করা, অদতি )
- ✓ অন—পাননে ( to breath, to live, শ্বাস নেওয়া, বাঁচা, অনতি )
- ✓ অন্দ—বন্ধনে ( to confine, আবদ্ধ রাখা, অন্দতি )

- √অবর—গমনে, গুণনে ( to go, to string, গমন করা, মালা গাথা,  
অবরতি ) [ গ্রহণ করা, অস্বতি )
- √অস্ব—সদে, অস্বাদে ( to sound, to taste, শব্দ করা, আস্বাদ
- √অয—গতিম্হি ( to go, গমন করা, অস্বতি )
- √অর—নাসে, ( to destroy, ধ্বংস করা, অরতি )
- √অরহ—পূজায়, ( to revere, পূজা করা, অরহতি )
- √অল—কলিলে ( to adorn, অলঙ্কৃত করা, অলতি )
- √অলি—বন্ধনে ( to bind, বন্ধন করা, অলতি )
- √অব—রক্ষণে ( to protect, রক্ষা করা, অবতি )
- √অস—অদনে ( to eat, আহার করা, অস্বতি )
- √আস—উপবেসনে ( to sit, উপবেশন করা, আসতি )
- √ইক্খ—দস্মনকে ( to see, to mark, দর্শন করা, ইক্ক্বতি )
- √ইগি—গমনে ( to go, গমন করা, ইগ্গতি )
- √ইঞ্জ—কম্পনে ( to shake, কম্পন করা, ইঞ্জতি )
- √ইণু—গতে ( to go, গমন করা, ইণোতি ) [ লাভ করা, ইন্দতি )
- √ইদি—পরমিস্সরিষে, ( to have supreme power, ঐশ্বর্য
- √ইধ—সিক্কিম্হি ( to flourish, সিদ্ধ হওয়া, ইজ্জতি )
- √ইস—পরিষেসে ( to search, অন্বেষণ করা, এসতি )
- √ইস্স—ইচ্ছাষং ( to wish, ইচ্ছা করা, ইচ্ছতি )
- √ইস্স—ইস্সাষং ( to envy, ঈর্ষা করা, ইস্সতি )
- √ঈহ—ঘট্টনে ( to endeavour, উৎসাহ প্রদর্শন করা, ঈহতি )
- √উজ্জ—উস্সণ্ণে ( to abandon, ত্যাগ করা, উজ্জতি )
- √উজ্জ—উজ্জনে ( to pick up, সংগ্রহ করা, উজ্জতি ) [ করা, উদতি )
- √উদি—সবকিলেদনে ( to flow, to wet, প্রবাহিত হওয়া, আদ্ৰ
- √উক্ক—ধারণে ( to bear, ধারণ করা, উক্কতি )

- √উষ্ম—দাহে ( to burn, দগ্ধ করা, ওসতি )  
 √উহ—বিতর্কে ( to reason, বিবেচনা করা, উহতি )  
 √এজ্জ—কম্পনে ( to tremble, কম্পন করা, এজ্জতি )  
 √এধ—বৃদ্ধিযং ( to increase, বৃদ্ধি হওয়া, এধতি )  
 √এরভি—হিংসাযং ( to oppress, injure, অনিষ্ট করা, এরভতি )  
 √কঙ্ক—কঙ্কনে ( to doubt, to desire, ইচ্ছা করা, কঙ্কতি )  
 √কচ—দিত্তিযং ( to shine, দীপ্ত করা, কচতি )  
 √কট—মদনে ( to squeeze, মর্দন করা, কটতি )  
 √কট—সংবরণে ( to cover, আচ্ছাদন করা, কটতি )  
 √কঠি—সোসনে ( to dry, শুষ্ক করা, কঠতি )  
 √কড্ঢ—কড্ঢ়ে ( to attract, আকর্ষণ করা, কড্ঢতি )  
 √কণ—মীলনে ( to wink, চক্ষু নিমীলন করা, কাণেতি )  
 √কথ—সিলাঘাযং ( to eulogize, প্রসংশা করা, কথতি )  
 √কন—দিত্তিযং ( to shine, দীপ্ত করা, কনতি )  
 √কন্দ—রোদনে ( to cry, রোদন করা, কন্দতি )  
 √কপ্প—সামথে ( to be able, সমর্থ হওয়া, কপ্পতি )  
 √কম—পদবিক্ষেপে ( to walk, পদচালন করা, কমতি )  
 √কম্ব—সংবরণে ( to cover, আবৃত করা, কম্বতি )  
 √করণ্ড—ভাজনখম্হি ( to casket, কোঁটা তৈয়ার করা, করণ্ডতি )  
 √কলম্—গিলানে ( to be sick, রুগ্ন হওয়া, কিলমতি )  
 √কল—কলীলে ( to be able, to prevent, সমর্থ হওয়া, কলতি )  
 √কস—গতে ( to go, যাওয়া, কসতি )  
 √কস্স—কস্সনে ( to plough, কর্ষণ করা, কস্সতি )  
 √কাস—সজ্জিত-করণে ( to prepare, সজ্জিত করা, কাসতি )  
 √কিঞ্চি—অবমদনে ( to trample, মর্দন করা, কিঞ্চিতি )

- √কিলমু—গিলানে ( to be sick, রুগ্ন হওয়া, কিলমতি )  
 √কিলিদি—পরিদেবনে ( to lament, ক্রন্দন করা, কিলিন্দতি )  
 √কিসম—সানে ( to powder, চূর্ণ করা, কিসতি )  
 √কীল—বন্ধনে ( to bind, বন্ধন করা, কীলতি )  
 √কাল—বিহারে ( to play, ক্রীড়া করা, কীলতি )  
 √কু—সদে ( to sound, শব্দ করা, কোতি )  
 √কুক—আদানে ( to accept, গ্রহণ করা, কুকতি )  
 √কুচ—সদে ( to sound, শব্দ করা, কোচতি )  
 √কুট—ছেদনে ( to cut, কর্তন করা, কুটতি )  
 √কুঠি—সোসে ( to dry, শুষ্ক করা, কুঠেতি )  
 √কুডি—দাহে ( to burn, দগ্ধ করা, কুণ্ডতি )  
 √কুণ—সদে ( to sound, শব্দ করা, কোণতি )  
 √কুঝ—অকোসে ( to censure, গালি দেওয়া, কুঞ্জতি )  
 √কুর—সদাদানেসু ( to eat, আহার করা, কুরতি )  
 √কুজ—অব্যতসদে ( to soo, অশুট শব্দ করা, কুঞ্জতি )  
 √কুল—আবরণে ( to cover, আবরণ করা, কুলতি )  
 √কে—সদে ( to sound, শব্দ করা, কয়তি )  
 √কেলু—সঞ্চলনাদীসু ( to shake, কম্পিত করা, কেলয়তি )  
 √কেব—সেকে ( to sprinkle, ছিটা দেওয়া, কেবতি )  
 √কোঠ—ছেদনে ( to divide, বিভাগ করা, কোঠতি )  
 √কণ—সদে ( to sound শব্দ করা, কণতি )  
 √খজি—গমনবেকলে ( to lame, খোঁড়াইয়া খোঁড়াইয়া যাওয়া, খঞ্জতি )  
 √খজ্জ—ভক্ষণে ( to eat, আহার করা, খজ্জতি )  
 √খডি—ছিদনে ( to break, ভঙ্গ করা, খণ্ডতি )  
 √খদি—পক্খানাদীসু ( to go, প্রস্থান করা, খন্দতি )



- √खन—खनने ( to dig, खनन करा, खनति )  
 √खमु—सहणे ( to bear or endure, सह करा, खमति )  
 √खञ्ज—पतिबन्धे ( to impede, बाधा देण्या, खञ्जति )  
 √खर—सेकनासे ( to drop, to let fall, झलित होंया, खरति )  
 √खल—सकलने ( to shake, नाडा, खलति )  
 √खस—हिंसायं ( to injure, अनिष्ट करा, खसति )  
 √खा—पकथने ( to relate, प्रकाश करा, थायति )  
 √खाद—भक्षणे ( to eat, खाण्या, खादति ) [ होंया, थिलति )  
 √खिल—काठिने ( to be hard, to disobey, कठिन होंया, अबाधा )  
 √खी—थये ( to wane, ह्रास पाण्या, थायति )  
 √खुद—जिघच्छायं ( to be hungry, झुधार्त होंया, खुदति )  
 √खुभ—सकले ( to be agitated, झुक होंया, खोभति, खुवति )  
 √खुर—छेदने ( to cut, छेदन करा, खुरति )  
 √खेल—सकलानादीसु ( to shake, to move, काँपा, चला, खेलति )  
 √ख्या—पकथने ( to relate, ब्यक्त करा, अकथायति )  
 √गञ्ज—गञ्जने ( to sound like thunder, गर्जन करा, गञ्जति )  
 √गडि—सन्निचये ( to collect, संग्रह करा, गडति )  
 √गद—ब्यक्तवचने ( to speak eloquently, स्पष्ट ब्यक्त करा, गदति )  
 √गव्व—दण्डे ( to be proud or haughty, गर्वित होंया, गव्वति )  
 √गमु—गतिमूहि ( to go, याण्या, गच्छति )  
 √गर—निगरणे, सेके ( to drop, गले पडा, चुत होंया, गिरति )  
 √गरह—निन्दायं ( to condmn, निन्दा करा, गरहति )  
 √गल—अदने ( to swallow, गिले थाण्या, गलति )  
 √गवस—मग्नने ( to search, अग्नसकान करा, गवसति )  
 √गस—अदने ( to eat, थाण्या, गसति )

- √গাধ—পতিষ্ঠাযং ( to stand, to remain, দাঁড়ান, গাধতি )  
 √গাহ--বিলোলনে ( to agitate, আলোড়ন করা, গাহতি )  
 √গিল—অদনে ( to swallow, গিলিয়া খাওয়া, গিলতি )  
 √গুজ—অব্যক্তসদে ( to hum, গুঞ্জন করা, গুঞ্জতি )  
 √গুণ—অন্ত্রাসে ( to invite, praise, আমন্ত্রণ বা প্রশংসা করা, গুণতি )  
 √গুধ—বেঠনে ( to enwrap, বেঠন করা, গুজ্জতি ) [ গোপতি )  
 √গুপ—গোপনে ( to guard or conceal, রক্ষা করা, গোপন করা,  
 √গুশ্ব—গুশ্বনে ( to string together, মালা গাঁথা, গুশ্বতি )  
 √গুহ—সংবরণে ( to conceal, to hide, লুকান, গুহতি )  
 √গোথ—বংসে ( to increase number, জাতি বৃদ্ধি করা, গোত্ততি )  
 √ঘট—ঈহনে ( to endeavour, উগ্ৰম করা, ঘটতি )  
 √ঘাট—সংঘটনে ( to unite, সংগ্রহ করা, ঘটতি )  
 √ঘর—সেচনম্হি ( to wet, আর্দ্র করা, ঘরতি )  
 √ঘস—অদনে ( to eat, ভক্ষণ করা, ঘসতি )  
 √ঘংস—ঘংসনে ( to strike against, to rub, ঘর্ষণ করা, ঘংসতি )  
 √ঘূট—ঘোসে, পটিঘাতে ( to shout, to oppose, চিৎকার করা, ঘূটতি )  
 √ঘূস—সদে ( to announce, ঘোষণা করা, ঘোসেতি )  
 √চক্স—দস্সে ( to see, দেখা, চক্সতি )  
 √চজ—দানে ( to abandon, to give, ত্যাগ করা, চজতি )  
 √চণ্ড—চণ্ডিকে ( to be wrathful, ক্রুদ্ধ হওয়া, চণ্ডতি )  
 √চদি—কস্তি-হিলাদনে ( to shine, to gladden, আলোকিত করা,  
 আনন্দিত করা, চন্দতি )  
 √চপ—সান্তে ( to console, সাহুনা দেওয়া, চপতি )  
 √চব্ব—অদনে ( to masticate, চর্বণ করা, চব্বতি )  
 √চর—গতি-ভক্সণেসু ( to move, eat, গমন বা ভোজন করা, চরতি )

- √চাষ—সম্পূজনে ( to worship, পূজা করা, চাষতি )  
 √চিক্খ—কথনে ( to speak, কথা বলা, চিক্খতি )  
 √চিট্—আক্বোসে ( to censure কর্কশ বাক্য বলা, চেততি )  
 √চিট্—উত্তাসে ( to tremble, কাঁপা, চিততি )  
 √চিত—সঞ্জ্ঞাণে ( to recollect স্মরণ করা, চেতেতি )  
 √চু—চবনে ( to fall back, চ্যাত হওয়া, চবতি )  
 √চুষ—বদন-সংযোগে ( to kiss, চুষন করা, চুষতি )  
 √চুল্ল—ভাব-ক্রিয়ে ( to manifest oneself, আত্ম প্রকাশ করা, চুল্লতি )  
 √চুল—মর্দনে ( to rub, মর্দন করা, চোলেতি )  
 √চেল—সঞ্চলানাদীস্ব ( to shake, move, কাঁপা-চলা, চেলতি )  
 √ছর—ছেদে ( to cut, কাটা, ছরতি )  
 √জগ্ঘ—হসনে ( to laugh, হাসা, জগমতি )  
 √জর্ট—সংঘাতে ( to collect, একত্র করা, জর্টতি )  
 √জপ—ব্যতবচে ( to speak, to meditate, বলা, জপ করা, জপতি )  
 √জপ্প—কথনে ( to meditate, to whisper, জপ করা, কানে  
 কানে বলা, জপ্পতি )  
 √জস্ত—গতবিনামে ( to expand, প্রসারিত করা, জস্ততি )  
 √জর—জিরণে, ( to become old, জীর্ণ হওয়া, জরাতি )  
 √জল—দিত্তিযং ( to shine, প্রদীপ্ত হওয়া, জনতি )  
 √জাগর—স্বপিনক্খয়ে ( to wake, জাগা, জাগরতি )  
 √জি—জযে ( to conquer, জয় করা, জিনাতি )  
 √জীব—পাণ-ধারণে ( to live, জীবন ধারণ করা, জীবতি )  
 √জু—জবে ( to move quickly, দৌড়ান, জবতি )  
 √জুত—দিত্তিযং ( to shine, দীপ্ত করা, জোততি )  
 √ঝর্ট—সংঘাতে ( to collect, একত্র করা, ঝর্টতি )

## পালি প্রবেশ

- ✓বপ—দাহে ( to burn, দগ্ধ করা, ঝপেতি )
- ✓বস—হিংসায় ( to kill, to hurt, মারা, আঘাত করা, ঝসতি )
- ✓ঝে—চিন্তায় ( to think, চিন্তা করা, ঝাযতি )
- ✓টিক—গমনে ( to go or move, গমন করা, টিকতি )
- ✓ঠা—গতিনিবৃত্তায় ( to stay, দাঁড়ান, তিষ্ঠতি )
- ✓ডী—বেহাস-গমনে ( to fly, আকাশে গমন করা, ডেতি )
- ✓ডংস—ডংসনে ( to bite, দংশন করা, ডংসেতি )
- ✓নি—পাপনে ( to lead or guide, নেওয়া, নেতি )
- ✓তকি—গতাদিস্থ, ( to go &c., গমন করা ইত্যাদি, তকতি )
- ✓তচ্ছ—তন্মুক্ৰিয়ে ( to make thin, পাতলা করা, তচ্ছতি )
- ✓তজ্জ—তজ্জনে ( to blame, to reprove, ভৎসনা করা, তজ্জতি )
- ✓তট্ট—ছেদনে ( to cut, কাটা, তট্টতি )
- ✓তনি—আলাসিয়ে ( to be lazy or idle, আলস্য করা, তন্দতি )
- ✓তপ—সস্তাপে ( to heat, উত্তপ্ত করা, তপতি ) [অহুতপ্ত হওয়া, তপ্ততি]
- ✓তপ্প—সস্তগতে ( to conciliate, to be sorry, শান্ত করা,
- ✓তপু—উবেগে ( to regret, to fear, দুঃখ করা, ভয় করা, তপতি )
- ✓তম—সান্তবসাদিয়ে ( to conciliate, to be weary, to desire,  
শান্ত করা, শারীরিক অবসাদ বোধ করা, ইচ্ছা করা, তমতি )
- ✓তম—সংকাবিভূসনে ( to hesitate, to doubt, to decorate,  
ইতস্ততঃ করা, সন্দেহ করা, সজ্জিত করা, তমতি )
- ✓তর—তরণস্মিং ( to pass over or cross, উত্তীর্ণ হওয়া, তরতি )
- ✓তল—পতিষ্ঠায় ( to fix, প্রতিষ্ঠা করা, তালেতি )
- ✓তস—উবেগে ( to fear, ভয় করা, তসতি )
- ✓তায়—সস্তানে ( to continue, ক্রমাগত চলা, তাযতি ) [তেজতি]
- ✓তিজ—খমনিমানেন্থ ( to bear, to sharp, সহ করা, তীক্ষ্ণ করা,

- ✓তুডি—তোডনে ( to squeeze, পেষণ করা, তুণ্ডতি )  
 ✓তুস—সন্তোসে ( to be glad, সন্তুষ্ট হওয়া, তুঙ্গতি )  
 ✓ত্রস—উবেগে ( to fear, ভয় করা, ত্রসতি )  
 ✓থস্ত—পতিবন্ধে ( to block, to stop, বন্ধ করা, থস্ততি )  
 ✓থর—মহুরণে ( to spread, বিস্তৃত করা, থরতি )  
 ✓থূল—অকম্পতে ( to grow fat, মোটা হওয়া, থূলতি )  
 ✓দদ—দানে ( to give, দান করা, দদাতি )  
 ✓দন্ত—গস্থনে ( to string, গাঁথা, দন্ততি )  
 ✓দম—দমনে ( to tame, দমন করা, দম্মতি )  
 ✓দয—দান-গতি-রক্ষা-হিংসাদীস্থ ( to give, to move, to presume,  
 to injure &c., দেওয়া, চলা, অনিষ্ট করা, গ্রহণ করা, দযতি )  
 ✓দর—ভাহে, বিদারণে ( to burn, to tear, দন্ধ করা, দরতি )  
 ✓দল—ছন্নতিবং ( to be poor, দরিদ্র হওয়া, দলতি )  
 ✓দলিদ্—ছন্নতিবং ( to be poor, দরিদ্র হওয়া, দলিদ্দেতি )  
 ✓দব—দবনে ( to play, খেলা করা, দব্বতি )  
 ✓দহ—ভস্মীকরণে ( to burn, দন্ধ করা, দহতি )  
 ✓দংস—ডংসনে, ( to bite, দংশন করা, দংসেতি )  
 ✓দা—দানে ( to give, দেওয়া, দদাতি )  
 ✓দিক্—মুণ্ডিষোপনয়-নিয়ম-বতাদেসেস্থ ( to shave, to initiate;  
 to teach, to practise, মুণ্ডণ করা, দীক্ষা দেওয়া, নিয়ম,  
 ব্রত, আদেশ পালন করা, দিক্খতি )  
 ✓দিস—পেক্খনে ( to see, দর্শন করা, পস্মতি )  
 ✓দিস—অতিসজ্জনাদীস্থ ( to give, to speak &c, প্রদান করা,  
 বিসর্জন করা, বলা, দিসতি )  
 ✓দিহ—উপচযে ( to collect, চয়ন করা, দিহতি )

- √হু—গতিবুদ্ধাং ( to go, to increase, গমন করা, বৃদ্ধি করা, দবাতি )
- √হুহ—জীগিংসনে ( to take revenge, প্রতিহিংসা লওয়া, হুহতি )
- √হুস—অপ্লীতে ( to displease, অসন্তুষ্ট করা, হুসসতি )
- √হুহ—পপূরণে, নাসে ( to fulfil, destroy, পরিপূর্ণ করা, দোহন করা, ধ্বংস করা, দোহতি )
- √দেবু—দেবনে ( to sport, ক্রীড়া করা, দেবতি )
- √ধম—ধমনে ( to blow chanks &c, to blow fire, শিঙ্কিতে ফু দেওয়া, আগুনে ফু দেওয়া, ধমতি )
- √ধর—ধারণম্হি ( to hold, to bear, ধারণ করা, সহ করা, ধরতি )
- √ধংস—পধংসনে ( to destroy, ধ্বংস করা, ধংসেতি )
- √ধা—ধারণে ( to hold, ধারণ করা, ধারেতি )
- √ধাব—গমন-বুদ্ধিম্হি ( to run, দৌড়ান, ধাবতি ) [ ধুমাতি ]
- √ধুম—সংঘাতে, ( to collect, to kill, একত্র করা, বিনাশ করা, ধুব—যাত্রাথিরেস্থ ( to go, to be firm, গমন করা, স্থির হওয়া, ধুবতি )
- √ধুপ—সন্তপনে ( to heat, তপ্ত করা, ধুপতি )
- √ধে—পানে ( to drink, পান করা, ধযতি )
- √ধোবু—ধোবনে ( to make clean, পরিষ্কার করা, ধোবতি )
- √নচ্চ—নচ্চনে ( to dance, নৃত্য করা, নচ্চতি )
- √নদ—অব্যক্তসদে ( to whisper, অব্যক্ত:শব্দ:করা, নদতি )
- √নন্দ—সমিদ্ধিযং ( to be pleased, আনন্দিত হওয়া, নন্দতি )
- √নম—নমে ( to bow, to bend, নমিত করা, নমতি )
- √নয—গতিম্হি ( to move, স্থানান্তর করা, নযতি )
- √নব—নযে ( to lead or guide, পরিচালিত করা, নবতি )

√নাথ—যাচন-সস্তাপ-ইচ্ছাসিংসনেস্থ ( to ask, to heat, to rule, to hope for যাচ্ছা করা, তপ্ত হওয়া, রাজত্ব করা, আশা করা, নাথতি )

√নিন্দ—গরহাযং, নিন্দায় ( to abuse, নিন্দা করা, নিন্দতি )

√নীল—বল্লে ( to dye or tinge, রঞ্জিত করা, নীলতি )

√পচ—পাকে ( to cook, পাক করা, পচতি )

√পচ—গমনে ( to go, গমন করা, পচতি )

√পট—গমনে ( to go, গমন করা, পটতি )

√পঠ—ব্যতবচে ( to speak fluently, দ্রুত বলা, পাঠ করা, পঠতি )

√পড়ি—উল্লগুনে, লিঙ্গবেকলে ( to taunt, to be abnormal, ঠাট্টা করা, অস্বাভাবিক অবস্থা প্রাপ্ত হওয়া, পণ্ডতি )

√পডি—গতে ( to go, যাওয়া, পড়েতি ) [ করা, পণেতি )

√পণ—বোহারথোমেস্থ ( to trade, to praise, বাণিজ্য করা, প্রশংসা

√পত—গমনে ( to go, যাওয়া, পতেতি )

√পথ—গমনে ( to go, পথ চলা, পথতি )

√পয—গতিম্হি ( to go, যাওয়া, পযতি )

√পল—রক্থ-গতেস্থ (to protect, to go, রক্ষা বা, গমন করা, পলেতি)

√পল্ল—নিরে ( to be humble, নমিত হওয়া, পল্লতি )

√পলু—গমনে ( to go, যাওয়া, পলোতি )

√পংস—নাসে ( to defile or destroy, পংসতি )

√পা—পানে ( to drink, পান করা, পিবতি )

√পা—রক্থম্হি ( to protect, রক্ষা করা, পাতি )

√পায—বুদ্ধিযং ( to grow, বর্দ্ধিত হওয়া, পযতি )

√পিঙ্ক—পিঙ্কনে ( to torture, যন্ত্রণা দেওয়া, পিঙ্কতি )

√পিট—সংঘাতে ( to collect, সংগ্রহ করা, পেটতি )

- √পিণ্ডী—সংঘাতাদীসু ( to collect, to heap, একত্র করা, পিণ্ডতি )
- √পীঠ—ধারণে ( to support, ধারণ করা, পীঠযতি )
- √পীলু—গমনে ( to go, গমন করা, পীলেতি )
- √পু—পবনে— ( to purify, পরিশুদ্ধ করা, পবতি )
- √পুচ্ছ—সম্পুচ্ছনে ( to ask, জিজ্ঞাসা করা, পুচ্ছতি )
- √পুঞ্জ—পুঞ্জনে ( to wipe, মুছিয়া ফেলা, পুঞ্জতি )
- √পুথ—বিখারে ( to spread, বিস্তার করা, পুথেতি )
- √পুথু—বিখারে ( to spread, বিস্তার করা, পোথতি )
- √পুপ্ফ—বিকসনে ( to blossom, প্রস্ফুটিত হওয়া, পুপ্ফতি )
- √পুস্ব—পূরণে ( to fill, পূর্ণ করা, পুস্বতি )
- √পুম—ধমনে ( to blow fire, আশুনে ফু দেওয়া, পুমতি )
- √পুস—পোসম্হি ( to nourish, পোষণ করা, পুসতি )
- √পূর—পূরণে ( to fill, পূর্ণ করা, পূরতি )
- √পেল—সঞ্চলনাদীসু ( to shake, সঞ্চালিত করা, পেলতি )
- √প্লব—গতে ( to jump, লম্ফ দিয়া যাওয়া, প্লবতি )
- √পদি—কিঞ্চি চলনে ( to shake slowly, মুহু কম্পন করা, পদেতি )
- √ফর—সম্ফরণে ( to spread, to pervade, ব্যাপ্ত হওয়া, ফরতি )
- √ফল—নিপ্ফতিষং ( to be fruitful, to reward, ফলিত হওয়া,  
পুরুত করা, ফলতি )
- √ফুট—বিসরণাদীসু ( to expand, to split, to mock, বিস্তৃত  
করা, ভগ্ন করা, পরিহাস করা, ফোটেতি )
- √ফুর—কম্পনে ( to shake or quiver, স্পন্দিত হওয়া, কাঁপা, ফুরতি )
- √ফুল্ল—বিকাসে ( to blossom, প্রস্ফুটিত হওয়া, ফুল্লতি )
- √বধ—বধনে ( to kill, বধ করা, বধেতি )
- √বন্ধ—বন্ধনে ( to bind, বন্ধ করা, বধতি )



- √বল—পাণনে ( to live, বাঁচা, বলতি )  
 √বহ—বুদ্ধিষং ( to increase, বৃদ্ধি হওয়া, বহতি )  
 √বহু—সংখ্যানে ( to count, to number, গণনা করা, বহতি )  
 √বাধা—বাধাষং ( to afflict, বাধা দেওয়া, বাধতি )  
 √বুধ—বোধনে ( to know, জ্ঞাত হওয়া, বোধতি ) [ হওয়া, ব্যথতি )  
 √ব্যথ—ভীতি-চলেস্ব ( to fear, to shake, ভয় পাওয়া, কম্পিত  
 √ব্রহ—বুদ্ধিষং ( to increase, বৃদ্ধি হওয়া, ব্রহতি )  
 √ব্রু—বাচাষং ( to speak, কথা বলা, ব্রুতি )  
 √ব্রহ—বুদ্ধিষং ( to increase, বৃদ্ধি পাওয়া, ব্রহতি )  
 √ভক্খ—অদনে ( to eat, খাওয়া, ভক্খতি )  
 √ভগন্দ—সেচনে ( to sprinkle, সিঞ্চন করা, ভগন্দতি )  
 √ভজ—সেবনে ( to serve, সেবা করা, ভজতি )  
 √ভজ্জ—পাকে ( to roast, ভাজা করা, ভজ্জতি )  
 √ভঞ্জ—অবমদনে ( to break, ভাঙ্গিয়া ফেলা, ভঞ্জেতি )  
 √ভট—ভত্যং ( to labour, পরিশ্রম করা, ভটতি )  
 √ভডি—ভগুনে ( to quarrel, ঝগড়া করা, ভঙতি ) [ করা, ভন্দতি )  
 √ভডি—কল্যাণ-কস্মনি ( to do an auspicious act, মঙ্গলিক কর্ম  
 √ভণ—ভাসনে ( to speak, বলা, ভণতি ) [ অতিষ্ঠ হওয়া, ভমতি )  
 √ভমু—অনবর্ত্তানে ( to wander, to be restless, ভ্রমণ করা,  
 √ভর—পোষণে ( to nourish, পোষণ করা, ভরতি )  
 √ভস—ভস্মিকরণে (to reduce to ashes, ভস্মীভূত করা, ভস্মতি )  
 √ভা—দিত্তিষং ( to shine, আলোকিত করা, ভাতি )  
 √ভাস—বাচাষ, দিত্তিষং ( to speak, to shine. বলা, ভাসতি )  
 √ভিক্খ—যাচনে ( to beg alms, ভিক্ষা করা, ভিক্খতি )  
 √ভি—ভযে ( to fear, ভীত হওয়া, ভাযতি )

- √ভূ—সত্ত্বাং ( to be, to exist, to be born, হওয়া, ভবতি )  
 √ভূস—অলঙ্কারে ( to decorate, to adorn, সজ্জিত করা, ভূসতি )  
 √মকি—মগুনে ( to grace, মণ্ডিত করা, মঞ্চতি )  
 √মগ—এসনে ( to seek, অন্বেষণ করা, মগ্নেতি )  
 √মচ—রোচনে ( to shine, দীপ্ত করা, মচতি )  
 √মচি—ধারণে ( to hold, ধারণ করা, মঞ্চতি )  
 √মজ্জ—সংস্কৃষ্ণং ( to clean, to polish, মস্মণ করা, মজ্জতি )  
 √মগ—সদে ( to sound, শব্দ করা, মগতি )  
 √মগু—বিভূষণে ( to decorate, বিভূষিত করা, মগুেতি )  
 √মথ—বিলোলনে ( to churn, মস্থন করা, মথতি )  
 √মদ—সন্তোষে ( to be glad, সন্তুষ্ট হওয়া, মজ্জতি )  
 √মদি—বাল্যে ( to be fool, বোকামী করা, মন্দতি )  
 √মদ<sup>ত</sup>—মদনে ( to powder, নিষ্পেষিত করা, মদতি )  
 √মথ—বিলোলনে ( to churn, মস্থন করা, মথেতি )  
 √মষ—গতিম্হি ( to go, to move, যাওয়া, মযতি )  
 √মর—পাণচাগে ( to die, মরা, মরতি )  
 √মল—অবধারণে ( to be sure, নিশ্চিত হওয়া, মলতি )  
 √মল্ল—অবধারণে ( to ascertain, to hold, ধারণ করা, মল্লতি )  
 √মস—আমসনে ( to touch, স্পর্শ করা, মসতি )  
 √মহ—পূজাং ( to revere, to worship, পূজা করা, মহতি )  
 √মা—পমানে ( to measure, পরিমাপ করা, মানতি )  
 √মান—পূজাং ( to respect, সম্মান করা, মানেতি )  
 √মিদ—সিনেহনে ( to be cool, স্নিগ্ধ হওয়া, মেদতি )  
 √মিস—মিলনে ( to twinkle, মিট মিট করা, মেসতি )  
 √মিহ—সেচনে ( to shed, সিক্তন করা, মিহতি )

- √মিল—নিমীলনে ( to wink, চক্ষু নিমীলিত করা, মিলেতি )  
 √মু—বন্ধনে ( to bind, বাঁধা, মবতি )  
 √মুচ্ছ—মোহস্থিঃ ( to faint, মুচ্ছিত হওয়া, মুচ্ছতি )  
 √মুচ্ছ—মুচ্ছনে ( to dive, ডুব দেওয়া, মুচ্ছতি )  
 √মুট—মর্দনে ( to rub, মর্দন করা, মোটতি )  
 √মুণ—জাননে ( to know, জানা, মুণতি )  
 √মুতি—খণ্ডনে ( to cut into piece, খণ্ড খণ্ড করা, মুততি )  
 √মুদ—সন্তোষে ( to be glad, সন্তুষ্ট হওয়া, মোদেতি )  
 √মুস—সম্মোষে ( to wonder, মুসতি ) [ মুষ্হতি )  
 √মুহ—মুচ্ছাযং ( to forget, to be ignorant, ভুলে যাওয়া,  
 √মূল—পতিষ্ঠাযং ( to stand, দাঁড়ান, মূলতি )  
 √মেডি—কোটিলে ( to be crooked, বক্রতা প্রাপ্ত হওয়া, মেণ্ডতি )  
 √যজ—দেবচ্চনে, দান-সঙ্গতি-করণেহু ( to worship, to join, to do, দান, যোগদান করা, যজতি )  
 √যত—পতিষতনে ( to persevere, অধ্যবসায় করা, যতেতি )  
 √যভ—মেথুনে ( to cohabit, সহবাস করা, যভতি ) [ যমতি)  
 √যম—উপরমে, নাসে ( to stop, to die, নিবৃত্তি করা, ধ্বংস করা,  
 √যা—পাপুননে ( to arrive, to go, পৌছান, যাওয়া, যাতি )  
 √যাচ—যাচনে, যাঞ্জায় ( to ask, to beg, যাঞ্জা করা, যাচতি )  
 √যু—মিস্ত্রানে ( to mix, to join, মিশ্রিত করা, যোতি )  
 √যুধ—সম্পহারে ( to fight, যুদ্ধ করা, যুজ্বাতি )  
 √রক্শ—রক্শনম্হি ( to protect, রক্ষা করা, রক্শতি )  
 √রছ—রাগে ( to dye, to colour, রঞ্জিত করা, রঞ্জতি )  
 √রট—পরিভাসনে ( to speak disgladly, to converse disgladly, মন্দবাক্য বলা, আপত্তিজনক কথা বলা, রটতি )

- √রডি—হিংসা ( to injure, অনিষ্ট করা, রডতি )
- √রণ—সদে ( to sound, শব্দ করা, রণতি )
- √রদ—ভক্ষণে ( to eat, খাওয়া, রদতি )
- √রপ—বাক্যে ( to speak, বলা, রপতি ) [ করা, রভতি ]
- √রভ—রাভস্বে ( to be cruel, to begin, নিষ্ঠুর হওয়া, আরম্ভ )
- √রমু—কীলাযং ( to sport, to play, খেলা করা, রমতি )
- √রম্ব—অবসংসনে ( to hang, ঝুলাইয়া রাখা, রন্দতি )
- √রয—গতিম্হি ( to go, to move, যাওয়া, চলা, রযতি )
- √রস—অস্‌সাদে ( to taste, to relish, আশ্বাদ করা, রসেতি )
- √রহ—চাগে ( to abandon, ত্যাগ করা, রহতি )
- √রা—আদানে ( to get, to take, গ্রহণ করা, রাত্তি )
- √রাজ—দিত্তিযং ( to shine, ক্ষিরণ দেওয়া, রজতি ) [ করা, রাধতি ]
- √রাধ—হিংসাযং, সংরাধে ( to injure, to please, অনিষ্ট করা, সন্তুষ্ট )
- √রি—সন্ততিস্মিং ( to bear, to conceive, সহ করা, গর্ভে ধারণ করা, রোতি )
- √রিগী—গমনে ( to go, যাওয়া, রঙ্গতি )
- √রু—গতে ( to go, যাওয়া, রবতি )
- √রুচ—দিত্তিযং ( to shine, দীপ্তি প্রকাশ করা, রোজতি ) [ রোধতি ]
- √রুঠ—উপঘাতে ( to strike, to knock down, আঘাত করা, )
- √রুদি—অস্‌স্ব-বিমোচনে ( to weep, ক্রন্দন করা, রোদতি )
- √রুস—হিংসাযং ( to hurt, আঘাত করা, রোসতি )
- √রুস—আলেপে ( to anoint, লেপন করা, রুসতি )
- √রুহ—সঞ্চননে ( to germinate, to grow from a seed, to be born, ভূমিষ্ট হওয়া, বীজ হইতে উৎপন্ন হওয়া, রুহতি )
- √লগ—লগনে ( to hang, ঝুলাইয়া রাখা, লগতি )

√লঘি—মোস-গতিস্ ( to dry, to go, শুষ্ক করা, যাওয়া, লঙ্ঘতি, লঙ্ঘতি )

√লজ্জ—লজ্জনে ( to be ashamed, লজ্জিত হওয়া, লজ্জতি )

√লঙ্ঘ—লঙ্ঘনে ( to mark, চিহ্নিত করা, লঙ্ঘতি )

√লডি—জিগৃচ্ছনে ( to abhor, ঘৃণা করা, লঙতি )

√লপ—আলাপনে ( to talk, to discuss আলাপ করা, লপেতি )

√লভ—লাভে ( to obtain, লাভ করা, লভতি )

√লম্ব—অবসংসনে ( to hang, ঝুলাইয়া রাখা, লম্বতি )

√লস—কন্ত্যখে ( to shine, কিরণ দেওয়া, লসতি )

√লা—আদানে ( to take, গ্রহণ করা, লাতি )

√লিগি—গমনে ( to go, যাওয়া, লিঙতি ) [ লেহন করা, লেহতি )

√লিহ—অস্বাদে, লেহনে ( to taste, to lick, আস্থাদ গ্রহণ করা,

√লুক্—অপনয়নে ( to cut, to remove, কর্ত্তন করা, অপনয়ন করা, লুক্‌তি )

√লুট—লোটনে ( to stir, দীপ্ত করা, লোটতি )

√লুঠ—উপঘাতে ( to push, ধাক্কা মারা, লোঠতি )

√লক—আদানে ( to take, গ্রহণ করা, লকতি )

√লগি—গমনে ( to go, যাওয়া, লঙতি )

√লচ—ব্যক্তবচে ( to expound, to speak, ব্যক্ত করা, বলা, লচতি )

√লচ্—দিত্তিযং ( to shine, কিরণ দেওয়া, লচ্চতি )

√লজ—গমনে ( to go, গমন করা, লঙতি )

√লট—বেঠনে ( to tie, to string, বন্ধন করা, লটতি )

√লট্ট—আবট্টনে ( to surround, বেঠন করা, লট্টতি )

√লঠ—খুলন্তনে ( to be robust, স্থূল হওয়া, লঠতি )

√লড্—বড্‌চনে ( to increase, to grow, বর্দ্ধিত হওয়া, বড্‌চতি )

- √বতু—বত্তম্‌হি ( to exist, to be, বর্তিত হওয়া, থাকা, বত্ততি )
- √বধ—বন্ধনে ( to confine, to kill, আবদ্ধ রাখা, বধ করা, বধতি )
- √বন—সন্তমে ( to serve, সেবা করা. বনতি )
- √বন্দ—অভিবাদন-খোমেস্‌ ( to worship, to praise, পূজা করা, প্রশংসা করা, বন্দতি )
- √বপ—বীজ-বিনিক্‌থেপে ( to sow, বপন করা, বপতি )
- √বমু—উগ্‌গিরনাদীস্‌ ( to vomit, বমি করা, বমতি )
- √বর—সংবরণাদীস্‌ ( to forbid etc., নিবারণ করা, বাରେতি )
- √বল—নিবরণে ( to cover, আবৃত করা, বলতি )
- √বল্ল—নিবরণে ( to cover, আবৃত করা, বল্লতি )
- √বস—কন্তি-নিবাসেস্‌ ( to shine, to dress, to dwell, কিরণ দেওয়া, কাপড় পরা, বাস করা, বসতি ) [ বস্‌সতি )
- √বস্‌স—সেচন-সদনে ( to be wet, to sound, ভিজা, শব্দ করা,
- √বহ—পাপনে ( to bear, বহন করা, বহতি )
- √বা—গতি-বন্ধনেস্‌ ( to go, to blow, to bind, যাওয়া, প্রবাহিত হওয়া, বাঁধিয়া রাখা, বাতি ) [ বিচতি )
- √বিচ—বিবেচনে ( to defer, to divide, স্থগিত রাখা, ভাগ করা,
- √বিজি—ভয়-চলনেস্‌ ( to shake, to tremble, to fear, ভয় করা, কম্পন করা, বেজতি )
- √বিদ—লাভে ( to get, পাওয়া, বিদতি )
- √বিদ—জাননে ( to know, জানা, বিদতি )
- √বিধ—বেধনে ( to pierce, বিদ্ধ করা, বেধতি )
- √বী—তন্ত-সন্তানে ( to weave, বয়ন করা, বেতি )
- √বীজ—বীজনে ( to fan, ব্যজন করা, বীজতি )
- √বু—সংবরণে ( to close, to cover, আবৃত করা, বুতি )

- √বৃধ—বৃদ্ধিযং ( to increase, to grow, বৃদ্ধি করা, বৃধেতি )
- √বে—তন্তু-সস্তানে ( to weave, বয়ন করা, বযতি )
- √বে—সংবরণে ( to close, to cover, ঢাকিয়া রাখা, বযতি )
- √বেঠ—বেঠনে ( to surround, বেঠন করা, বেঠতি )
- √বেপ—কম্পনে ( to shake, কম্পন করা, বেপতি ) [ বেলতি )
- √বেল—সঞ্চলনাদীহু ( to move, to shake, চলা, কম্পন করা, )
- √বেল্ল—সংহনে ( to collect, সংগ্রহ করা, বেল্লতি ) [ বেহতি )
- √বেহ—সদম্হি, হসনে ( to sound, to laugh, শব্দ করা, হাসা, )
- √সকি—সঙ্কাযং ( to suspect, to doubt, সন্দেহ করা, সঙ্কতি )
- √সক্ক—গমনে ( to go, যাওয়া, সঙ্কতি )
- √সচ—সমবায়নে ( to collect, একত্রিত করা, সংগ্রহ করা, সঞ্চযতি )
- √সজ্জ—আলিঙ্গন-বিসৃসজ্জ-নিম্মানে ( to embrace, to throw away, to create, আলিঙ্গন, বিসর্জন বা নিম্মাণ করা, সজ্জতি )
- √সজ্জ—অজ্জনে, নিম্মানে ( to decorate or supply, to create, সজ্জিত করা, সৃষ্টি করা, সজ্জতি )
- √সঞ্জ—সংযোজনে ( যুক্ত হইয়া থাকা, to stick to, সঞ্জতি )
- √সঠ—কেতবে ( to cheat, শঠতা করা, সঠতি )
- √সডি—গুস্তথমীরণে ( to group, to heap, to move, একত্রিত করা, চলা, সগুতি )
- √সদ—বিসরণ-আদান-গমন-অবসাদনে ( to destroy, to take, to go, to be despaired, বিনষ্ট করা, গ্রহণ করা, গমন করা, অবসন্ন হওয়া, সদতি, সাদ্রতি )
- √সহু—হরিত-সোসনে ( to be green or dry, হরিৎবর্ণ বা শুষ্ক হওয়া, সদতি, সাদ্রতি )
- √সন—সন্তমে ( to respect, সম্মান করা, সনতি )

- ✓সন্দু—পস্‌সবনাদীসু ( to overflow, প্রাবিত করা, সন্দতি )  
 ✓সপ—আকৌসে ( to revile, গালি দেওয়া, মন্দ বলা, সপতি )  
 ✓সপ্প—গতিম্‌হি ( to creep, হামাগুড়ি দেওয়া, সপ্পতি )  
 ✓সব্ব—গমনে ( to go or move, যাওয়া, চলা, সব্বতি )  
 ✓সবি—মণ্ডণে ( to decorate, মণ্ডিত করা, সযতি ) [সমতি, সামেতি )  
 ✓সম—পরিস্‌সমে ( to be weary, পরিশ্রম করা, ক্লাস্তিবোধ করা,  
 ✓সম্ভ—বিস্‌সাসে ( to believe, বিশ্বাস করা, সম্ভবতি )  
 ✓সর—গতি-চিন্তা-হিংসা-সদে ( to go, to think, to injure, to  
 sound, গমন করা, চিন্তা করা, অনিষ্ট করা, শব্দ করা, সরতি )  
 ✓সল—গতিম্‌হি ( to go, যাওয়া, সলতি )  
 ✓সসু—পানন-গতি-হিংসাদীসু ( to live, to go, to hurt etc.,  
 জীবিত থাকা, যাওয়া, আঘাত করা, সসতি )  
 ✓সংস—পসংসনে ( to praise, প্রসংশা করা, সংসতি )  
 ✓সহ—খমে ( to bear, সহ করা, সহতি )  
 ✓সা—সামথিয়ে ( to be capable, সমর্থ হওয়া, সাতি )  
 ✓সাদ—অস্‌সাদনাদীসু ( to taste etc., আশ্বাদ গ্রহণ করা, সাদতি )  
 ✓সাধ—সিদ্ধিম্‌হি ( to make, to complete, সম্পন্ন করা, সাধতি )  
 ✓সায়—সায়নে ( to lick, লেহন করা, সাযতি )  
 ✓সাস—অহুসিট্‌ঠিষং ( to teach, to rule, to advise, শিক্ষা  
 বা উপদেশ দেওয়া, শাসন করা, সাসতি, আসিসতি )  
 ✓সি—সায়নে ( to sleep, শয়ন করা, সেতি, সযতি )  
 ✓সি—সেবনে ( to serve, সেবা করা, সেবতি )  
 ✓সিক্‌খ—সিক্‌খনে ( to learn, শিক্ষা করা, সিক্‌খতি ) [সীদতি )  
 ✓সিদ্ধ—সিদ্ধার-পাকেসু ( to love, to cook, ভালবাসা, পাক করা,  
 ✓সিধ—গতিম্‌হি ( to go, গমন করা, সেধতি )



- √सिलाघ—पसंसायं ( to praise, प्रशंसा करा, सिलाघते )  
 √सिलोक—संघाते ( to compose, to praise, रचना करा, प्रशंसा करा, सिलोकते )  
 √सिंस—इच्छायं ( to wish, कामना करा, आसिंसति )  
 √सील—समाधिम्हि ( to meditate, to exert, ध्यान करा, सीलति )  
 √स्र—पसवने ( to give birth to, प्रसव करा, सवति )  
 √स्र—पस्रवे ( to flow, प्रवाहित हওয়া, सवति )  
 √स्र—हिंसाकूल-सङ्गान-यात्रादीस्र ( to hurt, to be associated. to go etc., अनिष्ट करा, आश्रयता स्थापन करा, याওয়া, सवति )  
 √स्र—सद्दे ( to sound, शब्द करा, सवति )  
 √स्रुच—सोके ( to repent, सोचना करा, सोचति )  
 √स्रुष्ठी—सोसे ( to be dry, शुष्क हওয়া, स्रुष्ठीति )  
 √स्रुष—सयने ( to sleep, शयन करा, स्रुषति )  
 √स्रुभ—सोभने ( to shine, उपयुक्त हওয়া, किरण देওয়া, स्रुभति )  
 √स्रुभ्र—संस्रुभ्रने ( to beat, प्रहार करा, स्रुभ्रति )  
 √स्रुद—थरणे ( to flow, प्रवाहित हওয়া, स्रुदति )  
 √स्रुल—रुजायं ( to give pain, कष्ट देওয়া, स्रुलति )  
 √सेवु—सेवने ( to serve, सेवा करा, सेवति )  
 √सोण—वर्णे ( to make reddish, रक्तवर्णे रञ्जित करा, सोणति )  
 √हंस—पीतिषं ( to rejoice, आनन्दित हওয়া, हंसति )  
 √हृठ—बलक्कारे ( to force, to complete, बल प्रयोग करा, हृठति )  
 √हन—हिंसा-गतौस्र ( to kill, to go, बध करा, याওয়া, हनति )  
 √हर—हरणे ( to take away, to steal, हरण करा, हरति )  
 √हस—हसने ( to laugh, हासा, हसति )  
 √हा—चागे ( to give up, त्याग करा, जहाति )

- √হিড়ি—আহিগুনে ( to travel, ভ্রমণ করা, হিগুতি )  
 √হিলাদ—সুখে ( to be gladden, আনন্দিত হওয়া, হিলাদতি )  
 √হল—গমনে ( to go, গমন করা, হলতি )  
 √হু—সত্তাযং ( to be, হওয়া, থাকা, হোতি ) [ উৎসর্গ করা, হুতি )  
 √হু—দানে ( to give, to take, to sacrifice, দেওয়া, লওয়া,  
 √হেঠ—বোধায়ং ( to resist , বাধা দেওয়া, হেঠতি )  
 √ব্হে—অব্হানে ( to call, আহ্বান করা, অব্হেতি )

### রুধাদি গণীয়—

- √কতি—ছেদনে ( to cut, কাটা, কত্ততি ) . [ করা, ছিন্দতি )  
 √ছিদি—দ্বৈধকরণে ( to divide, to cut, দ্বিধা বিভক্ত করা, ছেদন  
 √পিস—সংচূর্ণনে ( to grind, চূর্ণ করা, পিংসতি )  
 √ভিদ—বিদারণে ( to tear, to break, ছিন্ন করা, ভগ্ন করা, ভিন্দতি )  
 √ভুজ—পালন-ভোজনে ( to protect, to eat, রক্ষা করা, ভোজন  
 করা, ভুঞ্জতি )  
 √মুচ—মোচনে ( to loose, আলা করা, মুঞ্চতি )  
 √যুজ—যোগে ( to combine, সংযোগ করা, যুঞ্জতি )  
 √রিচ—রেচনে ( to purge, বাহ্য করা, রিঞ্চতি ) [দেওয়া, রুঞ্চতি )  
 √রুধি—আবরণে ( to impede, to oppose, আবৃত করা, বাধা )  
 √লিপ—লিম্পনে ( to smear, লেপন করা, লিম্পতি ) [করা, লুম্পতি)  
 √লুপ—ছেদে, বিনাসে ( to cut off, to destroy, ছেদন করা, বিনষ্ট  
 √বিদ—নাভে ( to get, পাওয়া, বিন্দতি )  
 √সিচ—সেকে ( to sprinkle, সিঞ্চন করা, সিঞ্চতি )  
 √হিসি—বিহিংসায়ং ( to injure, হিংসা বা অনিষ্ট করা, হিংসতি )

দিবাঙ্গি গণীষ—

- √অস—উক্খেপনে ( to throw away, to lay aside, উক্ষেপন করা, এক পার্শ্বে ফেলিয়া রাখা, অস্মতি ) [ পাওয়া, ইজ্জতি )
- √ইধ—সংসিদ্ধি-বৃদ্ধীস্ব ( to prosper, to increase, উন্নত হওয়া, বৃদ্ধি )
- √কচ—দিত্তিযং ( to shine, কিরণ দেওয়া, কচ্চতি )
- √কা—সদে ( to sound, শব্দ করা, কাতি )
- √কিলিস—উপতাপে ( to be distressed, ক্লিষ্ট হওয়া, কিলিস্মতি )
- √কুধ—কোপে ( to be angry, কুপিত হওয়া, কুজ্জতি, কুপ্ততি )
- √খা—পকাসনে ( to manifest, প্রকাশ করা, খাতি, অক্খাতি )
- √খিদ—দীনভাবে ( to be distressed, দারিদ্রে ক্লিষ্ট হওয়া, খিজ্জতি )
- √খী—খযে ( to wane, ক্ষয় প্রাপ্ত হওয়া, খীযতি )
- √গা—সদে ( to sound, to sing, শব্দ করা, গান করা, গাযতি )
- √গিধ—গেধে ( to be greedy, লোভ করা, গিজ্জতি ) [ গিলাযতি )
- √গিলা—হাসক্খযে ( to be weary, ক্লান্ত বা পরিশ্রান্ত হওয়া, )
- √ঘা—গন্ধোপাদানে ( to smell, আত্মাণ করা, ঘযতি ) [ জাযতি, জনেতি )
- √জন—উপ্লাদে ( to be born, জন্মগ্রহণ করা, উৎপাদন করা, )
- √ঝা—বিচিস্তনে ( to meditate, ধ্যান করা, ঝাযতি ) [ হওয়া, তপ্ততি )
- √তাপ—সন্তাপ-পীননে ( to burn, to be glad, তপ্ত করা, আনন্দিত )
- √তস—পিপাসনে ( to be thirsty, পিপাসিত হওয়া, তস্মতি )
- √তা—পালনে ( to preserve, রক্ষা করা, তাযতি )
- √তুস—তোসে ( to be glad, তুষ্ট করা, তুসতি )
- √দপ—হাসে ( to be glad, to boast, সন্তুষ্ট হওয়া, দর্প করা, দপ্ততি )
- √দা—দানে ( to give, দেওয়া, দান করা, দদাতি )
- √দা—অবখণ্ডনে ( to cut, কাটা, খণ্ডন করা, দাতি )
- √দা—সুপনে ( to sleep, নিদ্রা যাওয়া, নিদ্রাযতি )

- √দিপ—দিত্তিযং ( to shine, দীপ্ত হওয়া, দিপ্পতি )
- √দিবু—কীলা-বিজ্জিগিংসা-বোহার-জ্জুতি-থোমেসু ( to play, to conquer, to exchange, to shine, to praise, ক্রীড়া করা, বদল করা, দীপ্ত হওয়া, প্রশংসা করা, দিববতি )
- √দিস—অপ্পীতিম্হি ( to displease, অসন্তুষ্ট করা, দেস্‌সতি ) [দীযতে )
- √দী—থযে ( to be weary, to decay, ক্লাস্ত হওয়া, ক্ষয়প্রাপ্ত হওয়া, )
- √দুস—অপ্পীতিম্হি ( to displease, অসন্তুষ্ট করা, দুস্‌সতি )
- √নস—অদস্‌সনে ( to destroy, to disappear, বিনষ্ট করা, অন্তর্দ্বান হওয়া, নস্‌সতি ) [ বন্ধন করা, নয্‌হতি )
- √নহ—সজ্জন-বন্ধনে ( to be prepared, to bind, প্রস্তুত হওয়া, )
- √নহ—পরিসুদ্ধকরণে ( to bathe, to purify, স্নান করা, পরিশুদ্ধ করা, নহাযতি )
- √পদ—গতে ( to go on foot, পায়ে গমন করা, পদেতি )
- √পিহ—ইচ্ছাযং ( to wish, ইচ্ছা করা, পিহেতি, পিহাতি )
- √বুধ—অবগমনাদীসু ( to know etc., to teach, জানা, শিক্ষা দেওয়া, বোদতি, বুদ্ধতি )
- √ভস—অধোপাতে ( to fall down, নিম্নে পতিত হওয়া, ভস্‌সতি )
- √ভিদ—বিদারণে ( to tear, to break, ছিন্ন করা, ভগ্ন করা, ভিন্‌দতি )
- √মজ্জ—সুদ্ধিযং ( to cleanse, পরিশুদ্ধ করা, মজ্জতি )
- √মদ—উম্মাদে ( to be madden, উন্মত্ত হওয়া, মজ্জতি )
- √মন—ঞাণে ( to know, জানা, মনতি, মনোতি )
- √মিদ—সিনেহনে ( to be refreshed, স্নিগ্ধ হওয়া, মিচ্ছতি )
- √মুহ—বেচিত্তে ( to be fool, নির্বোধ হওয়া, মুয্‌হতি )
- √যসু—পযতনে ( to preserve, রক্ষা করা, যস্‌সতি )
- √যুজ্জ—সমাধিম্হি ( to meditate, ধ্যান করা, যুজ্জতি )

- ✓যুধ—যুজ্ঞানে ( to fight, যুদ্ধ করা, যুজ্ঞতি )
- ✓রঞ্জ—রাগে ( to dye, to colour, রঞ্জিত করা, রঞ্জতি )
- ✓রাজ—হিংসায়, সিদ্ধিযং ( to injure, to accomplish, অনিষ্ট করা, সম্পন্ন করা, রাজতি )
- ✓রুচ—রোচনে ( to please, তুষ্ট করা, রোচতি )
- ✓রুধি—আবরণাদীস্থ ( to impede etc., to oppose, to desire, আবৃত করা, বাধা দেওয়া, অভিলাষ করা, রুদ্ধতি )
- ✓রূপ—নাসে, পকাসে (to destroy, to appear, বিনষ্ট করা, রূপ্ততি)
- ✓রুস—রোসে (to be angry, রাগান্বিত হওয়া, রুস্মতি )
- ✓লভ—লাভে ( to obtain, লাভ করা, লভতি ) [ যাওয়া, লিস্মতি )
- ✓লিসি—লেসে ( to embrace, to lessen, আলিঙ্গন করা, কমিয়া
- ✓লী—সিলেসে, দ্রবীকারে ( to adhere or cling to, to melt, সংলগ্ন থাকা, দ্রবীভূত হওয়া, লযতি )
- ✓লুজ—বিনাসে ( to destroy, বিনাশ প্রাপ্ত হওয়া, লুজ্জতি )
- ✓লুপ—ছেদে ( to cut, কর্তন করা, লুপ্ততি )
- ✓লুভ—গেধে ( to desire, to covet, লোভ করা, লুভ্তি )
- ✓বা—গতি-গন্ধনেস্থ ( to blow, প্রবাহিত হওয়া, বাতি, বায়তি )
- ✓বিচ—বিবেচনে ( to divide, to differ, ভাগ করা, প্রভেদ হওয়া, বিঞ্চতি )
- ✓বিদ—সত্তা-বিচিন্তনে ( to be, to exist, to consider, হওয়া, থাকা, বিবেচনা করা, বেদেতি )
- ✓বিধ—বেধে ( to pierce, বিদীর্ণ করা, বিজ্ঞতি )
- ✓সঞ্জ—সঙ্গে, খলনে ( to stick to, to slip, সংলগ্ন হওয়া, স্থলিত হওয়া, সঞ্জতি ) [ ক্রান্ত হওয়া, সমতি )
- ✓সমু—উপসম-খেদেস্থ ( to pacify, to be wearied, উপশম হওয়া,

√সা—অস্‌সাদে, তহু করণে, অবসানে ( to taste, to decrease, to finish, স্বাদ গ্রহণ করা, হ্রাস করা, সম্পাদন করা, সাতি )

√সাধ—সিদ্ধিযং ( to complete, নিষ্পন্ন করা, সাধতি )

√সিদ—পাকে ( to cook, পাক করা, সিদ্ধ করা, সীদতি )

√সিধ—সিদ্ধিযং ( to complete, সম্পন্ন করা, সিদ্ধতি )

√সিনা—সোচে ( to clean, পরিষ্কার করা, সিনাতি )

√সিনিহ—পীতিযং ( to rejoice, to love, আনন্দে উৎফুল্ল হওয়া, স্নেহ করা, সিনেহতি ) [ সিলিস্‌সতি )

√সিলিস—আলিঙ্গনাদীসু ( to embrace etc., আলিঙ্গন করা,

√সিবু—তন্তু-সন্তানে ( to weave, to sew, বয়ন করা, শেলাই করা, সিব্বতি )

√সুধ—সোচে ( to purify, to clean, পরিশুদ্ধ করা, সুজ্জতি )

√সুস—সোচে ( to dry, শুষ্ক করা, সুস্‌সতি )

√স্নিহ—পীতিযং ( to rejoice, to love, স্নেহ করা, স্নেহতি )

√হর—লজ্জনে ( to be ashamed, লজ্জিত হওয়া, হরাযতি )

√হা—চাগে ( to abandon, ত্যাগ করা, জহাতি )

√হিরী—লজ্জনে ( to be ashamed, লজ্জিত হওয়া, হিরীযতি )

স্বাদি গণীয—

√অপ—পাপুগনে ( to reach, to obtain, প্রাপ্ত হওয়া, অপোতি )

√খী—খয়ম্‌হি ( to injure, to kill, অনিষ্ট করা, বধ করা, খিযতি )

√গি—সদনে ( to sound, to sing, শব্দ করা, গান করা, গায়তি )

√বু—সংবরে ( to cover, ঢাকিয়া রাখা, বুতি )

√সক—সত্তিম্‌হি ( to be able, সমর্থ হওয়া, সঙ্কোতি )

√সভু—পাপুগনে ( to arrive, প্রাপ্ত হওয়া, পৌছান, সম্ভোতি )

√সু—সবনে ( to hear, শ্রবণ করা, সুণোতি )

কিযাদি গণীয়—

- √ অস—ভক্ষনে ( to swallow, গিলিয়া ফেলা, অন্নতি ) [কিণাতি ]  
 √ কী—বিনিময়ে ( to buy, to exchange, ক্রয় করা, বিনিময় করা,  
 √ খিপ—খেপে ( to cast, to throw away, ক্ষেপন করা, খিপতি )  
 √ গহ—উপাদানে ( to take, গ্রহণ করা, গণ্হাতি )  
 √ চি—চযে ( to collect, চয়ন করা, চিনোতি )  
 √ জি—জযে ( to excel, to conquer, জয় করা, জিনাতি )  
 √ ঞ্ণ—বোধনে ( to know, to understand, জানা, জানাতি )  
 √ থু—অভিথবে ( to praise, প্রশংসা করা, থুনাতি )  
 √ ধু—কম্পনে ( to shake, নাড়া, ধুনাতি )  
 √ পু—পবনে ( to purify, পরিশুদ্ধ করা, পবতি )  
 √ মা—পমাণে ( to measure, পরিমাণ করা, মাপেতি )  
 √ মি—হিংসনে ( to injure, অনিষ্ট করা, মিনোতি )  
 √ মি—পমাণে ( to measure, পরিমাণ করা, মিনাতি )  
 √ মু—বন্ধনে ( to bind, বন্ধন করা, মুনাতি )  
 √ লু—পচ্ছেদে ( to cut, কৰ্ত্তন করা, লুনাতি )

তনাদি গণীয়—

- √ অপ—পাপুগনে ( to obtain, প্রাপ্ত হওয়া, অপোতি )  
 √ অস—ভূবি ( to be, হওয়া, থাকা, অথি ) [ ইতি, এতি )  
 √ ই—অজ্ঞানে, গতিমূহি ( to study, to go, অধ্যয়ন করা, যাওয়া,  
 √ কর—করণে ( to make, to do, করা, করোতি )  
 √ খা—পকথনে ( to relate, বর্ণনা করা, অক্খাতি )  
 √ জি—জযে ( to excel, to conquer, জয় করা, জয়তি, জেতি )  
 √ ঠা—গতি-নিবৃত্তিযং ( to stay, অবস্থান করা, তিট্ঠাতি )

- √জী—বেহাস-গমনে ( to go through the air, আকাশপথে  
গমন করা, ডয়তি ডেতি )
- √তল্প—বিখারে ( to spread, বিস্তার করা, তনোতি )
- √হু—পরিতাপে ( to repent, পরিতাপ করা, হুনোতি )
- √নী—পাপনে ( to lead, পথ দেখাইয়া নেওয়া, নিষতি )
- √পা—পানে ( to drink, পান করা, পিবতি )
- √পা—রক্ষনে ( to protect, রক্ষা করা, পাতি )
- √বু—বাচাষং ( to speak, বলা, কথা, বু বতি )
- √ভা—দিত্তিষং ( to shine, প্রদীপ্ত করা, ভাতি )
- √ভূ—ভবি ( to be, হওয়া, থাকা, ভবতি )
- √মল্প—বোধনে ( to know, মনন করা, মনোতি )
- √মা—পমানে ( to measure, পরিমান করা, মাতি, মিনাতি )
- √মুন—এগণে ( to know, to vow, জানা, প্রতিজ্ঞা করা, মুনাতি )
- √যা—পাপুগনে ( to go, যাওয়া, যাতি )
- √রা—আদানে ( to get, পাওয়া, রাতি )
- √লঙ্—লঙ্কনে ( to mark, চিহ্নিত করা, লঙ্তি )
- √লা—আদানে ( to get, পাওয়া, লাতি )
- √বঞ্চ—গমনে ( to go, যাওয়া, বঞ্চতি )
- √বন—যাচনে ( to ask, to beg, জিজ্ঞাসা করা, যাচ্ছা করা, বনতি )
- √বা—গতি-বন্ধনে ( to move, to bind. নড়া, বন্ধন করা, বাতি )
- √সক—সত্তিম্হি ( to be able, সমর্থ হওয়া, সকোতি )
- √সল্প—দানে ( to give, দান করা, সনোতি )
- √সী—বন্ধনে ( to bind, বন্ধন করা, সিনোতি ) [ সবতি )
- √স্ব—অভিস্‌সবনে ( to wet, to flow, ভিজানো, প্রবাহিত হওয়া,
- √হি—গমনে ( to go, যাওয়া, হিনোতি )



- √सा—सामर्थ्ये ( to be skilful, समर्थ वा दक्ष हওয়া, साति )  
 √सि—सयने ( to sleep, शयन करा, सेति )  
 √हन—हिंसा-गतौ ( to kill, to go, याওয়া, हनन करा, हनति )  
 √हा—चागे ( to give up, परित्याग करा, जहाति )  
 √ह—भवि ( to be, हওয়া, थाका, होति ) [ करा, लीलति )  
 √ली—बेहास-गमने ( to go through the air, आकाशपथे गमन

चुरादि गणीय—

- √अकि—लक्षणे ( to mark, चिह्नित करा, अकति, अकृति )  
 √अच्छ—पूजायं ( to worship, पूजा करा, अच्छति, अच्छयति )  
 √अज्ज—अज्जने ( to acquire, अर्जन करा, अज्जति, अज्जयति )  
 √अथ—याचने ( to ask, जिज्ञासा करा, अथेति )  
 √अम—रोग-गतादौ ( to be sick, to go, to serve, रोग हওয়া,  
 याওয়া, सेवा करा, अमयति )  
 √आण—पेसने ( to send, to guide, to command, प्रेरण करा,  
 चालित करा, आज्ञा प्रदान करा, आणापेति )  
 √झर—वाचा-पकष्ये ( to talk, to shake, बला, कष्य करा, झरति )  
 √उन—परिहाणे ( to be diminished, to reduce, बान देওয়া,  
 कमिया याওয়া, उणति, उणयति )  
 √कच—दित्त्रियं ( to shine, प्रदीप्त करा, कचति )  
 √कडि—भेदे ( to break, भंग करा, कण्ठेति )  
 √कण्ण—सवणे ( to hear, श्रवण करा, कण्णोति ) [ करा, कथयति )  
 √कथ—वाचाप्रबन्धे ( to compose, to narrate, रचना करा, वर्णना  
 √कमु—इच्छायं, कन्तिमहि ( to wish, to shine, इच्छा करा, प्रदीप्त  
 हওয়া, कमति )

- √কল—সংকলনাদীস্ব ( to count etc., to throw, গণনা করা, নিষ্কেপ করা, কালেতি ) [ আদেশ দেওয়া, কিত্তেতি )
- √কিত্ত—সংসদনে ( to praise, to command, প্রশংসা করা, )
- √কুট—ছেদনে ( to cut, কর্তন করা, কুটতি )
- √কুট—আকোটনাদীস্ব ( to be stopped, to be prevented from, থামিয়া যাওয়া, বাধাপ্রাপ্ত হওয়া, কুটোতি )
- √কুহ—বিম্হাপনে ( to excite, to wonder, বিস্মিত করা, কুহেতি )
- √কোট্ট—ছেদনে ( to cut, to divide, কর্তন করা, বিভাগ করা, কোট্টতি, কোট্টেতি )
- √খডি—ভেদনে ( to break into pieces, ভগ্ন করা, খণ্ডেতি )
- √খল—সোচে, সঞ্চয়ে ( to clean, to collect, পরিষ্কার করা, সঞ্চয় করা, খলতি ) [ শপথ লওয়া, খুংসেতি )
- √খুংস—অক্কোসে ( to curse, to take oath, অভিশাপ দেওয়া, )
- √গণ—সংকলনে ( to count, to calculate, গণনা করা, গণেতি )
- √গণ্হ—সন্দৰে ( to arrange, যথাস্থানে সন্নিবেশিত করা, গণ্হোতি )
- √গন্ধ—সূচনে ( to publish, প্রকাশ করা, গন্ধেতি )
- √গুডি—বেঠনে ( to surround, বেঠন করা, গুণ্ডেতি )
- √গুঠ—অবগুঠনে ( to surround, to veil one's face, বেঠন করা, অবগুঠন করা, গুঠযতি ) [ হওয়া, ঘটতেতি )
- √ঘট—বিসরণে ( to injure, to happen, অনিষ্ট করা, সংঘটন )
- √ঘট—সংঘাতে ( to unite, to collect, একত্রিত করা, ঘাটেতি )
- √ঘট্ট—সঞ্চলনাদীস্ব ( to shake, to strike, নড়া, আঘাত করা, ঘটটি )
- √ঘুস—সদে ( to proclaim, ঘোষণা করা, ঘোসেতি )
- √চট—ভেদনে ( to break, ভগ্ন করা, চটতি )

- ✓चित्त—संचेतनादीसू ( to collect, to be sensible or rational, एकत्रित करा, विचार-बुद्धि सम्पन्न हওয়া, चेततेति )
- ✓चिन्त—चिन्तने ( to think, चिन्ता करा, चिन्तेति )
- ✓चूर्ण—चूर्णने ( to powder, चूर्ण करा, चूर्णेति )
- ✓चूद—चूदे ( to throw, to ask, निष्केप करा, प्रश्न करा, चोदेति )
- ✓चुर—थेव्ये ( to steal, अपहरण करा, चोरेति )
- ✓छड—छडने ( to throw, विस्फिप्तभावे फेला, त्याग करा, छडेति )
- ✓छद्—आवरणे ( to cover, आवृत करा, छादेति )
- ✓छद्—वमने ( to vomit, वमि करा, छद्देति )
- ✓छन्द—इच्छायं ( to wish, इच्छा करा, छन्देति )
- ✓क्षप—दाहे ( to burn, to heat, दक्ष करा, उद्भृष्ट करा, बापेति )
- ✓क्षप—तोस-निसान-मारणादीसू ( to please, to sharpen, to kill, to praise, तूष्ट करा, तीक्ष्ण करा, मारा, प्रशंसा करा, क्षापति )
- ✓तक्क—वितक्कने ( to reason, to think, to infer, युक्ति प्रदर्शन करा, चिन्ता करा, तक्केति ) [गालि देওয়া, तज्जेति )
- ✓तज्ज—तज्जने ( to blame, to reprove, दोषारोप करा, तज्जेति )
- ✓तडि—संगताने ( to beat, प्रहार करा, तण्ठति ) [ तलति )
- ✓तल—तलने ( to beat, to crush, प्रहार करा, निष्पेषित करा, तलति )
- ✓तिज्ज—तेज्जने ( to sharpen, तीक्ष्ण करा, तेज्जति ) [करा, तेमति )
- ✓तिम्—तेमन-संकाम् ( to wet, to hesitate, भिजानो, इतःसुत )
- ✓तीर—कम्म-समत्तिम्हि ( to finish, सम्पादन करा, तीरेति )
- ✓तुल—उम्माने ( to weigh, षुजन करा, तुलति ) [करा, तुवट्टेति )
- ✓तुवट्ट—एकसयने ( to lie down with another, एकसङ्गे शयन करा, पट्टिघाते ( to oppose, to shut, to cover, बाधा देওয়া वद्ध करा, आवृत करा, थकेति )

- √থন—দেব-সদে ( to thunder, বজ্রপাত হওয়া, থনেতি )
- √থেন—চোরিষে ( to steal, অপহরণ করা, থেনেতি ) [দেওয়া, থোসতি
- √থোস—সিলাঘনে ( to praise, to thank, প্রশংসা করা, ধন্যবাদ
- √দডি—আনাযং ( to command, to punish, আদেশ করা, দণ্ড  
দেওয়া, দণ্ডতি ) [ দিস্‌সতি )
- √দিস—উচ্চারণাদীসু ( to speak, to order, বলা, আদেশ করা,
- √দুক্‌থ—তক্রিষে ( to be sorry, দুঃখিত হওয়া, দুঃখতি )
- √দুল—উক্‌হেপে ( to raise, উত্তোলন করা, দোলেতি )
- √ধন—সদে ( to sound, শব্দ করা, ধনতি )
- √ধর—ধারণে ( to hold, to borrow, ধারণ করা, ধার করা, ধারেতি )
- √নট—নচে ( to dance, নৃত্য করা, নটতি )
- √হু—থুতিম্‌হি ( to praise, প্রশংসা করা, নোতি )
- √পজ্জ—মগ্গসংবরণে গতে ( to go so as to obstruct the way )  
পথ জুড়িয়া গমন করা, পজ্জতি )
- √পার—সামথিযাদীসু ( to be expert, to fill, to complete,  
দক্ষ হওয়া, পূর্ণ করা, সমাপ্ত করা, পারষতি )
- √পাল—রক্‌থনে ( to protect, রক্ষা করা, পালেতি )
- √পিণ্ড—সংঘাতে ( to heap, স্তূপীকৃত করা, পিণ্ডতি )
- √পিস—পেসে ( to send, প্রেরণ করা, পেসমতি )
- √পিহ—ইচ্ছাযং ( to wish, ইচ্ছা করা, পিহেতি )
- √পি—তপ্পনে ( to please, সন্তুষ্ট করা, পযতি )
- √পীল—বাধাযং ( to injure, অনিষ্ট করা, পীলেতি ) [ পোটেতি )
- √পুট—ভেদে ( to break, to grind, ভগ্ন করা, পিশিয়া ফেলা,
- √পুল—মহত্তনসমুসসে ( to enlarge, to heap, প্রশস্ত করা, <sup>১০</sup>  
করা, পুলতি )

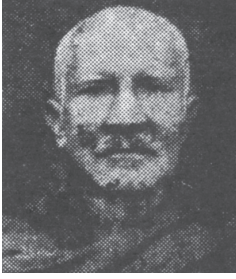

## About the Author

Venerable Jnaniswar the great saint. The author of the pali grammar. Dedication to work

Mahsthavir was born on the fourth of Bangali month Pausa in the Bengali year 1297. ( 1887). The contribution of Bhikkhu Jnaniswar in the cause of spreading Pali education has far - reaching results. He will remain immortal for his wide contribution in the spread of pali education and compilation of pali books. The establishment of "Purnachar Pali Vidyalaya" is the result of his unique efforts. Many students from this institution from 1972 onwards earned gold medals by their brilliant results under Calcutta sanskrit parishad. A glowing manifestation of the extraordinary erudition of Bhikkhu Jnaniswar was the "Pali Prabesh" a grammar on Pali language and literature which was included as part of syllabus in the Calcutta, Gauhati, Dhaka, & Chittagong University. Scholars have greatly appreciated the unique style of his writing. In recognition to this, he for long adorned the office of Adviser of the advisory Committee of Pali and sanskrit in

the Calcutta University. The Pali Dictionary edited by him and manuscripts of ' Patimokka' and 'Adhidharmartha Sangraha' still lie preserved in the Lankaram Monastery.

The introduction of kathin Cibar ceremony in Bangladesh was major contribution of the movement launched by these three monks in brother.

In 1981 Bhikkhu Jnamiswar began his first pilgrimage to Buddhist places. At that time Mahastavir Kripasaran and Ven: Vangasadipa accompanied him during the pilgrimage. He had great pleasure in making Pilgrimage to Gaya, Saranath, Kushinagar, Lumbini, Sravastiete. His Pilgrimage was not merely confined to India but he also travelled to places of Buddhist historical interests in Burma and Srilanks and derived in tense pleasure by studying the art, architecture and sculpture typical of Buddhism in various countries.

The life of Bhikkhu Jnaniswar was one of pains and sacrifice. Thought he deeply devoted himself to a spate of activities.

Last days Mahayogi Jnaniswar. It was monday, 28th of October, 1974 (10th of kartik in 1381 Bengali year), one day before this date in the afternoon the Mahayogi had fever. In the midst of that calmness the light of life of the Mahayogi suddenly extinguished at 8-20 P.M. A limitless darkness as if descended on the silenece of the surrounding. The devotees broke down in tears. Surrounding his last bed the eternal voice in plaintive tune rang out.

" Anicca vata Sankara .... .. .

Sabbe Satta Sukhita Bhavantu

Let all beings be happy.



গুরুদেবের পদপ্রান্তে উপবিষ্ট তদীয় প্রিয়তম  
শিষ্য শ্রীমৎ ধর্মসেন মহাস্থবির। পরপারগত  
ত্রয়োদশ মহাস্থবিরের জন্মজনপদ ঐতিহ্য-  
বাহী উমাইনপুরার স্বনামধন্য সন্তান।



*“Wherever the Buddha’s teachings have flourished,  
either in cities or countrysides,  
people would gain inconceivable benefits.  
The land and people would be enveloped in peace.  
The sun and moon will shine clear and bright.  
Wind and rain would appear accordingly,  
and there will be no disasters.  
Nations would be prosperous  
and there would be no use for soldiers or weapons.  
People would abide by morality and accord with laws.  
They would be courteous and humble,  
and everyone would be content without injustices.  
There would be no thefts or violence.  
The strong would not dominate the weak  
and everyone would get their fair share.”*

~THE BUDDHA SPEAKS OF  
THE INFINITE LIFE SUTRA OF  
ADORNMENT, PURITY, EQUALITY  
AND ENLIGHTENMENT OF  
THE MAHAYANA SCHOOL~

## **Taking Refuge with a mind of Bodhichitta**

**In the Buddha, the Dharma and the Sangha,  
I shall always take refuge  
Until the attainment of full awakening.**

**Through the merit of practicing generosity  
and other perfections,  
May I swiftly accomplish Buddhahood,  
And benefit of all sentient beings.**

## **The Prayers of the Bodhisattvas**

**With a wish to awaken all beings,  
I shall always go for refuge  
To the Buddha, Dharma, and Sangha,  
Until I attain full enlightenment.**

**Possessing compassion and wisdom,  
Today, in the Buddha's presence,  
I sincerely generate  
the supreme mind of Bodhichitta  
For the benefit of all sentient beings.**

**"As long as space endures,  
As long as sentient beings dwell,  
Until then, may I too remain  
To dispel the miseries of all sentient beings."**

# **GREAT VOW**

**BODHISATTVA EARTH-TREASURY  
( BODHISATTVA KSITIGARBHA )**

**“ Unless Hells become empty,  
I vow not to attain Buddhahood;  
Till all have achieved the Ultimate  
Liberation,  
I shall then consider my Enlightenment  
full !”**

**Bodhisattva Earth-Treasury is  
entrusted as the Caretaker of the World until  
Buddha Maitreya reincarnates on Earth  
in 5.7 billion years.**

**Reciting the Holy Name:  
NAMO BODHISATTVA  
EARTH-TREASURY**

**Karma-erasing Mantra:  
OM BA LA MO LING TO NING SVAHA**

## **The Teachings Of Great Master Yin Guang**

\*\*\*\*\*

Whether one is a layperson or has left the home-life, one should respect elders and be harmonious to those surrounding him. One should endure what others cannot, and practice what others cannot achieve. One should take others' difficulties unto oneself and help them succeed in their undertakings. While sitting quietly, one should often reflect upon one's own faults, and when chatting with friends, one should not discuss the rights and wrongs of others. In every action one makes, whether dressing or eating, from dawn to dusk and dusk till dawn, one should not cease to recite the AMITABHA Buddha's name. Aside from Buddha recitation, whether reciting quietly or silently, one should not give rise to other improper thoughts. If wandering thoughts appear, one should immediately dismiss them. Constantly maintain a humble and repentant heart; even if one has upheld true cultivation, one should still feel one's practice is shallow and never boast. One should mind one's own business and not the business of others. Only look after the good examples of others instead of bad ones. One should see oneself as mundane and everyone else as Bodhisattvas. If one can cultivate according to these teachings, one is sure to reach the Western Pure Land of Ultimate Bliss.

**Homage to Amitabha! Amitabha!**

# Samantabhadra's Admonition

This day is done,  
And life dwindles accordingly.  
Like fish with little water,  
what joy is there !

Endeavor for good progress,  
As if to fight a fire burning on one's  
own head.

Just keep impermanence in mind,  
And guard against looseness and  
indifference.

**Namo Amita Buddha !**

With bad advisors forever left behind,  
From paths of evil he departs for eternity,  
Soon to see the Buddha of Limitless Light  
And perfect Samantabhadra's Supreme Vows.

The supreme and endless blessings  
of Samantabhadra's deeds,  
I now universally transfer.  
May every living being, drowning and adrift,  
Soon return to the Pure Land of Limitless Light!

**\* The Vows of Samantabhadra \***

I vow that when my life approaches its end,  
All obstructions will be swept away;  
I will see Amitabha Buddha,  
And be born in His Western Pure Land of  
Ultimate Bliss and Peace.

When reborn in the Western Pure Land,  
I will perfect and completely fulfill  
Without exception these Great Vows,  
To delight and benefit all beings.

**\* The Vows of Samantabhadra Avatamsaka Sutra \***

## DEDICATION OF MERIT

May the merit and virtue  
accrued from this work  
adorn Amitabha Buddha's Pure Land,  
repay the four great kindnesses above,  
and relieve the suffering of  
those on the three paths below.

May those who see or hear of these efforts  
generate Bodhi-mind,  
spend their lives devoted to the Buddha Dharma,  
and finally be reborn together in  
the Land of Ultimate Bliss.  
Homage to Amita Buddha!

NAMO AMITABHA

南無阿彌陀佛

《孟加拉文：PALI GRAMMAR, PALI PRABESH》

財團法人佛陀教育基金會 印贈

台北市杭州南路一段五十五號十一樓

Printed and donated for free distribution by

**The Corporate Body of the Buddha Educational Foundation**

11F., 55 Hang Chow South Road Sec 1, Taipei, Taiwan, R.O.C.

Tel: 886-2-23951198 , Fax: 886-2-23913415

Email: [overseas@budaedu.org](mailto:overseas@budaedu.org)

Website: <http://www.budaedu.org>

**This book is strictly for free distribution, it is not for sale.**

এই বই সম্পূর্ণ বিনামূল্যে বিতরণের জন্য, বিক্রয়ের জন্য নহে।

Printed in Taiwan

2,000 copies; April 2011

BA028 - 9267

